

**GRUPA KAPITAŁOWA
GETIN HOLDING S.A.**

**SKONSOLIDOWANY RAPORT PÓŁROCZNY
ZA OKRES 6 MIESIĘCY ZAKOŃCZONY 30 CZERWCA 2019 ROKU**

Wrocław, dnia 23 września 2019 roku

1.	Wybrane dane finansowe	3
2.	Śródroczne skrócone skonsolidowane sprawozdanie finansowe Grupy Getin Holding	4
2.1.	Informacje ogólne	9
2.2.	Skład Grupy Kapitałowej Getin Holding i jednostki stowarzyszone	10
2.3.	Zatwierdzenie sprawozdania finansowego	14
2.4.	Informacje o zasadach przyjętych przy sporządzaniu śródrocznego skróconego skonsolidowanego sprawozdania finansowego	15
2.5.	Ryzyko kredytowe	27
2.6.	Współczynniki kapitałowe	32
2.7.	Wartość godziwa aktywów i zobowiązań finansowych	33
2.8.	Przychody i wyniki przypadające na poszczególne segmenty działalności	39
2.9.	Przychody i koszty z tytułu odsetek	43
2.10.	Przychody i koszty z tytułu prowizji i opłat	43
2.11.	Inne przychody i koszty operacyjne	44
2.12.	Odpisy z tytułu utraty wartości i rezerwy na zobowiązania pozabilansowe	45
2.13.	Ogólne koszty administracyjne	46
2.14.	Podatek dochodowy	46
2.15.	Należności od klientów	47
2.16.	Należności z tytułu leasingu finansowego	49
2.17.	Pozostałe należności wyceniane wg zamortyzowanego kosztu	49
2.18.	Inwestycyjne (lokacyjne) papiery wartościowe	50
2.19.	Inwestycje w jednostki stowarzyszone	50
2.20.	Zobowiązania wobec klientów	51
2.21.	Zobowiązania z tytułu emisji dłużnych papierów wartościowych	51
2.22.	Pozostałe rezerwy	53
2.23.	Odpisy aktualizujące wartość aktywów	53
2.24.	Zobowiązania warunkowe	54
2.25.	Składniki lnych całkowitych dochodów	54
2.26.	Dywidendy wypłacone i zaproponowane do wypłaty	55
2.27.	Sezonowość lub cykliczność działalności	55
2.28.	Transakcje z jednostkami powiązanymi	55
2.29.	Zidentyfikowane niezgodności z przepisami prawa	60
2.30.	Trwające w Grupie Idea Bank (Polska) kontrole organów nadzoru	61
2.31.	Zdarzenia następujące po dniu bilansowym	63
3.	Śródroczne skrócone jednostkowe sprawozdanie finansowe Getin Holding S.A.	65
3.1	Informacje o zasadach przyjętych przy sporządzeniu sprawozdania	69
3.2	Zmiana prezentacyjna danych porównywalnych	70
3.3	Przychody z dywidend	71
3.4	Wynik na instrumentach finansowych wycenianych do wartości godziwej	71
3.5	Pozostałe przychody	71
3.6	Koszty operacyjne	71
3.7	Koszty finansowe	72
3.8	Pozostałe koszty operacyjne	72
3.9	Podatek dochodowy	72
3.10	Inwestycje w jednostkach zależnych	73
3.11	Kapitałowe aktywa finansowe	73
3.12	Pożyczki udzielone wyceniane według zamortyzowanego kosztu	74
3.13	Pochodne instrumenty finansowe wyceniane do wartości godziwej przez wynik finansowy	74
3.14	Zobowiązania finansowe z tytułu emisji dłużnych papierów wartościowych wyceniane wg zamortyzowanego kosztu ...	74
3.15	Zobowiązania finansowe z tytułu otrzymanych pożyczek i kredytów wyceniane wg zamortyzowanego kosztu	75
3.16	Pozostałe zobowiązania finansowe wyceniane według zamortyzowanego kosztu	75
3.17	Transakcje Getin Holding S.A. z podmiotami powiązanymi	76
3.18	Informacje dodatkowe do rachunku przepływów pieniężnych	77
3.19	Zdarzenia następujące po dniu bilansowym	79

Grupa Kapitałowa Getin Holding
Skonsolidowany raport półroczny za okres 6 miesięcy zakończony 30.06.2019
dane w tys. zł
Wybrane dane finansowe

1. Wybrane dane finansowe

dane dotyczące skonsolidowanego sprawozdania finansowego	w tys. zł		w tys. EUR	
	01.01.2019 - 30.06.2019 (dane niebadane)	01.01.2018 - 30.06.2018 (dane niebadane, przekształcone)	01.01.2019 - 30.06.2019 (dane niebadane)	01.01.2018 - 30.06.2018 (dane niebadane, przekształcone)
Wynik z tytułu odsetek - działalność kontynuowana	445 692	453 973	103 939	107 082
Wynik z tytułu prowizji i opłat - działalność kontynuowana	121 935	(114 423)	28 436	(26 990)
Wynik z działalności operacyjnej - działalność kontynuowana	(14 560)	(343 443)	(3 396)	(81 010)
Zysk (strata) brutto - działalność kontynuowana	(11 167)	(331 811)	(2 604)	(78 267)
Zysk (strata) netto - działalność kontynuowana	(20 413)	(322 028)	(4 760)	(75 959)
Zysk netto - działalność zaniechana	(1 422)	(7 491)	(332)	(1 767)
Zysk netto ogółem	(21 835)	(329 519)	(5 092)	(77 726)
Zysk (strata) netto akcjonariuszy jednostki dominującej	13 769	(159 510)	3 211	(37 625)
- z działalności kontynuowanej	14 543	(155 432)	3 392	(36 663)
- z działalności zaniechanej	(774)	(4 078)	(181)	(962)
Zysk (strata) netto przypadający na udziały niekontrolujące	(35 604)	(170 009)	(8 303)	(40 101)
- z działalności kontynuowanej	(34 956)	(166 596)	(8 152)	(39 296)
- z działalności zaniechanej	(648)	(3 413)	(151)	(805)
Zysk (strata) na akcję -podstawowy (w zł/ EURO)	0,07	(0,84)	0,02	(0,20)
Zysk (strata) na akcję -rozwodniony (w zł/ EURO)	0,07	(0,84)	0,02	(0,20)
Przepływy pieniężne netto z działalności operacyjnej	256 545	318 720	59 829	75 179
Przepływy pieniężne netto z działalności inwestycyjnej	(125 097)	44 633	(29 174)	10 528
Przepływy pieniężne netto z działalności finansowej	(805 670)	(166 846)	(187 889)	(39 355)
Przepływy pieniężne netto razem	(674 222)	196 507	(157 235)	46 351
	30.06.2019 (dane niebadane)	31.12.2018	30.06.2019 (dane niebadane)	31.12.2018
Aktywa ogółem	25 748 024	25 225 700	6 055 509	5 866 442
Zobowiązania ogółem	24 768 875	24 265 029	5 825 229	5 643 030
Zobowiązania wobec klientów	21 160 210	19 781 444	4 976 531	4 600 336
Kapitał własny ogółem	979 149	960 671	230 280	223 412
Kapitał własny przypadający akcjonariuszom jednostki dominującej	847 582	795 373	199 337	184 970
Udziały niekontrolujące	131 567	165 298	30 942	38 441
Kapitał zakładowy	759 069	759 069	178 520	176 528
Liczba akcji	189 767 342	189 767 342	189 767 342	189 767 342
dane dotyczące jednostkowego sprawozdania finansowego	01.01.2019 - 30.06.2019 (dane niebadane)	01.01.2018 - 30.06.2018 (dane niebadane, przekształcone)	01.01.2019 - 30.06.2019 (dane niebadane)	01.01.2018 - 30.06.2018 (dane niebadane, przekształcone)
Przychody ogółem	95 630	27 204	22 302	6 417
Zysk (strata) brutto	72 545	1 820	16 918	429
Zysk (strata) netto	58 669	2 442	13 682	576
Przepływy pieniężne netto z działalności operacyjnej	51 691	13 734	12 055	3 239
Przepływy pieniężne netto z działalności inwestycyjnej	(90 875)	(160)	(21 193)	(38)
Przepływy pieniężne netto z działalności finansowej	43 625	(9 448)	10 174	(2 229)
Przepływy pieniężne netto razem	4 441	4 126	1 036	973
Zysk (strata) na jedną akcję (w zł / EUR)	0,31	0,01	0,07	-
Rozwodniony zysk (strata) na jedną akcję (w zł / EUR)	0,31	0,01	0,07	-
	30.06.2019 (dane niebadane)	31.12.2018	30.06.2019 (dane niebadane)	31.12.2018
Aktywa ogółem	1 083 020	1 071 791	254 708	249 254
Zobowiązania długoterminowe	155 082	101 375	36 473	23 576
Zobowiązania krótkoterminowe	90 108	203 941	21 192	47 428
Kapitał własny	837 830	766 475	197 044	178 250
Kapitał podstawowy	759 069	759 069	178 520	176 528
Liczba akcji	189 767 342	189 767 342	189 767 342	189 767 342

Do przeliczenia wybranych danych finansowych na EURO zastosowano następujące kursy:

- dla pozycji sprawozdania z sytuacji finansowej – kurs średni NBP obowiązujący na dzień 30.06.2019 r. - 1 EUR = 4,2520 zł oraz na dzień 31.12.2018 r. – 1 EUR = 4,3000 zł,
- dla pozycji rachunku zysków i strat oraz rachunku przepływów pieniężnych - kurs stanowiący średnią arytmetyczną kursów średnich kursów NBP obowiązujących na ostatni dzień każdego miesiąca I półrocza 2019 i 2018 roku (odpowiednio: 1 EUR = 4,2880 zł oraz 1 EUR = 4,2395 zł).

2. Śródroczne skrócone skonsolidowane sprawozdanie finansowe Grupy Getin Holding

ŚRÓDROCZNY SKONSOLIDOWANY RACHUNEK ZYSKÓW I STRAT

		01.04.2019 - 30.06.2019	01.01.2019 - 30.06.2019	01.04.2018 - 30.06.2018	01.01.2018 - 30.06.2018
	Nota	(dane niebadane)	(dane niebadane)	(dane niebadane, przekształcone)	(dane niebadane, przekształcone)
Przychody z tytułu odsetek i o charakterze zbliżonym do odsetek	2.9	453 068	847 506	393 677	771 472
Przychody odsetkowe od aktywów finansowych wycenianych w zamortyzowanym koszcie		419 544	788 439	364 472	716 873
Przychody odsetkowe od aktywów finansowych wycenianych do wartości godziwej przez inne całkowite dochody		7 870	23 497	15 810	29 207
Przychody o charakterze zbliżonym do odsetek od aktywów finansowych wycenianych do wartości godziwej przez wynik finansowy		25 654	35 570	13 395	25 392
Koszty z tytułu odsetek	2.9	(201 269)	(401 814)	(163 555)	(317 499)
Wynik z tytułu odsetek		251 799	445 692	230 122	453 973
Przychody z tytułu prowizji i opłat	2.10	89 429	178 414	118 064	217 758
Koszty z tytułu prowizji i opłat	2.10	(31 258)	(56 479)	(281 395)	(332 181)
Wynik z tytułu prowizji i opłat		58 171	121 935	(163 331)	(114 423)
Przychody z tytułu dywidend		14 617	14 617	7 454	11 409
Wynik na instrumentach finansowych wycenianych do wartości godziwej przez wynik finansowy		(6 962)	(21 785)	1 757	(115)
Wynik z tytułu zaprzestania ujmowania instrumentów dłużnych wycenianych do wartości godziwej przez inne całkowite dochody		(925)	(925)	787	21 870
Wynik z pozycji wymiany		17 858	29 350	23 063	35 652
Inne przychody operacyjne	2.11	51 944	87 588	55 621	81 560
Inne koszty operacyjne	2.11	(69 609)	(90 625)	(229 512)	(252 709)
Pozostałe przychody i koszty operacyjne netto		6 923	18 220	(140 830)	(102 333)
Przychody operacyjne netto		316 893	585 847	(74 039)	237 217
Wynik z tytułu odpisów aktualizujących z tytułu utraty wartości aktywów finansowych i rezerw na zobowiązania pozabilansowe	2.12	(107 596)	(224 052)	(112 888)	(199 707)
Ogólne koszty administracyjne	2.13	(186 243)	(376 355)	(190 628)	(380 953)
Wynik z działalności operacyjnej		23 054	(14 560)	(377 555)	(343 443)
Udział w zyskach (stratach) jednostek konsolidowanych metodą praw własności		2 200	3 393	(39)	11 632
Zysk (strata) brutto		25 254	(11 167)	(377 594)	(331 811)
Podatek dochodowy	2.14	12 131	(9 246)	24 597	9 783
Zysk (strata) netto z działalności kontynuowanej		37 385	(20 413)	(352 997)	(322 028)
Zysk (strata) netto z działalności zaniechanej		(325)	(1 422)	(8 394)	(7 491)
Zysk (strata) netto		37 060	(21 835)	(361 391)	(329 519)
Przypisany akcjonariuszom jednostki dominującej		36 239	13 769	(184 032)	(159 510)
- z działalności kontynuowanej		36 416	14 543	(179 462)	(155 432)
- z działalności zaniechanej		(177)	(774)	(4 570)	(4 078)
Przypisany udziałowcom niekontrolującym		821	(35 604)	(177 359)	(170 009)
- z działalności kontynuowanej		969	(34 956)	(173 535)	(166 596)
- z działalności zaniechanej		(148)	(648)	(3 824)	(3 413)

Grupa Kapitałowa Getin Holding
Skonsolidowany raport półroczny za okres 6 miesięcy zakończony 30.06.2019
dane w tys. zł
Śródroczne skrócone skonsolidowane sprawozdanie finansowe Grupy Kapitałowej Getin Holding

	01.04.2019 - 30.06.2019	01.01.2019 - 30.06.2019	01.04.2018 - 30.06.2018	01.01.2018 - 30.06.2018
	(dane niebadane)	(dane niebadane)	(dane niebadane, przekształcone)	(dane niebadane, przekształcone)
Zysk (strata) na akcję				
Zysk (strata) netto za okres przypadający na zwykłych akcjonariuszy jednostki dominującej (w tys. zł)	36 239	13 769	(184 032)	(159 510)
Średnia ważona liczba wyemitowanych akcji zwykłych zastosowana do obliczenia podstawowego zysku na jedną akcję	189 767 342	189 767 342	189 767 342	189 767 342
Zysk (strata) podstawowy na akcję (w zł)	0,19	0,07	(0,97)	(0,84)
Średnia ważona liczba wyemitowanych akcji zwykłych zastosowana do obliczenia rozwodnionego zysku na jedną akcję	189 767 342	189 767 342	189 767 342	189 767 342
Zysk (strata) rozwodniony na akcję (w zł)	0,19	0,07	(0,97)	(0,84)

ŚRÓDROCZNE SKONSOLIDOWANE SPRAWOZDANIE Z CAŁKOWITYCH DOCHODÓW

	01.04.2019 - 30.06.2019	01.01.2019 - 30.06.2019	01.04.2018 - 30.06.2018	01.01.2018 - 30.06.2018
	(dane niebadane)	(dane niebadane)	(dane niebadane, przekształcone)	(dane niebadane, przekształcone)
Zysk/ (strata) za okres	37 060	(21 835)	(361 391)	(329 519)
Pozycje, które mogą zostać przeniesione do rachunku zysków i strat	708	28 257	15 091	11 370
Różnice kursowe z przeliczenia jednostek zagranicznych	3 104	21 189	23 022	20 097
Zyski i straty z inwestycji w instrumenty dłużne wyceniane do wartości godziwej przez Inne całkowite dochody	(4 626)	(583)	(9 109)	(6 540)
Zmiana wartości godziwej wynikająca ze zmiany ryzyka kredytowego zobowiązania finansowego wyznaczonego do wartości godziwej przez wynik finansowy	107	25	290	(1 100)
Efekt rachunkowości zabezpieczeń przepływów pieniężnych	1 535	9 243	773	(1 431)
Pozostałe	-	-	(886)	(886)
Podatek dochodowy	588	(1 617)	1 001	1 230
Pozycje które nie zostaną przeniesione do rachunku zysku i strat	(7 554)	19 263	(15 077)	(28 684)
Zyski i straty z inwestycji w instrumenty kapitałowe wyceniane do wartości godziwej przez Inne całkowite dochody	(6 282)	21 030	(18 616)	(35 414)
Podatek dochodowy	(1 272)	(1 767)	3 539	6 730
Inne całkowite dochody netto	2,25	(6 846)	14	(17 314)
Całkowite dochody za okres	30 214	25 685	(361 377)	(346 833)
Przypadające na akcjonariuszy jednostki dominującej	28 593	55 371	(183 249)	(175 884)
- z działalności kontynuowanej	28 770	56 145	(178 679)	(171 806)
- z działalności zaniechanej	(177)	(774)	(4 570)	(4 078)
Przypadające na udziały niekontrolujące	1 621	(29 686)	(178 128)	(170 949)
- z działalności kontynuowanej	1 769	(29 038)	(174 304)	(167 536)
- z działalności zaniechanej	(148)	(648)	(3 824)	(3 413)

Grupa Kapitałowa Getin Holding
Skonsolidowany raport półroczny za okres 6 miesięcy zakończony 30.06.2019
dane w tys. zł

Śródroczne skrócone skonsolidowane sprawozdanie finansowe Grupy Kapitałowej Getin Holding

ŚRÓDROCZNE SKONSOLIDOWANE SPRAWOZDANIE Z SYTUACJI FINANSOWEJ

		30.06.2019	31.12.2018	30.06.2018
	Nota	(dane niebadane)		(dane niebadane, przekształcone)
AKTYWA				
Kasa, środki w Banku Centralnym		801 155	1 519 579	774 907
Należności od banków i instytucji finansowych		424 621	337 417	365 076
Pochodne instrumenty zabezpieczające		29 897	10 289	4 213
Pochodne instrumenty wyceniane do wartości godziwej przez wynik finansowy		83 675	68 222	79 826
Kapitałowe aktywa finansowe wyceniane do wartości godziwej przez wynik finansowy		116 167	116 173	130 491
Należności od klientów, w tym:				
	2.15	17 003 496	17 495 856	18 252 924
<i>Kredyty i pożyczki udzielone klientom wyceniane wg zamortyzowanego kosztu</i>		17 003 364	17 495 654	18 252 613
<i>Aktywa finansowe wyceniane do wartości godziwej przez wynik finansowy</i>		132	202	311
Należności z tytułu leasingu finansowego	2.16	1 909 138	1 735 801	1 555 196
Pozostałe należności wyceniane wg zamortyzowanego kosztu	2.17	257 103	267 689	342 381
Inwestycyjne (lokacyjne) papiery wartościowe, w tym:	2.18	3 907 935	2 343 025	4 452 475
<i>Dłużne wyceniane do wartości godziwej przez inne całkowite dochody</i>		3 546 600	2 015 290	4 095 060
<i>Kapitałowe wyceniane do wartości godziwej przez inne całkowite dochody</i>		128 571	107 539	160 223
<i>Dłużne wyceniane wg zamortyzowanego kosztu</i>		232 764	220 196	197 192
Inwestycje w jednostki stowarzyszone	2.19	227 958	298 575	344 706
Wartości niematerialne		270 894	268 556	683 104
Rzeczowe aktywa trwałe		256 701	211 677	225 248
Nieruchomości inwestycyjne		64 508	63 876	68 980
Aktywa trwałe przeznaczone do sprzedaży		29 003	6 370	6 445
Aktywa z tytułu podatku dochodowego		74 628	87 791	536 362
<i>Należności z tytułu bieżącego podatku dochodowego</i>		3 828	7 873	2 565
<i>Aktywa z tytułu odroczonego podatku dochodowego</i>	2.14	70 800	79 918	533 797
Inne aktywa		291 145	394 804	404 061
AKTYWA OGÓŁEM		25 748 024	25 225 700	28 226 395
ZOBOWIĄZANIA I KAPITAŁ WŁASNY				
Zobowiązania				
Zobowiązania wobec Banku Centralnego		-	834 319	-
Zobowiązania wobec innych banków i instytucji finansowych		1 045 176	883 420	885 112
Pochodne instrumenty zabezpieczające		1 764	22 247	58 870
Pochodne instrumenty wyceniane do wartości godziwej przez wynik finansowy		1 064	217	3 962
Pozostałe zobowiązania finansowe wyceniane do wartości godziwej przez wynik finansowy		1 216 055	1 278 680	1 607 088
Zobowiązania wobec klientów	2.20	21 160 210	19 781 444	21 559 537
Zobowiązania z tytułu emisji dłużnych papierów wartościowych	2.21	717 751	797 298	810 166
Pozostałe zobowiązania wyceniane wg zamortyzowanego kosztu		150 131	48 800	60 195
Zobowiązania z tytułu podatku dochodowego od osób prawnych		5 556	4 276	4 695
Pozostałe zobowiązania		374 754	534 494	624 214
Rezerwa z tytułu odroczonego podatku dochodowego	2.14	26 284	47 200	557
Pozostałe rezerwy	2.22	40 349	32 634	37 439
Zobowiązania związane z aktywami sklasyfikowanymi jako przeznaczone do sprzedaży		29 781	-	-
ZOBOWIĄZANIA OGÓŁEM		24 768 875	24 265 029	25 651 835
Kapitał własny (przypisany akcjonariuszom jednostki dominującej)				
Kapitał zakładowy		759 069	759 069	759 069
Zysk (strata) netto		13 769	(948 305)	(159 510)
Pozostałe kapitały		74 744	984 609	1 118 509
Udziały niekontrolujące		131 567	165 298	856 492
Kapitał własny ogółem		979 149	960 671	2 574 560
SUMA ZOBOWIĄZAŃ I KAPITAŁU WŁASNEGO		25 748 024	25 225 700	28 226 395

6/79

Dodatkowe informacje i objaśnienia do śródrocznego skróconego skonsolidowanego sprawozdania finansowego załączone na stronach od 9 do 64 stanowią jego integralną część

Grupa Kapitałowa Getin Holding
Skonsolidowany raport półroczny za okres 6 miesięcy zakończony 30.06.2019
dane w tys. zł

Śródroczne skrócone skonsolidowane sprawozdanie finansowe Grupy Kapitałowej Getin Holding

ŚRÓDROCZNE SKONSOLIDOWANE ZESTAWIENIE ZMIAN W KAPITALE WŁASNYM
za okres 6 miesięcy zakończony dnia 30.06.2019 (dane niebadane)

	Pozostałe kapitały						Zysk (strata) netto	Kapitał własny przypisany akcjonariuszom jednostki dominującej	Udziały niekontrolujące	Kapitał własny ogółem
	Kapitał zakładowy	Kapitał zapasowy i zyski zatrzymane	Kapitał z aktualizacji wyceny	Różnice kursowe	Świadczenia w formie akcji – składnik kapitałowy	Pozostałe kapitały rezerwowe				
Stan na 01.01.2019	759 069	1 330 127	(350 224)	(421 820)	25 239	401 287	(948 305)	795 373	165 298	960 671
Inne całkowite dochody	-	-	20 413	21 189	-	-	-	41 602	5 918	47 520
Zysk (strata) netto okresu	-	-	-	-	-	-	13 769	13 769	(35 604)	(21 835)
Całkowite dochody netto	-	-	20 413	21 189	-	-	13 769	55 371	(29 686)	25 685
Przeniesienie w wyniku poprzedniego okresu na zyski zatrzymane i podział w wyniku	-	(948 305)	-	-	-	-	948 305	-	-	-
Pozostałe	-	1 093	-	-	-	(4 255)	-	(3 162)	(4 045)	(7 207)
Transakcje z akcjonariuszami	-	(947 212)	-	-	-	(4 255)	948 305	(3 162)	(4 045)	(7 207)
Stan na 30.06.2019	759 069	382 915	(329 811)	(400 631)	25 239	397 032	13 769	847 582	131 567	979 149

ŚRÓDROCZNE SKONSOLIDOWANE ZESTAWIENIE ZMIAN W KAPITALE WŁASNYM
za okres 6 miesięcy zakończony dnia 30.06.2018 (dane niebadane, przekształcone)

	Pozostałe kapitały						Zysk (strata) netto	Kapitał własny przypisany akcjonariuszom jednostki dominującej	Udziały niekontrolujące	Kapitał własny ogółem
	Kapitał zakładowy	Kapitał zapasowy i zyski zatrzymane	Kapitał z aktualizacji wyceny	Różnice kursowe	Świadczenia w formie akcji – składnik kapitałowy	Pozostałe kapitały rezerwowe				
Stan na 01.01.2018	759 069	1 667 804	(209 284)	(406 285)	25 239	216 191	183 448	2 236 182	1 289 531	3 525 713
Korekta dotycząca błędów lat poprzednich	-	(111 726)	-	-	-	-	(4 185)	(115 911)	(97 027)	(212 938)
Na 01.01.2018 (dane przekształcone)	759 069	1 556 078	(209 284)	(406 285)	25 239	216 191	179 263	2 120 271	1 192 504	3 312 775
Korekta dotycząca początkowego zastosowania MSSF 9	-	(217 692)	798	-	-	-	-	(216 894)	(155 325)	(372 219)
Stan na 01.01.2018 po korekcie	759 069	1 338 386	(208 486)	(406 285)	25 239	216 191	179 263	1 903 377	1 037 179	2 940 556
Inne całkowite dochody	-	-	(36 431)	20 057	-	-	-	(16 374)	(940)	(17 314)
Zysk (strata) netto okresu	-	-	-	-	-	-	(159 510)	(159 510)	(170 009)	(329 519)
Całkowite dochody za okres	-	-	(36 431)	20 057	-	-	(159 510)	(175 884)	(170 949)	(346 833)
Przeniesienie w wyniku poprzedniego okresu na zyski zatrzymane	-	179 263	-	-	-	-	(179 263)	-	-	-
Dywidendy wypłacone	-	-	-	-	-	-	-	-	(1 880)	(1 880)
Podział w wyniku poprzedniego okresu	-	(184 813)	-	-	-	184 813	-	-	-	-
Pozostałe	-	(9 425)	-	-	-	-	-	(9 425)	(7 858)	(17 283)
Transakcje z akcjonariuszami	-	(14 975)	-	-	-	184 813	(179 263)	(9 425)	(9 738)	(19 163)
Stan na 30.06.2018	759 069	1 323 411	(244 917)	(386 228)	25 239	401 004	(159 510)	1 718 068	856 492	2 574 560

7/79

Dodatkowe informacje i objaśnienia do śródrocznego skróconego skonsolidowanego sprawozdania finansowego załączone na stronach od 9 do 64 stanowią jego integralną część

Grupa Kapitałowa Getin Holding
Skonsolidowany raport półroczny za okres 6 miesięcy zakończony 30.06.2019
dane w tys. zł
Śródroczne skrócone skonsolidowane sprawozdanie finansowe Grupy Kapitałowej Getin Holding

ŚRÓDROCZNY SKONSOLIDOWANY RACHUNEK PRZEPIŹYWÓW PIENIĘŻNYCH

	01.01.2019 - 30.06.2019	01.01.2018 - 30.06.2018
	(dane niebadane)	(dane niebadane, przekształcone)
Przepływy środków pieniężnych z działalności operacyjnej		
Zysk (strata) netto	(21 835)	(329 519)
Korekty razem:	278 380	648 239
Amortyzacja	52 131	30 533
Udział w zyskach (stratach) jednostek wycenianych metodą praw własności	(3 393)	(11 632)
(Zyski)/straty z tytułu różnic kursowych	261	(10 620)
(Zysk) strata z działalności inwestycyjnej	242	3 849
Odsetki i dywidendy	13 770	(19 993)
Zmiana stanu należności od banków	(41 105)	(9 931)
Zmiana stanu pochodnych instrumentów finansowych (aktywo)	(25 839)	91 319
Zmiana stanu należności od klientów	520 185	(879 634)
Zmiana stanu należności z tytułu leasingu finansowego	(112 847)	(139 100)
Zmiana stanu pozostałych należności wyceniane wg zamortyzowanego kosztu	10 586	73 546
Zmiana stanu inwestycyjnych papierów wartościowych	(1 520 495)	276 213
Zmiana stanu aktywów z tytułu odroczonego podatku dochodowego	11 264	(47 335)
Zmiana stanu innych aktywów	106 999	140 770
Zmiana stanu zobowiązań wobec innych banków i instytucji finansowych	(36 445)	(339 328)
Zmiana stanu pochodnych instrumentów finansowych (zobowiązanie)	(19 625)	56 803
Zmiana stanu pozostałych zobowiązań finansowych wycenianych do wartości godziwej przez wynik finansowy	(62 625)	(383 969)
Zmiana stanu zobowiązań wobec klientów	1 373 258	1 713 809
Zmiana stanu zobowiązań z tytułu emisji dłużnych papierów wartościowych	6 550	8 866
Zmiana stanu pozostałych zobowiązań wyceniane wg zamortyzowanego kosztu	92 224	1 374
Zmiana stanu rezerw oraz rezerw z tytułu odroczonego podatku odroczonego	(13 423)	7 460
Zmiana stanu pozostałych zobowiązań	(166 882)	(63 022)
Pozostałe korekty	88 351	143 052
Zapłacony podatek dochodowy	(23 154)	(20 962)
Bieżący podatek dochodowy	28 392	26 171
Środki pieniężne netto z działalności operacyjnej	256 545	318 720
Przepływy środków pieniężnych z działalności inwestycyjnej		
Wpływy z działalności inwestycyjnej	74 306	112 361
Zbycie udziału w jednostkach wycenianych metodą praw własności	25 000	-
Zbycie inwestycyjnych papierów wartościowych	-	53 440
Zbycie wartości niematerialnych oraz rzeczowych aktywów trwałych	17 220	11 316
Odsetki otrzymane	24 910	35 907
Inne wpływy inwestycyjne	7 176	11 698
Wydatki z działalności inwestycyjnej	(199 403)	(67 728)
Zbycie udziału w jednostkach wycenianych metodą praw własności	-	(4 590)
Nabycie inwestycyjnych papierów wartościowych	(26 995)	(21 687)
Nabycie wartości niematerialnych oraz rzeczowych aktywów trwałych	(55 683)	(41 451)
Odsetki zapłacone	(24 267)	-
Inne wydatki inwestycyjne	(92 458)	-
Środki pieniężne netto wykorzystane w działalności inwestycyjnej	(125 097)	44 633
Przepływy środków pieniężnych z działalności finansowej		
Wpływy z tytułu emisji dłużnych papierów wartościowych	49 058	70 063
Wykup wyemitowanych dłużnych papierów wartościowych	(134 991)	(198 624)
Wpływy z tytułu zaciągnięcia kredytów i pożyczek	403 731	-
Splata kredytów i pożyczek	(1 057 437)	-
Dywidendy wypłacone udziałowcom niekontrolującym	-	(1 880)
Odsetki zapłacone	(66 031)	(37 253)
Inne wpływy/wypływy finansowe	-	848
Środki pieniężne netto z wykorzystane w działalności finansowej	(805 670)	(166 846)
Zwiększenie (zmniejszenie) netto stanu środków pieniężnych i ich ekwiwalentów	(674 222)	196 507
Różnice kursowe netto	1 513	30 849
Środki pieniężne i ich ekwiwalenty na początek okresu	1 855 576	912 327
Środki pieniężne i ich ekwiwalenty na koniec okresu	1 182 867	1 139 683

8/79

Dodatkowe informacje i objaśnienia do śródrocznego skróconego skonsolidowanego sprawozdania finansowego załączone na stronach od 9 do 64 stanowią jego integralną część

2.1. Informacje ogólne

Getin Holding S.A.
ul. Gwiazdzista 66
53-413 Wrocław

NIP 895-16-94-236
REGON 932117232
KRS 0000004335

Grupa Kapitałowa Getin Holding (zwana dalej „Grupą Kapitałową Getin Holding”, „Grupą Getin Holding” lub „Grupą Kapitałową”) składa się ze spółki dominującej Getin Holding S.A. (zwanej dalej „Getin Holding”, „Spółką” lub „Emitentem”) i jej spółek zależnych.

Przeważającym rodzajem działalności Spółki jest prowadzenie inwestycji kapitałowych na rynkach krajowych i zagranicznych. Spółka pełni rolę spółki holdingowej Grupy Kapitałowej, a spółki Grupy Kapitałowej prowadzą działalność w zakresie:

- usług bankowych,
- usług leasingowych,
- usług finansowych.

Podmiotem dominującym całej Grupy Getin Holding jest dr Leszek Czarnecki.

Skład Zarządu Getin Holding S.A. na dzień 30.06.2019 r. oraz na dzień sporządzenia niniejszego sprawozdania finansowego:

- Piotr Kaczmarek - Prezes Zarządu
- Krzysztof Jarosław Bielecki – I Wiceprezes Zarządu
- Izabela Lubczyńska – Członek Zarządu
- Krzysztof Florczak – Członek Zarządu

W okresie objętym sprawozdaniem finansowym nie wystąpiły zmiany w składzie Zarządu Spółki.

Grupa Kapitałowa Getin Holding
Skonsolidowany raport półroczny za okres 6 miesięcy zakończony 30.06.2019
dane w tys. zł
Śródroczne skrócone skonsolidowane sprawozdanie finansowe Grupy Kapitałowej Getin Holding

2.2. Skład Grupy Kapitałowej Getin Holding i jednostki stowarzyszone

Śródrocznym skonsolidowanym skróconym sprawozdaniem finansowym za okres 6 miesięcy zakończony 30.06.2019 r. objęty został Getin Holding oraz następujące jednostki zależne i stowarzyszone:

Jednostki zależne konsolidowane metodą pełną:

Nazwa i siedziba	Rodzaj działalności	Efektywny udział w kapitale		Informacje uzupełniające
		30.06.2019	31.12.2018	
Idea Bank S.A. z siedzibą w Warszawie	usługi bankowe	54,43%	54,43%	Getin Holding S.A. posiada 54,43% akcji
Idea Money S.A. z siedzibą w Warszawie	pośrednictwo w zakresie usług finansowych i ubezpieczeniowych, usługi faktoringowe	54,43%	54,43%	Idea Bank S.A. (Polska) posiada 100% akcji
Tax Care S.A. z siedzibą w Warszawie	usługi rachunkowe - księgowość, doradztwo podatkowe	54,43%	54,43%	Idea Money S.A. (Polska) posiada 100% akcji
Fundacja Tax Care, Inicjatywa Wspierania Przedsiębiorczości z siedzibą w Warszawie	działalność fundacji	54,43%	54,43%	Tax Care S.A. posiada 100% udziałów
Idea Fleet S.A. z siedzibą w Wrocławiu	leasing, pozostała finansowa działalność usługowa	54,43%	54,43%	Idea SPV sp. z o.o. posiada 100% akcji
Idea SPV sp. z o.o. z siedzibą w Warszawie	pozostała działalność finansowa	54,43%	54,43%	Idea Bank S.A. (Polska) posiada 100% udziałów
Development System S.A. z siedzibą w Wrocławiu	działalność związana z zarządzaniem nieruchomościami	54,43%	54,43%	Idea Bank S.A. (Polska) posiada 100% udziałów
MW Trade S.A. z siedzibą w Wrocławiu	usługi finansowe	51,27%	51,27%	Getin Holding S.A. posiada 51,27% akcji
Getin Investment sp. z o.o. w likwidacji sp. z o.o. z siedzibą w Wrocławiu	usługi finansowe	nd	100,00%	W dniu 05.02.2019 r. nastąpiła rejestracja likwidacji spółki
Getin International S.A. z siedzibą w Wrocławiu	działalność holdingowa dla jednostek zagranicznych Grupy	100,00%	100,00%	Getin Holding S.A. posiada 100% akcji

Grupa Kapitałowa Getin Holding
Skonsolidowany raport półroczny za okres 6 miesięcy zakończony 30.06.2019
dane w tys. zł
Śródroczne skrócone skonsolidowane sprawozdanie finansowe Grupy Kapitałowej Getin Holding

Jednostki zależne konsolidowane metodą pełną:

Nazwa i siedziba	Rodzaj działalności	Efektywny udział w kapitale		Informacje uzupełniające
		30.06.2019	31.12.2018	
Carcade sp. z o.o. z siedzibą w Kaliningradzie (Federacja Rosyjska)	leasing	100,00%	100,00%	Getin Holding S.A. posiada 100% udziałów
Carcade Service sp. z o.o. z siedzibą w Krasnodarze (Federacja Rosyjska)	pozostałe usługi	100,00%	100,00%	Centr Karaw to sp. z o.o. posiada 99,999% udziałów , Carcade sp. z o.o. 0,001% udziałów
Centr Karaw to sp. z o.o. z siedzibą w Moskwie (Federacja Rosyjska)	sprzedaż samochodów	100,00%	100,00%	Carcade sp. z o.o. posiada 99% udziałów , Carcade Service sp. z o.o. 1% udziałów
Assets Service Finance sp. z o.o. z siedzibą w Moskwie (Federacja Rosyjska)	usługi finansowe	100,00%	100,00%	Getin Holding S.A. posiada 100% udziałów
Idea Bank S.A. z siedzibą w Lwowie (Ukraina)	usługi bankowe	100,00%	100,00%	Getin Holding S.A. posiada 100% akcji
Idea Leasing sp. z o.o. z siedzibą w Lwowie (Ukraina)	leasing	100,00%	100,00%	Gwarant Legal Support sp. z o.o. posiada 100% udziałów
Gwarant Legal Support sp. z o.o. z siedzibą w Lwowie (Ukraina)	usługi prawne	100,00%	100,00%	Getin International S.A. posiada 100% udziałów
Seret Invest sp. z o.o. z siedzibą w Kijowie (Ukraina)	doradztwo biznesowe i zarządcze	nd	100,00%	W dniu 15.03.2019 r. zarejestrowano połączenie New Finance Service sp. z o.o. i Seret Invest sp. z o.o.
New Finance Service sp. z o.o. z siedzibą w Kijowie (Ukraina)	usługi faktoringowe	100,00%	100,00%	Getin Holding S.A. posiada 100% udziałów
Idea Bank S.A. z siedzibą w Mińsku (Białoruś)	usługi bankowe	100,00%	100,00%	Getin Holding S.A. posiada 77,938% akcji, Carcade sp. z o.o. posiada 22,059% akcji, Getin International S.A. posiada 0,002% akcji
Idea Finance sp. z o.o. z siedzibą w Mińsku (Białoruś)	pośrednictwo w zakresie usług finansowych	100,00%	100,00%	Getin International S.A. posiada 95,1% udziałów , Idea Bank (Białoruś) posiada 4,9% udziałów
Idea Broker sp. z o.o. z siedzibą w Mińsku (Białoruś)	pośrednictwo w sprzedaży ubezpieczeń	100,00%	100,00%	Getin International S.A. posiada 95,1% udziałów , Idea Bank (Białoruś) posiada 4,9% udziałów
Idea Bank S.A. z siedzibą w Bukareszcie (Rumunia)	usługi bankowe	100,00%	100,00%	Getin Holding S.A. posiada 99,999% akcji, Getin International S.A. posiada 0,001% akcji
Idea Finance IFN z siedzibą w Bukareszcie (Rumunia)	leasing	100,00%	100,00%	Idea Bank (Rumunia) posiada 99,93% udziałów , Getin International S.A. 0,07% udziałów
Idea Investment S.A. z siedzibą w Bukareszcie (Rumunia)	pozostała działalność finansowa	100,00%	100,00%	Idea Bank (Rumunia) posiada 99,996% udziałów , Getin International S.A. 0,004% udziałów
Idea Leasing IFN S.A z siedzibą w Bukareszcie (Rumunia)	leasing	100,00%	100,00%	Idea Bank (Rumunia) posiada 88,67% udziałów , Idea Investment posiada 11,33% udziałów
Idea Broker de Asigurare SRL z siedzibą w Bukareszcie (Rumunia)	pośrednictwo w sprzedaży ubezpieczeń	100,00%	100,00%	Idea Leasing IFN (Rumunia) posiada 100% udziałów
Idea Credite de Consum SRL z siedzibą w Bukareszcie (Rumunia)	pośrednictwo w sprzedaży kredytów	100,00%	100,00%	Idea Bank (Rumunia) posiada 100% udziałów

Jednostki stowarzyszone:

Nazwa i siedziba	Rodzaj działalności	Efektywny udział w kapitale		Informacje uzupełniające
		30.06.2019	31.12.2018	
Grupa Idea Box ASI S.A. z siedzibą w Warszawie	pozostałe usługi finansowe	22,71%	22,71%	Idea Bank (Polska) posiada 41,73% akcji spółki
Open Finance S.A. z siedzibą w Warszawie	pośrednictwo w zakresie usług finansowych	9,64%	9,64%	Idea Money S.A. posiada 17,72% akcji spółki
Grupa Idea Getin Leasing S.A. z siedzibą w Wrocławiu	leasing	27,21%	27,21%	Idea Bank Polska posiada 49,99% akcji spółki
Idea 24/7 Inc. z siedzibą w Miami (Stany Zjednoczone)	działalność pożyczkowa oraz mikrofinansowanie	27,21%	27,21%	Idea Money S.A. posiada 49,99% udziałów spółki
Muse Finance z siedzibą w Wielkiej Brytanii	działalność faktoringowa oraz e-money	nd	25,85%	W dniu 26.04.2019 Idea Money S.A. sprzedała posiadane udziały w spółce

Graficzna struktura Grupy Getin Holding na dzień 30.06.2019 r.:

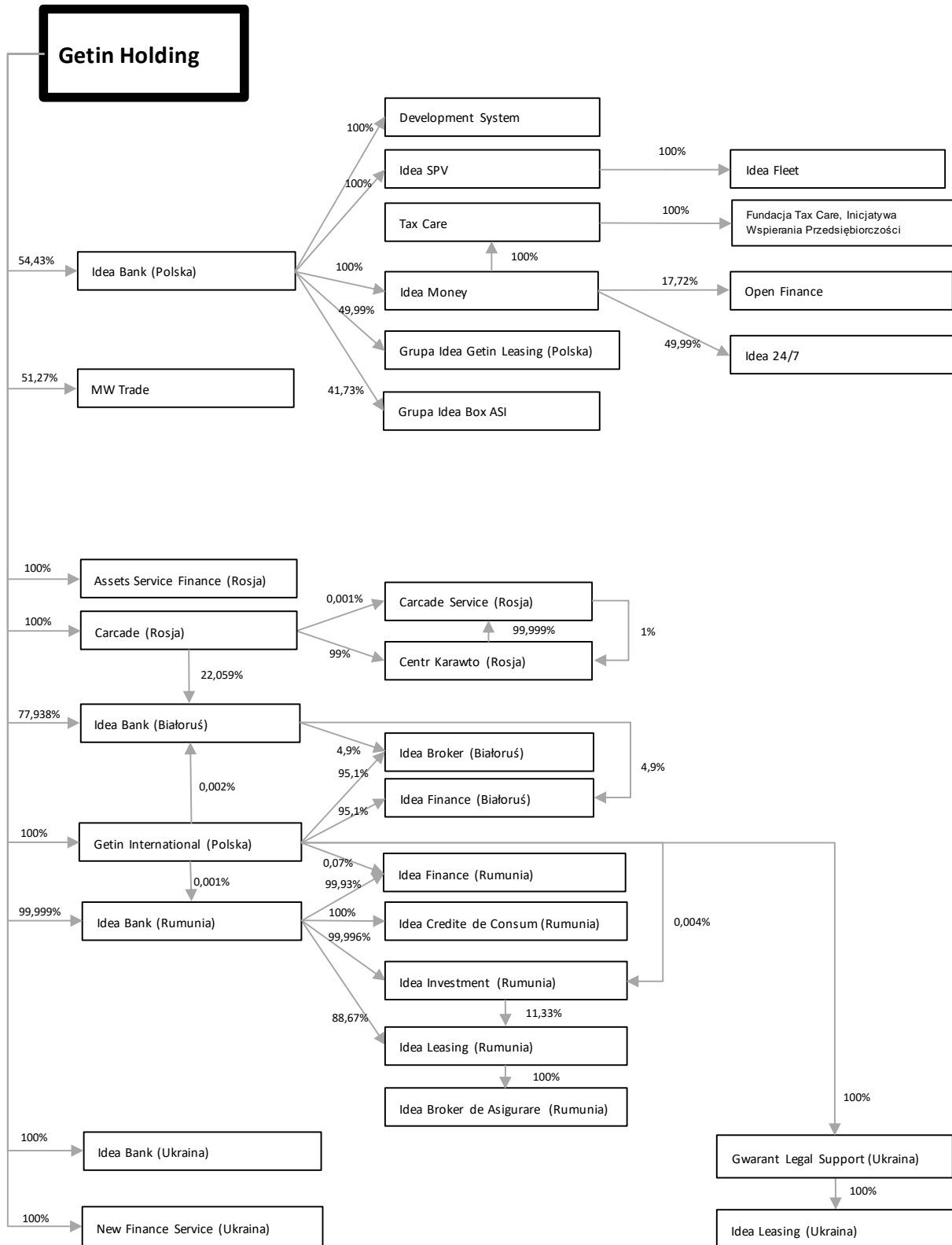

W okresie od dnia 01.01.2019 r. do dnia 30.06.2019 r. miały miejsce następujące istotne wydarzenia w ramach Grupy Kapitałowej:

- W dniu 14.01.2019 r. Idea Bank (Polska) dokonał całkowitej przedterminowej spłaty kredytu refinansowego udzielonego przez Narodowy Bank Polski. Wyliczony i ustalony w dniu 15.01.2019 r. wskaźnik LCR banku według stanu na 14.01.2019 r. kształtował się na poziomie 112,16% tj. pozostawał zgodny z wymogami określonymi w art. 412 rozporządzenia Parlamentu Europejskiego i Rady (UE) nr 575/2013 z dnia 26.06.2013 r. w sprawie wymogów ostrożnościowych dla instytucji kredytowych i firm inwestycyjnych, zmieniającego rozporządzenie (UE) nr 648/2012,
- w dniu 17.01.2019 r. Zarząd Idea Banku (Polska) oraz Zarząd Getin Noble Bank S.A. uzgodniły i podpisały Plan Połączenia Idea Bank S.A. z siedzibą w Warszawie z Getin Noble Bank S.A. („GNB”) z siedzibą w Warszawie sporządzony zgodnie z art. 498 i 499 ustawy z dnia 15.09.2000 r. - Kodeks spółek handlowych (tekst jedn. Dz. U. z 2017 r., poz. 1577, ze zm.). W dniu 31.05.2019 r. Idea Bank (Polska) otrzymał decyzję Komisji Nadzoru Finansowego w sprawie odmowy wydania zezwolenia na połączenie banku z Getin Noble Bank S.A.
- w dniu 22.01.2019 r. Sąd Rejonowy dla Wrocławia-Fabrycznej we Wrocławiu wydał postanowienie o wykreśleniu Getin Investment sp. z o.o. w likwidacji z Krajowego Rejestru Sądowego. Z dniem 5.02.2019 r. postanowienie o wykreśleniu spółki z rejestru stało się prawomocne,
- w dniu 31.01.2019 r. podwyższono kapitał zakładowy Idea Leasing (Rumunia) w drodze emisji 800 tys. szt. akcji, o łączną kwotę 8 mln RON, podwyższając kapitał z kwoty 1 mln RON do 9 mln RON. Wszystkie akcje w ramach nowej emisji zostały objęte przez Idea Bank (Rumunia), który zwiększył swój udział w Idea Leasing IFN S.A. z 0,001% do 88,67% (dotychczasowym głównym akcjonariuszem Idea Leasing (Rumunia), posiadającym 99,99% udziału w kapitale zakładowym był Idea Investment S.A., spółka zależna od Idea Bank (Rumunia),
- W dniu 15.03.2019 r. zarejestrowano połączenie New Finance Service sp. z o.o. i Seret Invest sp. z o.o. w drodze przejęcia tej drugiej. Przed połączeniem Emitent posiadał, pośrednio i bezpośrednio, łącznie 100% udziału w ww. spółkach.
- W dniu 18.03.2019 r. Idea Bank (Polska) skierował do Komisji Nadzoru Finansowego i Bankowego Funduszu Gwarancyjnego zawiadomienie o wystąpieniu zagrożenia naruszenia wymogów określonych w art. 92 ust. 1 lit. c CRR w związku ze stwierdzonymi wadami metodologicznymi w modelu szacowania strat wykorzystywanym przez bank do kalkulacji odpisów i rezerw z tytułu utraty wartości ekspozycji kredytowych. W dniu 27.03.2019 r. Zarząd Idea Banku (Polska) przyjął uchwały w przedmiocie zmian „Metodyki kalkulacji odpisów na oczekiwane straty kredytowe zgodnie z MSSF 9”, zmian „Procedury księgowej rozpoznawania przychodów z tytułu prowizji od sprzedaży produktów ubezpieczeniowych i inwestycyjno-ubezpieczeniowych w Idea Bank S.A.” oraz zatwierdzenia zmian do dokumentacji oraz backtestingu modelu LGD. W konsekwencji dokonanych zmian modeli oraz przyjętych procedur zgodnie z wyliczeniami bank na poziomie skonsolidowanym dokonał utworzenia odpisów i rezerw z tytułu utraty wartości ekspozycji kredytowych w kwocie 407 mln zł oraz dotworzenia rezerw z tytułu oczekiwanego poziomu zwrotu wynagrodzenia z pośrednictwa w sprzedaży produktów ubezpieczeniowych w kwocie ok. 48 mln zł. Skutki powyższych zdarzeń zostały ujęte w skonsolidowanym sprawozdaniu finansowym Grupy oraz jednostkowym sprawozdaniu finansowym banku za 2018 rok.

- W dniu 26.04.2019 r. spółka Idea Money dokonała sprzedaży całości posiadanych udziałów w spółce stowarzyszonej MuSE Finance Ltd
- W dniu 15.05.2019 r. Komisja Nadzoru Finansowego ustanowiła kuratora w celu poprawy sytuacji Idea Banku (Polska), a funkcję kuratora powierzyła Bankowemu Funduszowi Gwarancyjnemu.
- W dniu 19.06.2019 r. Zarząd Idea Banku (Polska) podjął uchwałę o zamiarze przeprowadzenia zwolnień grupowych i rozpoczęciu procedury konsultacji w sprawie zwolnień grupowych. Zamiarem Zarządu banku jest rozwiązanie umowy o pracę z maksymalnie 750 pracownikami Banku, w okresie do 31.12.2019 r. Powodem planowanych zwolnień grupowych jest konieczność restrukturyzacji kosztów działania, w tym redukcja poziomu i kosztów zatrudnienia w banku. Bank oszacował wysokość kosztów redukcji zatrudnienia na ok. 9,2 mln zł i z tego tytułu została utworzona stosowna rezerwa w księgach rachunkowych banku. W wynikach pierwszego półrocza 2019 roku bank ujął ponadto rezerwę związaną z restrukturyzacją sieci oddziałów w kwocie 25,9 mln zł.
- W dniu 28.06.2019 r. spółka Idea Money S.A. podpisała warunkową umowę sprzedaży całości posiadanych udziałów w spółce stowarzyszonej Idea 24/7 Inc. Warunki zawieszające sprzedaż zostały spełnione w lipcu 2019 roku. Cena sprzedaży została ustalona na poziomie 1,2 mln USD i będzie płatna w dwóch transzach: 250 tys. USD w terminie do 14 dni od spełnienia się warunków zawieszających, a 950 tys. USD w terminie 7 miesięcy od daty podpisania umowy sprzedaży.

Zatrudnienie w Grupie Kapitałowej:

Ilość osób zatrudnionych (w etatach) w spółkach Grupy Kapitałowej Getin Holding	30.06.2019 (dane niebadane)	31.12.2018	Zmiana
Getin Holding S.A.	28	30	(2)
Grupa Idea Bank (Polska)	2 187	2 357	(170)
MW Trade S.A.	15	17	(2)
Segment Rosja ⁽¹⁾	829	882	(53)
Segment Ukraina ⁽²⁾	1 604	1 424	181
Segment Białoruś ⁽³⁾	872	885	(13)
Grupa Idea Bank (Rumunia) ⁽⁴⁾	507	506	1
Razem	6 042	6 101	(59)
w tym:			
Polska	2 230	2 404	(174)
Działalność międzynarodowa	3 812	3 697	116

(1) Carcade, Carcade Service, Centr Karawto, Assets Service Finance

(2) Idea Bank (Ukraina), Gwarant Legal Support, Idea Leasing (Ukraina), New Finance Service

(3) Idea Bank (Białoruś), Idea Finance (Białoruś), Idea Broker (Białoruś)

(4) Idea Bank (Rumunia), Idea Leasing de Asigurare (Rumunia), Idea Broker (Rumunia), Idea Investment (Rumunia), Idea Finance (Rumunia), Idea Credite de Consum (Rumunia)

2.3. Zatwierdzenie sprawozdania finansowego

Niniejsze śródroczne skrócone skonsolidowane sprawozdanie finansowe zostało zatwierdzone do publikacji przez Zarząd w dniu 23.09.2019 r.

2.4. Informacje o zasadach przyjętych przy sporządzaniu śródrocznego skróconego skonsolidowanego sprawozdania finansowego

Śródroczne skrócone skonsolidowane sprawozdanie finansowe Grupy Getin Holding (zwane dalej „sprawozdaniem finansowym”) obejmuje okres 6 miesięcy zakończony 30.06.2019 r. oraz zawiera dane porównawcze za okres 6 miesięcy zakończony 30.06.2018 r. dla rachunku zysków i strat, zestawienia zmian w kapitale własnym, sprawozdania z całkowitych dochodów oraz rachunku przepływów pieniężnych oraz dane z sytuacji finansowej według stanu na dzień 31.12.2018 r. Dane porównawcze na dzień 31.12.2018 r. były przedmiotem badania przez biegłego rewidenta.

Niniejsze śródroczne skrócone skonsolidowane sprawozdanie finansowe podlegało przeglądowi przez niezależnego biegłego rewidenta. Podmiotem uprawnionym do przeprowadzenia przeglądu śródrocznego skróconego skonsolidowanego sprawozdania finansowego jest Grant Thornton Polska Spółka z ograniczoną odpowiedzialnością Spółka komandytowa.

2.4.1. Podstawa sporządzenia skonsolidowanego sprawozdania finansowego

Niniejsze śródroczne skrócone skonsolidowane sprawozdanie finansowe zostało sporządzone zgodnie z Międzynarodowymi Standardami Sprawozdawczości Finansowej, zatwierdzonymi przez Unię Europejską („MSSF-UE”), w szczególności zgodnie z Międzynarodowym Standardem Rachunkowości („MSR”) 34 „Śródroczna Sprawozdawczość Finansowa”, według zasady kosztu historycznego, za wyjątkiem:

- aktywów i zobowiązań finansowych wycenianych do wartości godziwej przez wynik finansowy,
- aktywów finansowych wycenianych do wartości godziwej przez inne całkowite dochody,
- nieruchomości inwestycyjnych wycenianych do wartości godziwej przez wynik finansowy,
- aktywów trwałych lub grupy aktywów zaklasyfikowanych jako przeznaczone do sprzedaży, które wyceniane są w niższej z następujących dwóch kwot: ich wartości bilansowej lub wartości godziwej pomniejszonej o koszty zbycia.

Niniejsze śródroczne skrócone skonsolidowane sprawozdanie finansowe jest przedstawione w polskich złotych, a wszystkie wartości, o ile nie wskazano inaczej, podane są w tysiącach polskich złotych.

Śródroczne skrócone skonsolidowane sprawozdanie finansowe nie obejmuje wszystkich informacji oraz ujawnień wymaganych w rocznym skonsolidowanym sprawozdaniu finansowym i należy je czytać łącznie ze skonsolidowanym sprawozdaniem finansowym Grupy za rok zakończony 31.12.2018 r.

2.4.2. Oświadczenie o kontynuacji działalności Grupy

2.4.2.1 Oświadczenie o kontynuacji działalności Getin Holding

Na koniec I półrocza 2019 roku Grupa Getin Holding wykazała stratę na poziomie skonsolidowanym w wysokości 21,8 mln zł. Wystąpienie straty jest rezultatem ujemnego wyniku Grupy Idea Bank (Polska) za I półrocze 2019 w wysokości 79,8 mln zł, który przewyższył dodatnie wyniki finansowe pozostałych podmiotów operacyjnych Grupy Getin Holding.

W I półroczu 2019 Spółka nie dokonywała istotnych odpisów z tytułu utraty wartości inwestycji w spółki zależne, co było czynnikiem najbardziej obciążającym wynik Spółki za 2018 rok na poziomie jednostkowym, co szczegółowo opisano w rocznym sprawozdaniu finansowym Spółki. Getin Holding i spółki Grupy Getin Holding kontynuują swoją bieżącą działalność operacyjną. Charakter tej działalności nie uległ zmianie w bieżącym kwartale i prezentuje stabilną perspektywę.

Zgodnie z obowiązującymi przepisami, Spółka tworzy kapitał zapasowy na pokrycie strat. W dniu 29.05.2019 r. Zwyczajne Walne Zgromadzenie Spółki podjęło uchwałę w przedmiocie przeznaczenia środków z kapitału zapasowego na pokrycie w całości straty za 2018 rok.

Spółka monitoruje ryzyka związane z dotrzymaniem obowiązujących ją kowenantów. Skonsolidowany wynik Spółki za I półrocze 2019 r. nie narusza prawnych zobowiązań Spółki wobec kredytodawców oraz obligatariuszy Spółki z tytułu zaciągniętych zobowiązań, odpowiednio: kredytów i wyemitowanych przez Spółkę obligacji. W okresie sprawozdawczym Spółka dokonała wykupu obligacji na kwotę 30,9 mln PLN w terminach zapadalności.

Spółka na dzień sporządzenia niniejszego sprawozdania spełnia wszelkie wymagania wynikające z zawartych przez Spółkę umów kredytowych, w tym zwłaszcza umów kredytowych z Getin Noble Bank S.A. oraz Idea Bank S.A. (Polska). Nie występują też okoliczności skutkujące prawem obligatariuszy do przedterminowej spłaty zobowiązań przewidziane w ustawie o obligacjach.

Reasumując nie istnieją okoliczności dotyczące złamania przyjętych zobowiązań, które mogłyby negatywnie wpłynąć na płynność Spółki i wypowiedzenie umów kredytowych lub przedterminowy wykup obligacji. Spółka dokłada najwyższej staranności w utrzymywaniu zabezpieczeń oraz wykonywaniu zobowiązań wobec kredytodawców i obligatariuszy. Spółka zakłada terminowe spłaty istniejących zobowiązań kredytowych i wykupy zapadających obligacji w terminie.

Zarząd Spółki mając na uwadze ryzyka związane z utrzymaniem płynności finansowej Spółki, stoi na stanowisku, że podjęte przez niego działania pozwalają ją zabezpieczyć. Głównym źródłem finansowania bieżącej działalności Spółki będą jak dotychczas dywidendy oraz wynagrodzenie z tytułu świadczenia usług doradztwa w bieżącym prowadzeniu działalności na rzecz spółek zależnych. Pozyskiwanie finansowania pochodzi w głównej mierze z działalności zagranicznej (Białoruś, Rosja, Rumunia, Ukraina). Spółka nie jest tym samym bezpośrednio zależna w tym zakresie od sytuacji finansowej Idea Bank S.A. (Polska). Poza zakładaną kontynuacją działań wobec spółek zależnych w ramach przyjętej strategii, Zarząd Spółki podejmuje czynności, w celu poprawy płynności i zarządzania jej zadłużeniem. Przede wszystkim w ramach tych działań w lutym 2019 roku Getin Noble Bank S.A. uruchomił kredyt przyznany Spółce na podstawie umowy z 14.12.2018 r. Pozwoliło to na zakończenie procesu restrukturyzacji największego zobowiązania, z tytułu umowy zakupu akcji Idea Bank S.A. Spółka również minimalizuje inwestycje oraz dokonuje postępującej delewaryzacji zobowiązań.

Przy powyższych założeniach, w horyzoncie co najmniej roku od dnia bilansowego, Spółka utrzymuje dodatnie saldo przepływów pieniężnych.

Spółka rozpoznaje również ryzyko związane z wymogami kapitałowymi Idea Bank S.A na poziomie banku i Grupy Kapitałowej Getin Holding. Wysokość wymaganych współczynników Tier 1 oraz współczynnika CAR oraz poziom ich realizacji przez Grupę Kapitałową Getin Holding na koniec I półrocza 2019 r. prezentuje poniższa tabela:

Współczynnik	Limit	Poziom skonsolidowany Grupy Getin Holding	
		Osiągnięty poziom	Różnica
TIER 1	8,50%	3,73%	(4,77)p.p.
CAR	10,50%	4,09%	(6,41)p.p.

Zarząd Spółki zwraca uwagę, że w zakresie ryzyka związanego z poziomami kapitałowymi, jego charakter pozostał bez zmian w stosunku do końca 2018 roku. Getin Holding nie posiada odrębnych wymogów adekwatności kapitałowej i nie ma obowiązku ich raportowania do KNF. Jedynie Idea Bank

S.A. (Polska), będący instytucją kredytową w rozumieniu właściwych przepisów, ma obowiązek raportowania do KNF współczynników kapitałowych, w tym na poziomie Grupy Getin Holding.

Podkreślić jednak należy, że wszystkie pozostałe banki zależne od Spółki spełniają wymogi adekwatności kapitałowej. Niespełnianie wymogu kapitałowego na poziomie Grupy Getin Holding jest zatem wyłącznie konsekwencją pozycji kapitałowej Idea Bank S.A. (Polska). Podjęte działania naprawcze na poziomie Idea Bank S.A. mają na celu przywrócenie współczynników adekwatności do poziomu zgodnego z przepisami prawa.

W związku z powyższym, niniejsze sprawozdanie finansowe zostało sporządzone przy założeniu kontynuowania działalności gospodarczej przez Getin Holding i Grupę Kapitałową w dającej się przewidzieć przyszłości, tj. co najmniej roku od dnia bilansowego.

2.4.2.2 Oświadczenie o kontynuacji działalności jednostki zależnej Idea Bank (Polska)

Idea Bank (Polska) w 2018 roku wykazał istotną stratę na poziomie jednostkowym oraz skonsolidowanym w wysokości odpowiednio 1 614 369 tys. zł oraz 1 891 816 tys. zł. Tak wysoka strata finansowa była spowodowana przede wszystkim koniecznością utworzenia rezerw i odpisów na należności oraz inne aktywa banku, w tym przede wszystkim dodatnią wartość firmy. Z kolei na stratę osiągniętą w pierwszym półroczu 2019 roku złożyła się strata zrealizowana w pierwszym kwartale w wysokości 76 291 tys. zł na poziomie jednostkowym i 80 796 tys. zł na poziomie skonsolidowanym, pomniejszona przez dodatni wynik drugiego kwartału 2019 roku w kwocie 41 046 tys. zł na poziomie jednostkowym oraz 952 tys. zł na poziomie skonsolidowanym.

W wyniku odnotowanych na koniec 2018 roku strat oraz dalszego obniżania poziomu kapitałów w skutek wyniku za pierwsze półrocze 2019 roku współczynniki kapitałowe Idea Banku (Polska) i Grupy Idea Bank kształtują się poniżej wymogów określonych w art. 92 Rozporządzenia CRR, co obrazuje poniższa tabela:

Współczynniki adekwatności kapitałowej Idea Banku (Polska) i jego Grupy wg stanu na 30.06.2019 r.

Współczynnik	Limit	Poziom jednostkowy Idea Bank (Polska)		Poziom skonsolidowany Grupy Idea Bank (Polska)	
		Osiągnięty poziom	Różnica	Osiągnięty poziom	Różnica
CET 1	10,00%	2,38%	(7,62)p.p.	1,06%	(8,94)p.p.
TIER 1	11,50%	2,38%	(9,12)p.p.	1,06%	(10,44)p.p.
TCR	13,50%	3,48%	(10,02)p.p.	2,11%	(11,39)p.p.

Zarząd Idea Bank (Polska) w dniu 18.03.2019 r. skierował do Komisji Nadzoru Finansowego i Bankowego Funduszu Gwarancyjnego zawiadomienia w trybie art. 142 ust. 1 pkt 1 ustawy z dnia 29.08.1997 r. - Prawo bankowe (Dz.U. 1997 nr 140 poz. 939 z późn. zm.) („Prawo bankowe”) o wystąpieniu niebezpieczeństwa naruszenia łącznego współczynnika kapitałowego, o którym mowa w art. 92 Rozporządzenia CRR.

Równocześnie, bank zawiadomił Komisję w trybie art. 157f. ust. 3 Prawa bankowego w zw. z art. 101 ust. 3 pkt 1 ustawy z dnia 10.06.2016 r. o Bankowym Funduszu Gwarancyjnym, systemie gwarantowania depozytów oraz przymusowej restrukturyzacji (Dz.U. 2016 poz. 996 z późn. zm.) o spełnieniu przesłanki zagrożenia upadłością, wynikającej z naruszania przepisów prawa w zakresie norm kapitałowych i związanych z ich ukształtowaniem poniżej wymogów określonych art. 92 CRR.

Następnie, w dniu 27.03.2019 r., skierował do KNF i BFG zawiadomienia w trybie art. 142 ust. 1 pkt 1 ustawy Prawo bankowe o wystąpieniu naruszenia łącznego współczynnika kapitałowego, o którym mowa w art. 92 Rozporządzenia CRR.

W związku z powyższym, zgodnie z art. 138 ust. 3 Prawa bankowego, Komisja może m.in. na podstawie art. 138 ust 3 pkt 4 Prawa bankowego uchylić zezwolenie na utworzenie banku. Implikuje to z kolei możliwość stosowania art. 101 ustawy o BFG. Na mocy tego przepisu i przy ocenie Komisji, iż bank jest zagrożony upadłością, z uwagi na możliwość uchylenia zezwolenia mogłoby dojść do przymusowej restrukturyzacji banku.

Bank wskazuje, że na dzień 30.06.2019 r. suma posiadanych przez deponentów środków gwarantowanych zgodnie z art. 24 ustawy z dnia 10.06.2016 r. o Bankowym Funduszu Gwarancyjnym, systemie gwarantowania depozytów oraz przymusowej restrukturyzacji (Dz.U. 2016 poz. 996 z późn. zm.) wynosiła 18 720 mln złotych.

I. Działania podjęte w zakresie spełnienia warunków kapitałowych Idea Bank (Polska)

17.07.2018 r. Pan dr Leszek Czarnecki, podmiot sprawujący kontrolę nad bankiem oraz Getin Noble Bank S.A. („GNB”), poinformował bank, że postępująca konsolidacja polskiego sektora bankowego oraz rosnące wymagania regulacyjne, skłoniły go do rozważenia opcji konsolidacyjnych obejmujących Getin Noble Bank S.A. oraz Idea Bank S.A., jak i inne podmioty znajdujące się w ich grupach kapitałowych, o czym bank poinformował niezwłocznie w raporcie bieżącym nr 83/2018.

W dniu 13.12.2018 r. bank raportem bieżącym nr 127/2018 przekazał do informacji publicznej informację o przystąpieniu do procesu inwestorskiego mającego na celu pozyskanie inwestora finansowego, który dokapitalizowałby bank lub alternatywnie bank powstały w wyniku rozważanego połączenia Idea Bank S.A. z Getin Noble Bank S.A.

Następnie, w dniu 17.01.2019 r. Zarządy Idea Banku (Polska) oraz Getin Noble Banku S.A. podpisały plan połączenia, a w ślad za tym, w dniu 18.01.2019 r., wystąpiły z wnioskiem do Komisji o wydanie zezwolenia na połączenie GNB z bankiem. W dniu 31.05.2019 r. bank otrzymał decyzję KNF w przedmiocie odmowy wydania zezwolenia na połączenie banku z Getin Noble Bank S.A.

Wobec powyższego działania Idea Banku (Polska) zostały skoncentrowane na procesie autosanacji oraz poszukiwaniu inwestora dla banku działającego samodzielnie. Idea Bank (Polska) opracował oraz przedstawił Komisji Nadzoru Finansowego plan działań naprawczych oparty na znacznym zmniejszeniu kosztów oraz obniżeniu skali prowadzonej działalności.

W procesie restrukturyzacji Idea Bank (Polska) koncentruje się na ograniczeniu kosztów finansowania, kosztów działania banku, w tym uzyskaniu oszczędności w kosztach zatrudnienia oraz obniżeniu i stabilizacji kosztów ryzyka. Podejmowanym działaniom będzie towarzyszyło istotne obniżenie sumy bilansowej, przebudowa modelu biznesowego oraz transformacja sieci sprzedaży.

W efekcie bank zamierza uzyskać znaczną poprawę wskaźników kapitałowych oraz w krótkim okresie na trwale odbudować rentowność.

W warunkach odbudowanej rentowności Idea Bank (Polska) kontynuowałby proces poszukiwania inwestora w celu podwyższenia kapitału o szacowanej skali 500 mln zł lub połączenia z innym bankiem. Dzięki temu zostałyby przywrócone wskaźniki kapitałowe do poziomu wymaganego przez rozporządzenie CRR oraz wymogów połączonego bufora.

Idea Bank (Polska) raportem bieżącym nr 45/2019 z dnia 1.07.2019 r. poinformował o rozpoczęciu procesu ograniczonego due diligence przeprowadzanego z udziałem inwestora typu private equity.

W dniu 15.05.2019 r. KNF ustanowił kuratora w postaci BFG. W uzasadnieniu decyzji KNF wskazał m.in., że celem zastosowania powyższego środka w postaci ustanowienia kuratora jest „wsparcie procesu opracowywania działań naprawczych i ich realizacji przez aktualny Zarząd Idea Banku, co może przyczynić się do zwiększenia zaufania do banku i jego władz”. Wybór kuratora w postaci

Bankowego Funduszu Gwarancyjnego podyktowany jest doświadczeniem Funduszu w działaniach o charakterze restrukturyzacyjnym oraz ma umożliwić skuteczną i efektywną autosanację.

II. Działania podjęte w zakresie utrzymania płynności Idea Bank (Polska)

W listopadzie 2018 roku, jak to zostało szczegółowo opisane w skonsolidowanym sprawozdaniu finansowym Grupy Idea Bank za 2018 rok, Zarząd Idea Bank (Polska) musiał zmierzyć się z bezprecedensowym kryzysem płynnościowym zapoczątkowanym opublikowaniem na stronie internetowej Komisji w dniu 13.11.2018 r. „Komunikatu dotyczącego zamieszczenia na Liście ostrzeżeń publicznych KNF wpisu dotyczącego Idea Banku SA”. W I półroczu 2019 roku sytuacja płynnościowa banku i jego grupy była stabilna, a normy płynnościowe na dzień 30.06.2019 r. utrzymywały się powyżej wymaganego poziomu (LCR wyniósł 158,42%, a NSFR 147,63%).

III. Oświadczenia Zarządu Idea Bank S.A. o kontynuacji działalności

Zarząd Idea Banku (Polska) w przedstawionym ujawnieniu szczegółowo zidentyfikował i opisał ryzyka związane z czynnikami mogącymi mieć wpływ na założenie dotyczące kontynuacji działania. Dotyczą one niespełnienia wskaźników kapitałowych, rentowności oraz możliwości uruchomienia procedury przymusowej restrukturyzacji. Zarząd banku zaprezentował podejmowane działania zmierzające do wyeliminowania zidentyfikowanych zagrożeń. Mają one kompleksowy charakter i koncentrują się na wypracowaniu strategii, która prowadzi do odbudowy wskaźników kapitałowych i rentowności. Przedstawiona strategia działania do pozytywnej realizacji wymagać będzie pozyskania przez bank inwestora oraz akceptacji przez KNF możliwości funkcjonowania banku przy braku spełnienia wskaźników kapitałowych do czasu jego dokapitalizowania przez nowego inwestora. Zarząd banku dysponuje klarowną strategią i harmonogramem odbudowy kapitałów do poziomów zapewniających spełnienie wszystkich wymogów kapitałowych. Przedstawione działania prowadzone są przy wsparciu profesjonalnych doradców.

Zarząd Idea Bank (Polska), będąc świadomym przedstawionej na wstępie istotnej niepewności do kontynuacji działalności banku uważa, że podjęte przez niego działania w zakresie m.in. restrukturyzacji działalności banku pozwolą na niezakłócone kontynuowanie operacyjnej działalności banku.

Zarząd banku, będąc w pełni świadomy istniejących ograniczeń oraz warunkowości niektórych z przyjętych założeń uważa, że skutecznie może doprowadzić do wyeliminowania przedstawionych na wstępie ryzyk, a przedstawiając te plany działania może racjonalnie zakładać, że nie zostaną w stosunku do banku podjęte kroki administracyjne zmierzające do uchylecia zezwolenia na działalność, czy też przymusowej restrukturyzacji w formie uniemożliwiającej kontynuację działalności w ciągu kolejnych 12 miesięcy od dnia bilansowego.

W związku z powyższym, niniejsze śródroczne skrócone skonsolidowane sprawozdanie finansowe zostało sporządzone przy założeniu kontynuowania działalności gospodarczej przez Idea Bank (Polska) w dającej się przewidzieć przyszłości tj. co najmniej roku od dnia bilansowego.

2.4.3. Oświadczenie o zgodności

Niniejsze sprawozdanie finansowe zostało sporządzone zgodnie z Międzynarodowymi Standardami Sprawozdawczości Finansowej zatwierdzonymi przez UE („MSSF-UE”), a w zakresie nieuregulowanym powyższymi standardami zgodnie z wymogami Ustawy z dnia 29.09.1994r. o rachunkowości z późniejszymi zmianami i wydanymi na jej podstawie przepisami wykonawczymi. Na

dzień zatwierdzenia niniejszego sprawozdania do publikacji, biorąc pod uwagę toczący się w UE proces wprowadzania standardów MSSF oraz prowadzoną przez Grupę działalność, w zakresie stosowanych przez Grupę zasad rachunkowości MSSF różnią się od MSSF UE. Spółka nie zdecydowała się na wcześniejsze zastosowanie standardów, które zostały opublikowane, lecz nie weszły dotychczas w życie.

MSSF-UE obejmują standardy i interpretacje zaakceptowane przez Radę Międzynarodowych Standardów Rachunkowości („RMSR”) oraz Komisję ds. Interpretacji Międzynarodowej Sprawozdawczości Finansowej („KIMSF”).

Niektóre jednostki Grupy prowadzą swoje księgi rachunkowe zgodnie z polityką (zasadami) rachunkowości określonymi przez Ustawę z dnia 29.09.1994 r. o rachunkowości („Ustawa”) z późniejszymi zmianami i wydanymi na jej podstawie przepisami („Polskie Standardy Rachunkowości”). Jednostki zagraniczne Grupy prowadzą swoje księgi zgodnie z odpowiednimi przepisami krajowymi. W wypadku wystąpienia różnic między zasadami stosowanymi przez ww. jednostki a zasadami stosowanymi przez Grupę, Grupa dokonuje odpowiednich korekt w celu doprowadzenia danych finansowych tych jednostek do zgodności z MSSF-UE i uwzględnienia ich w skonsolidowanym sprawozdaniu finansowym Grupy.

2.4.4. Stosowane zasady rachunkowości

W okresie 6 miesięcy zakończonych 30.06.2019 r. Grupa stosowała takie same zasady rachunkowości, jak przy sporządzaniu skonsolidowanego sprawozdania finansowego za rok zakończony 31.12.2018 r. z wyłączeniem zmian wynikających z zastosowania od dnia 01.01.2019 r. nowego standardu MSSF 16 „Leasing”.

MSSF 16 „Leasing” wprowadza nowe zasady ujmowania leasingu przede wszystkim poprzez wyeliminowanie stosowanego do tej pory podziału na leasing operacyjny i finansowy. Zgodnie z nowym standardem, w przypadku praktycznie każdej umowy spełniającej definicję leasingu, za wyjątkiem umów krótszych niż 12 miesięcy oraz dotyczących aktywów o niskiej wartości, leasingobiorca będzie zobowiązany do ujęcia w sprawozdaniu z sytuacji finansowej „prawa do użytkowania aktywa” oraz zobowiązania do zapłaty opłat leasingowych. Ponadto, leasingobiorca w swoim rachunku zysków i strat będzie zobowiązany do ujęcia kosztów amortyzacji aktywa będącego przedmiotem leasingu w sposób oddzielny od kosztów odsetek z tytułu ww. zobowiązania leasingowego. W odniesieniu do leasingodawcy przedmiotowy standard nie powinien mieć istotnego wpływu na dotychczas stosowane ujęcie księgowe, tj. leasingodawca w dalszym ciągu będzie ujmował oddzielnie dwa typy leasingu w zależności od charakteru umowy leasingowej.

Grupa zdecydowała o zastosowaniu do swoich umów leasingowych zmodyfikowanego podejścia retrospektywnego. W związku z powyższym Grupa nie przekształca danych porównawczych.

Na dzień pierwszego zastosowania standardu dokonano pełnej analizy kontraktów pod kątem oceny, czy umowa jest leasingiem czy zawiera leasing. Grupa występuje w roli leasingobiorcy głównie w umowach najmu nieruchomości i leasingu samochodów.

Nowe przepisy wprowadzają jednolite zasady ewidencji umów leasingowych dla leasingobiorcy, z uwzględnieniem wyjątków uwzględnionych w standardzie. Powoduje to konieczność ujęcia składnika aktywów z tytułu prawa do użytkowania oraz zobowiązania leasingowego. Grupa ujmuje składnik aktywów z tytułu prawa do użytkowania w dniu pierwszego zastosowania w kwocie równej zobowiązaniu z tytułu leasingu, skorygowanej o kwoty wszelkich przedpłat lub naliczonych opłat leasingowych odnoszących się do tego leasingu, ujętych w sprawozdaniu z sytuacji finansowej bezpośrednio przed dniem pierwszego zastosowania.

Na moment pierwszego zastosowania nowej regulacji Grupa wycenia zobowiązanie z tytułu leasingu w wartości bieżącej pozostałych opłat leasingowych, zdyskontowanych poprzez zastosowanie krańcowej stopy procentowej leasingobiorcy w dniu pierwszego zastosowania. Do wyznaczenia bieżącej wartości opłat leasingowych dla wszystkich leasingów Grupa stosuje krańcową stopę leasingobiorcy.

Grupa skorzystała z podejścia uproszczonego przewidzianego dla leasingów krótkoterminowych oraz leasingu aktywów niskocennych. W tym przypadku systematyczne płatności leasingowe odnoszone są w wynik finansowy.

Wpływ wdrożenia MSSF 16 na sprawozdanie finansowe na dzień 01.01.2019 r. przedstawia się następująco.

Aktywa z tytułu prawa do użytkowania	121 041
Zobowiązania z tytułu leasingu	122 126
Należności z tytułu leasingu finansowego	1 187
Opłaty leasingowe zapłacone z góry	(102)

2.4.5. Zmiany w stosowanych standardach i interpretacjach

Standardy i interpretacje zastosowane po raz pierwszy w roku 2019:

- *MSSF 16 „Leasing”* – zatwierdzony w UE w dniu 31.10.2017 r. (obowiązujący w odniesieniu do okresów rocznych rozpoczynających się 01.01.2019 r. lub po tej dacie).

Szczegółowy wpływ wdrożenia standardu został zaprezentowany w nocie 2.4.4 niniejszego sprawozdania finansowego.

- *Zmiany do MSSF 9 „Instrumenty finansowe”* - Prawo wcześniejszej spłaty z negatywnym wynagrodzeniem zatwierdzone w UE w dniu 22.03.2018 r. (obowiązujący w odniesieniu do okresów rocznych rozpoczynających się 01.01.2019 r. lub po tej dacie).

Zmiany do MSSF 9 wprowadzają zapisy dotyczące kontraktów z opcją przedpłaty, w których pożyczkodawca może być zmuszony do zaakceptowania kwoty przedpłaty, która jest znacznie niższa niż niespłacone kwoty kapitału i odsetek. Taka kwota przedpłaty mogłaby stanowić płatność dla kredytobiorcy od pożyczkodawcy, a nie rekompensatę od kredytobiorcy dla kredytodawcy. Taki składnik aktywów finansowych będzie kwalifikował się do wyceny według zamortyzowanego kosztu lub według wartości godziwej poprzez inne całkowite dochody (w zależności od modelu biznesowego spółki), aczkolwiek ujemna rekompensata musi stanowić uzasadnioną rekompensatę za wcześniejszą spłatę kontraktu.

- *Interpretacja KIMSF 23 „Niepewność w zakresie rozliczania podatku dochodowego”* zatwierdzone w UE w dniu 23.10.2018 r. (obowiązująca w odniesieniu do okresów rocznych rozpoczynających się 01.01.2019 r. lub po tej dacie)
- *Zmiany do MSR 28 „Inwestycje w jednostkach stowarzyszonych i wspólnych przedsięwzięciach”* – wycena inwestycji długoterminowych zatwierdzone w UE w dniu 08.02.2018 r. (obowiązujący w odniesieniu do okresów rocznych rozpoczynających się 01.01.2019 r. lub po tej dacie).
- *Zmiany do MSR 19 Świadczenia pracownicze – Zmiany Programu, Ograniczenia lub Rozliczenia* – zatwierdzone przez UE w dniu 13.03.2018 r. (obowiązujący w odniesieniu do okresów rocznych rozpoczynających się 01.01.2019 r. lub po tej dacie)
- *Zmiany wynikające z przeglądu MSSF 2015-2017* zmiany w ramach procedury wprowadzania dorocznych poprawek do MSSF (MSSF 3, MSSF 11, MSR 12 oraz MSR 23) zatwierdzone przez

UE w dniu 14.03.2018 r. (obowiązujący w odniesieniu do okresów rocznych rozpoczynających się 01.01.2019 r. lub po tej dacie)

Standardy i Interpretacje przyjęte przez RMSR, ale jeszcze niezatwierdzone do stosowania w UE:

MSSF w kształcie zatwierdzonym przez UE nie różnią się obecnie w znaczący sposób od regulacji przyjętych przez Radę Międzynarodowych Standardów Rachunkowości (RMSR), z wyjątkiem poniższych standardów, zmian do standardów i interpretacji, które według stanu na dzień sporządzenia niniejszego sprawozdania nie zostały jeszcze przyjęte do stosowania w UE (poniższe daty wejścia w życie odnoszą się do standardów w wersji pełnej):

- *Zmiany do różnych standardów* – w ramach procedury wprowadzania dorocznych poprawek do MSSF (MSSF 3, MSSF 10, MSR 1, MSR 8 oraz MSR 28) ukierunkowane głównie na rozwiązywanie niezgodności i uściślenie słownictwa (obowiązują w odniesieniu do okresów rocznych rozpoczynających się 1.01.2020 r. lub po tej dacie),
- *Zmiana Odniesień do Ram Konceptyjnych w Standardach MSSF* (obowiązujący w odniesieniu do okresów rocznych rozpoczynających się 01.01.2020 r. lub po tej dacie),
- *MSSF 17 „Umowy ubezpieczeniowe”* - wprowadza szereg zmian w stosunku do dotychczasowych wymogów MSSF 4 (obowiązujący w odniesieniu do okresów rocznych rozpoczynających się 01.01.2021 r. lub po tej dacie),
- *MSSF 14 Regulacyjne rozliczenia międzyokresowe* (obowiązujący w odniesieniu do okresów rocznych rozpoczynających się 01.01.2016 r. lub po tej dacie) - Komisja Europejska postanowiła nie rozpoczynać procesu zatwierdzania tego tymczasowego standardu na terenie UE do czasu wydania jego ostatecznej wersji.

Według oceny Grupy, w/w standardy, interpretacje i zmiany do standardów nie miałyby istotnego wpływu na sprawozdanie finansowe Grupy, jeżeli zostałyby zastosowane przez jednostkę na dzień bilansowy.

2.4.6. Istotne wartości oparte na profesjonalnym osądzie i szacunkach

Sporządzenie sprawozdania finansowego zgodnie z MSSF wymaga dokonania przez Grupę pewnych szacunków oraz przyjęcia pewnych założeń, które mają wpływ na kwoty prezentowane w sprawozdaniu finansowym. Szacunki i założenia, które podlegają ciągłej ocenie przez kierownictwo Grupy, oparte są o doświadczenia historyczne i inne czynniki, w tym oczekiwania co do przyszłych zdarzeń, które w danej sytuacji wydają się uzasadnione. Mimo że szacunki te opierają się na najlepszej wiedzy dotyczącej warunków bieżących i działań, które Grupa podejmuje, rzeczywiste rezultaty mogą się od tych szacunków różnić. Szacunki dokonywane na koniec każdego okresu sprawozdawczego odzwierciedlają warunki, które istniały na te daty (np. kurs walutowy, stopy procentowe, ceny rynkowe).

Działalność zaniechana

Na dzień 30.06.2019 r. w związku z toczącym się procesem inwestorskim dotyczącym sprzedaży spółki Tax Care S.A., Grupa dokonała klasyfikacji aktywów i zobowiązań spółki do kategorii aktywów przeznaczonych do sprzedaży oraz zobowiązań bezpośrednio związanych z aktywami sklasyfikowanymi jako przeznaczone do sprzedaży.

2.4.7. Przeliczanie pozycji wyrażonych w walutach obcych

Na dzień bilansowy aktywa i zobowiązania pieniężne wyrażone w walutach innych niż polski złoty są przeliczane na złote polskie przy zastosowaniu odpowiednio obowiązującego na koniec okresu sprawozdawczego średniego kursu ustalonego dla danej waluty przez Narodowy Bank Polski. Powstałe z przeliczenia różnice kursowe ujmowane są odpowiednio w pozycji przychodów (kosztów) finansowych lub, w przypadkach określonych polityką rachunkowości, kapitalizowane w wartości aktywów. Aktywa i zobowiązania niepieniężne ujmowane według kosztu historycznego wyrażonego w walucie obcej są wykazywane po kursie historycznym z dnia transakcji. Aktywa i zobowiązania niepieniężne ujmowane według wartości godziwej wyrażonej w walucie obcej, są przeliczane po kursie z dnia dokonania wyceny do wartości godziwej.

Wartość firmy powstała na nabyciu podmiotu zagranicznego oraz wszelkie korekty z tytułu wyceny do wartości godziwej aktywów i zobowiązań na takim nabyciu są traktowane jako aktywa lub zobowiązania takiego podmiotu zagranicznego i przeliczane po średnim kursie ustalonym dla danej waluty przez Narodowy Bank Polski obowiązującym na dzień bilansowy.

Następujące kursy zostały przyjęte dla potrzeb wyceny bilansowej:

	Sprawozdanie z sytuacji finansowej		Rachunek zysków i strat	
	30.06.2019	31.12.2018	01.01.2019 - 30.06.2019	01.01.2018 - 30.06.2018
USD	3,7336	3,7597	3,7936	3,5192
EUR	4,2520	4,3000	4,2880	4,2395
RUB	0,0592	0,0541	0,0585	0,0591
UAH	0,1427	0,1357	0,1413	0,1324
RON	0,8976	0,9229	0,9031	0,9104
BYN	1,8412	1,7615	1,8029	1,7684

Sprawozdania finansowe jednostek zagranicznych przeliczane są na walutę polską w następujący sposób:

- odpowiednie pozycje bilansowe po średnim kursie, ustalonym przez Narodowy Bank Polski na dzień bilansowy;
- odpowiednie pozycje rachunku zysków i strat po kursie stanowiącym średnią arytmetyczną średnich kursów ustalonych przez Narodowy Bank Polski na każdy dzień kończący miesiąc obrotowy. Różnice kursowe powstałe w wyniku takiego przeliczenia są ujmowane bezpośrednio w kapitale własnym jako odrębny składnik (w pozycji „Różnice kursowe”).

2.4.8. Zmiany prezentacji danych

Wpływ korekt błędów na dane porównawcze

Jak zostało szczegółowo opisane w skonsolidowanym sprawozdaniu finansowym Grupy Getin Holding za rok 2018 spółka zależna Idea Bank (Polska) dokonała w 2018 roku korekt błędów poprzednich okresów. Na dane finansowe I półrocza 2018 roku wpływ miała korekta rozliczenia efektywnej stopy procentowej (Korekta 1).

Ponadto w czwartym kwartale 2018 roku Grupa skorygowała ustalenie wpływu wdrożenia MSSF 9 „Instrumenty Finansowe” według stanu na dzień 01.01.2018 r., w związku z czym konieczne było przekształcenie danych porównawczych za I półrocze 2018 roku zaprezentowanych w niniejszym śródrocznym skróconym sprawozdaniu finansowym (Korekta 2).

Zmiany prezentacji danych

Dane porównawcze na dzień 30.06.2018 r. oraz I półrocze 2018 roku prezentowane w niniejszym sprawozdaniu finansowym zostały przekształcone tak, by uwzględnić następujące zmiany prezentacyjne:

- w związku z toczącym się procesem inwestorskim dotyczącym sprzedaży spółki Tax Care S.A. dokonano przeniesienia wyników finansowych spółki do działalności zaniechanej (Korekta 1).
- wprowadzona została korekta prezentacyjna obejmująca znettowanie należności i zobowiązań wobec Banku Gospodarstwa Krajowego z tytułu gwarancji wypłaconych przez BGK do kredytów z utratą wartości (Korekta 2),

Poniżej przedstawiono wpływ opisanych powyżej korekt i zmian prezentacji na skonsolidowany rachunek zysków i strat Grupy Getin Holding za okres 6 miesięcy zakończony 30.06.2018 r. oraz na skonsolidowane sprawozdanie z sytuacji finansowej Grupy na dzień 30.06.2018 r.

Grupa Kapitałowa Getin Holding
Skonsolidowany raport półroczny za okres 6 miesięcy zakończony 30.06.2019
dane w tys. zł
Śródroczne skrócone skonsolidowane sprawozdanie finansowe Grupy Kapitałowej Getin Holding

SKONSOLIDOWANY RACHUNEK ZYSKÓW I STRAT	01.01.2018 - 30.06.2018	Wpływ korekt BO na dane porównawcze	Zmiany prezentacyjne	01.01.2018 - 30.06.2018	
	Dane historyczne ¹⁾	Korekta 1	Korekta 1	Suma korekt	Dane przekształcone ²⁾
Działalność kontynuowana					
Przychody z tytułu odsetek	774 584	4 493	(7 605)	(3 112)	771 472
Koszty z tytułu odsetek	(317 226)		(273)	(273)	(317 499)
Wynik z tytułu odsetek	457 358	4 493	(7 878)	(3 385)	453 973
Przychody z tytułu prowizji i opłat	255 224		(37 466)	(37 466)	217 758
Koszty z tytułu prowizji i opłat	(351 411)		19 230	19 230	(332 181)
Wynik z tytułu prowizji i opłat	(96 187)	-	(18 236)	(18 236)	(114 423)
Pozostałe przychody i koszty operacyjne netto	(105 760)	-	3 427	3 427	(102 333)
Przychody operacyjne netto	255 411	4 493	(22 687)	(18 194)	237 217
Wynik z tytułu odpisów aktualizujących z tytułu utraty wartości kredytów, pożyczek, należności leasingowych	(199 707)		-	-	(199 707)
Ogólne koszty administracyjne	(411 893)	(1 043)	31 983	30 940	(380 953)
Wynik z działalności operacyjnej	(356 189)	3 450	9 296	12 746	(343 443)
Udział w zyskach (stratach) jednostek stowarzyszonych	11 632		-	-	11 632
Zysk (strata) brutto	(344 557)	3 450	9 296	12 746	(331 811)
Podatek dochodowy	11 588	-	(1 805)	(1 805)	9 783
Zysk (strata) netto	(332 969)	3 450	7 491	10 941	(322 028)
Przypadający na akcjonariuszy jednostki dominującej	(161 388)	1 878	4 078	5 956	(155 432)
Przypadający na udziały niekontrolujące	(171 581)	1 572	3 413	4 985	(166 596)
Działalność zaniechana					
Zysk (strata) netto z działalności zaniechanej	-	-	(7 491)	(7 491)	(7 491)
Przypadający na akcjonariuszy jednostki dominującej			(4 078)	(4 078)	(4 078)
Przypadający na udziały niekontrolujące			(3 413)	(3 413)	(3 413)
Działalność kontynuowana i zaniechana					
Zysk (strata) netto z działalności kontynuowanej i zaniechanej	(332 969)	3 450	-	3 450	(329 519)
Przypadający na akcjonariuszy jednostki dominującej	(161 388)	1 878	-	1 878	(159 510)
Przypadający na udziały niekontrolujące	(171 581)	1 572	-	1 572	(170 009)
Zysk na jedną akcję *):					
- podstawowy z zysku za rok obrotowy (w zł)	-0,85	-			-0,84
- rozwodniony z zysku za rok obrotowy (w zł)	-0,85	-			-0,84

¹⁾ wykazane w skonsolidowanym sprawozdaniu finansowym za okres 6 miesięcy zakończony 30.06.2018 r.

²⁾ wykazane w niniejszym skonsolidowanym sprawozdaniu finansowym

*) z uwzględnieniem efektu scalenia akcji Getin Holding S.A. na koniec 2018 roku

Grupa Kapitałowa Getin Holding
Skonsolidowany raport półroczny za okres 6 miesięcy zakończony 30.06.2019
dane w tys. zł
Śródroczne skrócone skonsolidowane sprawozdanie finansowe Grupy Kapitałowej Getin Holding

SKONSOLIDOWANE SPRAWOZDANIE Z SYTUACJI FINANSOWEJ	30.06.2018	Wpływ korekt BO na dane porównawcze			Zmiany prezentacyjne	30.06.2018	
	Dane historyczne ¹⁾	Korekta BO	Korekta 1	Korekta 2	Korekta 2	Suma korekt	Dane przekształcone ²⁾
AKTYWA							
Należności od banków i instytucji finansowych	365 400			(324)		(324)	365 076
Należności od klientów	18 422 643	(47 320)	354	(4 465)	(118 288)	(169 719)	18 252 924
Należności z tytułu leasingu finansowego	1 556 485			(1 289)		(1 289)	1 555 196
Aktywa z tytułu odroczonego podatku dochodowego	533 463	-	-	334		334	533 797
Pozostałe aktywa	7 519 424	-	-	(22)		(22)	7 519 402
SUMA AKTYWÓW	28 397 415	(47 320)	354	(5 766)	(118 288)	(171 020)	28 226 395
ZOBOWIĄZANIA I KAPITAŁ WŁASNY							
Zobowiązania wobec innych banków i instytucji finansowych	991 507				(106 395)	(106 395)	885 112
Zobowiązania wobec klientów	21 550 587	12 046	(3 096)	-		8 950	21 559 537
Pozostałe zobowiązania	3 219 079				(11 893)	(11 893)	3 207 186
SUMA ZOBOWIĄZAŃ	25 761 173	12 046	(3 096)	-	(118 288)	(109 338)	25 651 835
Kapitał własny (przypisany akcjonariuszom jednostki dominującej), w tym:	1 754 292	(32 336)	1 878	(5 766)	-	(36 224)	1 718 068
Udziały niekontrolujące	881 950	(27 030)	1 572	-	-	(25 458)	856 492
Kapitał własny ogółem	2 636 242	(59 366)	3 450	(5 766)	-	(61 682)	2 574 560
SUMA ZOBOWIĄZAŃ I KAPITAŁU WŁASNEGO	28 397 415	(47 320)	354	(5 766)	(118 288)	(171 020)	28 226 395

¹⁾ wykazane w skonsolidowanym sprawozdaniu finansowym za okres 6 miesięcy zakończony 30.06.2018 r.

²⁾ wykazane w niniejszym skonsolidowanym sprawozdaniu finansowym

2.5. Ryzyko kredytowe

Ryzyko kredytowe należy do podstawowych ryzyk związanych z działalnością Grupy. Ryzyko kredytowe to ryzyko poniesienia straty finansowej w wyniku niewykonania przez klienta zaciągniętego zobowiązania lub jego części w określonych umownie terminach. Zarządzanie ryzykiem kredytowym ma na celu zapewnienie bezpieczeństwa prowadzonej działalności kredytowej, przy zachowaniu racjonalnego podejścia do ryzyka.

Grupa Kapitałowa zarządza ryzykiem w oparciu o wymagania nadzorcze z uwzględnieniem praktyk rynkowych, zarówno lokalnych jak i międzynarodowych. System zarządzania ryzykiem oparty jest na strategii, politykach oraz innych przepisach wewnętrznych i zewnętrznych. Zarządzanie ryzykiem realizowane jest przez wyspecjalizowane jednostki organizacyjne, a analizy prowadzone są również na poziomie Grupy.

Ekspozycja Grupy na ryzyko kredytowe

Poniższe tabele przedstawiają podział aktywów finansowych Grupy ze względu na klasę jakości ekspozycji kredytowej na dzień 30.06.2019 r. i 31.12.2018 r.

Kredyty i pożyczki udzielone klientom wyceniane wg zamortyzowanego kosztu	30.06.2019					31.12.2018				
	Koszyk 1	Koszyk 2	Koszyk 3	POCI	Razem	Koszyk 1	Koszyk 2	Koszyk 3	POCI	Razem
Ekspozycje o niskim ryzyku kredytowym	1 072	-	-	-	1 072	424	7	-	-	431
Ekspozycje podlegające standardowemu monitoringowi	14 653 422	744 957	49	-	15 398 428	14 901 400	1 055 473	381 577	-	16 338 450
Ekspozycje podlegające wzmożonemu monitoringowi (tzw. Watchlista)	12 041	545 801	-	-	557 842	11 797	593 243	-	-	605 040
Ekspozycje z utratą wartości	2 907	115	3 890 574	1 785	3 895 381	3 663	188	3 137 523	1 916	3 143 290
Wartość bilansowa brutto	14 669 442	1 290 873	3 890 623	1 785	19 852 723	14 917 284	1 648 911	3 519 100	1 916	20 087 211
Odpisy aktualizujące wartość (-)	(205 706)	(152 532)	(2 489 607)	(1 514)	(2 849 359)	(228 487)	(164 716)	(2 196 754)	(1 600)	(2 591 557)
Wartość bilansowa netto	14 463 736	1 138 341	1 401 016	271	17 003 364	14 688 797	1 484 195	1 322 346	316	17 495 654

Należności od banków i instytucji finansowych	30.06.2019					31.12.2018				
	Koszyk 1	Koszyk 2	Koszyk 3	POCI	Razem	Koszyk 1	Koszyk 2	Koszyk 3	POCI	Razem
Ekspozycje o niskim ryzyku kredytowym	160 121	-	-	-	160 121	142 043	-	-	-	142 043
Ekspozycje podlegające standardowemu monitoringowi	264 640	-	-	-	264 640	196 750	-	-	-	196 750
Ekspozycje podlegające wzmożonemu monitoringowi (tzw. Watchlista)	-	-	-	-	-	-	-	-	-	-
Ekspozycje z utratą wartości	-	-	-	-	-	-	-	-	-	-
Wartość bilansowa brutto	424 761	-	-	-	424 761	338 793	-	-	-	338 793
Odpisy aktualizujące wartość (-)	(140)	-	-	-	(140)	(1 376)	-	-	-	(1 376)
Wartość bilansowa netto	424 621	-	-	-	424 621	337 417	-	-	-	337 417

Grupa Kapitałowa Getin Holding
Skonsolidowany raport półroczny za okres 6 miesięcy zakończony 30.06.2019
dane w tys. zł

Śródroczne skrócone skonsolidowane sprawozdanie finansowe Grupy Kapitałowej Getin Holding

Należności z tytułu leasingu finansowego	30.06.2019					31.12.2018				
	Koszyk 1	Koszyk 2	Koszyk 3	POCI	Razem	Koszyk 1	Koszyk 2	Koszyk 3	POCI	Razem
Ekspozycje o niskim ryzyku kredytowym	-	-	-	-	-	-	-	-	-	-
Ekspozycje podlegające standardowemu monitoringowi	1 825 690	27 601	-	-	1 853 291	1 663 331	30 911	-	-	1 694 242
Ekspozycje podlegające wzmożonemu monitoringowi (tzw. Watchlista)	1 948	53 252	-	-	55 200	1 105	42 203	115	-	43 423
Ekspozycje z utratą wartości	-	-	105 724	-	105 724	-	-	92 446	-	92 446
Wartość bilansowa brutto	1 827 638	80 853	105 724	-	2 014 215	1 664 436	73 114	92 561	-	1 830 111
Odpisy aktualizujące wartość (-)	(12 869)	(4 452)	(87 756)	-	(105 077)	(11 591)	(3 862)	(78 857)	-	(94 310)
Wartość bilansowa netto	1 814 769	76 401	17 968	-	1 909 138	1 652 845	69 252	13 704	-	1 735 801

Pozostałe należności wyceniane wg zamortyzowanego kosztu	30.06.2019					31.12.2018				
	Koszyk 1	Koszyk 2	Koszyk 3	POCI	Razem	Koszyk 1	Koszyk 2	Koszyk 3	POCI	Razem
Ekspozycje o niskim ryzyku kredytowym	-	-	-	-	-	-	-	-	-	-
Ekspozycje podlegające standardowemu monitoringowi	120 766	-	129 872	-	250 638	121 078	139 525	8 482	-	269 085
Ekspozycje podlegające wzmożonemu monitoringowi (tzw. Watchlista)	-	13 355	-	-	13 355	-	13 239	-	-	13 239
Ekspozycje z utratą wartości	-	-	-	-	-	-	-	-	-	-
Wartość bilansowa brutto	120 766	13 355	129 872	-	263 993	121 078	152 764	8 482	-	282 324
Odpisy aktualizujące wartość (-)	(363)	(5 734)	(793)	-	(6 890)	(388)	(14 213)	(34)	-	(14 635)
Wartość bilansowa netto	120 403	7 621	129 079	-	257 103	120 690	138 551	8 448	-	267 689

Dłużne instrumenty wyceniane wg zamortyzowanego kosztu	30.06.2019					31.12.2018				
	Koszyk 1	Koszyk 2	Koszyk 3	POCI	Razem	Koszyk 1	Koszyk 2	Koszyk 3	POCI	Razem
Ekspozycje o niskim ryzyku kredytowym	43 523	-	-	-	43 523	22 249	-	-	-	22 249
Ekspozycje podlegające standardowemu monitoringowi	70 512	-	-	-	70 512	99 184	-	-	-	99 184
Ekspozycje podlegające wzmożonemu monitoringowi (tzw. Watchlista)	-	105 955	-	-	105 955	-	122 082	8 390	-	130 472
Ekspozycje z utratą wartości	-	-	45 220	7 113	52 333	-	-	-	-	-
Wartość bilansowa brutto	114 035	105 955	45 220	7 113	272 323	121 433	122 082	8 390	-	251 905
Odpisy aktualizujące wartość (-)	(684)	(33 189)	(120)	(5 566)	(39 559)	(1 398)	(22 658)	(7 653)	-	(31 709)
Wartość bilansowa netto	113 351	72 766	45 100	1 547	232 764	120 035	99 424	737	-	220 196

Grupa Kapitałowa Getin Holding
Skonsolidowany raport półroczny za okres 6 miesięcy zakończony 30.06.2019
dane w tys. zł
Śródroczne skrócone skonsolidowane sprawozdanie finansowe Grupy Kapitałowej Getin Holding

Dłużne instrumenty wyceniane do wartości godziwej przez inne całkowite dochody	30.06.2019					31.12.2018				
	Koszyk 1	Koszyk 2	Koszyk 3	POCI	Razem	Koszyk 1	Koszyk 2	Koszyk 3	POCI	Razem
Ekspozycje o niskim ryzyku kredytowym	3 546 600	-	-	-	3 546 600	2 015 290	-	-	-	2 015 290
Ekspozycje podlegające standardowemu monitoringowi	-	-	-	-	-	-	-	-	-	-
Ekspozycje podlegające wzmożonemu monitoringowi (tzw. Watchlista)	-	-	-	-	-	-	-	-	-	-
Ekspozycje z utratą wartości	-	-	-	-	-	-	-	-	-	-
Wartość bilansowa	3 546 600	-	-	-	3 546 600	2 015 290	-	-	-	2 015 290
Odpisy aktualizujące wartość (-)	(1 183)	-	-	-	(1 183)	(813)	-	-	-	(813)

* odpis dotyczący dłużnych instrumentów wycenianych do wartości godziwej przez inne całkowite dochody jest ujęty w pozycji "Kapitał z aktualizacji wyceny" i nie pomniejsza wartości bilansowej inwestycyjnych papierów wartościowych

Tabele poniżej prezentują zmiany poziomu odpisów aktualizujących w podziale na klasy aktywów finansowych:

Kredyty i pożyczki udzielone klientom wyceniane wg zamortyzowanego kosztu	01.01.2019 - 30.06.2019					01.01.2018 - 30.06.2018				
	Koszyk 1	Koszyk 2	Koszyk 3	POCI	Razem	Koszyk 1	Koszyk 2	Koszyk 3	POCI	Razem
Wartość odpisów aktualizujących na początek okresu	228 487	164 716	2 196 754	1 600	2 591 557	172 727	206 922	1 260 395	-	1 640 044
Dowiązanie/ rozwiązanie	19 919	1 097	140 639	-	161 655	36 471	32 191	72 043	835	141 540
Transfery	(41 014)	(13 593)	103 188	-	48 581	(18 647)	(53 786)	121 098	-	48 665
Zmiana stanu odpisów aktualizujących ujęta w rzis	(21 095)	(12 496)	243 827	-	210 236	17 824	(21 595)	193 141	835	190 205
Inne zmiany stanu odpisów	(3 348)	(314)	37 525	(86)	33 777	(4 332)	(828)	30 172	-	25 012
Różnice kursowe	1 662	626	11 501	-	13 789	6 314	1 315	27 687	-	35 316
Wartość odpisów aktualizujących na koniec okresu	205 706	152 532	2 489 607	1 514	2 849 359	192 533	185 814	1 511 395	835	1 890 577

Grupa Kapitałowa Getin Holding
Skonsolidowany raport półroczny za okres 6 miesięcy zakończony 30.06.2019
dane w tys. zł

Śródroczne skrócone skonsolidowane sprawozdanie finansowe Grupy Kapitałowej Getin Holding

Należności od banków i instytucji finansowych	01.01.2019 - 30.06.2019					01.01.2018 - 30.06.2018				
	Koszyk 1	Koszyk 2	Koszyk 3	POCI	Razem	Koszyk 1	Koszyk 2	Koszyk 3	POCI	Razem
Wartość odpisów aktualizujących na początek okresu	1 376	-	-	-	1 376	1 451	-	-	-	1 451
Dowiązanie/ rozwiązanie	(57)	-	-	-	(57)	16	-	-	-	16
Transfery	-	-	-	-	-	-	-	-	-	-
Zmiana stanu odpisów aktualizujących ujęta w rzis	(57)	-	-	-	(57)	16	-	-	-	16
Inne zmiany stanu odpisów	(1 188)	-	-	-	(1 188)	(102)	-	-	-	(102)
Różnice kursowe	9	-	-	-	9	1	-	-	-	1
Wartość odpisów aktualizujących na koniec okresu	140	-	-	-	140	1 366	-	-	-	1 366

Należności z tytułu leasingu finansowego	01.01.2019 - 30.06.2019					01.01.2018 - 30.06.2018				
	Koszyk 1	Koszyk 2	Koszyk 3	POCI	Razem	Koszyk 1	Koszyk 2	Koszyk 3	POCI	Razem
Wartość odpisów aktualizujących na początek okresu	11 591	3 862	78 857	-	94 310	9 930	2 525	124 761	-	137 216
Dowiązanie/ rozwiązanie	2 469	1 653	3 309	-	7 431	1 752	975	3 883	-	6 610
Transfery	(1 942)	(1 380)	5 078	-	1 756	(1 711)	(132)	2 362	-	519
Zmiana stanu odpisów aktualizujących ujęta w rzis	527	273	8 387	-	9 187	41	843	6 245	-	7 129
Inne zmiany stanu odpisów	(51)	20	(6 450)	-	(6 481)	(4)	(1)	(10 408)	-	(10 413)
Różnice kursowe	802	297	6 962	-	8 061	(13)	(8)	(949)	-	(970)
Wartość odpisów aktualizujących na koniec okresu	12 869	4 452	87 756	-	105 077	9 954	3 359	119 649	-	132 962

Pozostałe należności wyceniane wg zamortyzowanego kosztu	01.01.2019 - 30.06.2019					01.01.2018 - 30.06.2018				
	Koszyk 1	Koszyk 2	Koszyk 3	POCI	Razem	Koszyk 1	Koszyk 2	Koszyk 3	POCI	Razem
Wartość odpisów aktualizujących na początek okresu	388	14 213	34	-	14 635	649	1 038	426	-	2 113
Dowiązanie/ rozwiązanie	(24)	213	(216)	-	(27)	(282)	(149)	223	-	(208)
Transfery	-	-	-	-	-	-	-	-	-	-
Zmiana stanu odpisów aktualizujących ujęta w rzis	(24)	213	(216)	-	(27)	(282)	(149)	223	-	(208)
Inne zmiany stanu odpisów	(1)	(8 692)	975	-	(7 718)	-	-	-	-	-
Różnice kursowe	-	-	-	-	-	-	-	-	-	-
Wartość odpisów aktualizujących na koniec okresu	363	5 734	793	-	6 890	367	889	649	-	1 905

Grupa Kapitałowa Getin Holding
Skonsolidowany raport półroczny za okres 6 miesięcy zakończony 30.06.2019
dane w tys. zł

Śródroczne skrócone skonsolidowane sprawozdanie finansowe Grupy Kapitałowej Getin Holding

Dłużne instrumenty wyceniane wg zamortyzowanego kosztu	01.01.2019 - 30.06.2019					01.01.2018 - 30.06.2018				
	Koszyk 1	Koszyk 2	Koszyk 3	POCI	Razem	Koszyk 1	Koszyk 2	Koszyk 3	POCI	Razem
Wartość odpisów aktualizujących na początek okresu	1 398	22 658	7 653	-	31 709	407	158	-	-	565
Dowiązanie/ rozwiązanie	643	1 588	120	4 209	6 560	2	-	7 664	-	7 666
Transfery	-	-	-	-	-	-	-	-	-	-
Zmiana stanu odpisów aktualizujących ujęta w rzis	643	1 588	120	4 209	6 560	2	-	7 664	-	7 666
Inne zmiany stanu odpisów	(1 357)	8 943	(7 653)	1 357	1 290	-	-	(262)	-	(262)
Różnice kursowe	-	-	-	-	-	-	-	-	-	-
Wartość odpisów aktualizujących na koniec okresu	684	33 189	120	5 566	39 559	409	158	7 402	-	7 969

Dłużne instrumenty wyceniane do wartości godziwej przez inne całkowite dochody	01.01.2019 - 30.06.2019					01.01.2018 - 30.06.2018				
	Koszyk 1	Koszyk 2	Koszyk 3	POCI	Razem	Koszyk 1	Koszyk 2	Koszyk 3	POCI	Razem
Wartość odpisów aktualizujących na początek okresu	813	-	-	-	813	1 466	-	-	-	1 466
Dowiązanie/ rozwiązanie	538	-	-	-	538	(384)	-	-	-	(384)
Transfery	-	-	-	-	-	-	-	-	-	-
Zmiana stanu odpisów aktualizujących ujęta w rzis	538	-	-	-	538	(384)	-	-	-	(384)
Inne zmiany stanu odpisów	(168)	-	-	-	(168)	-	-	-	-	-
Różnice kursowe	-	-	-	-	-	-	-	-	-	-
Wartość odpisów aktualizujących na koniec okresu	1 183	-	-	-	1 183	1 082	-	-	-	1 082

Rezerwy na zobowiązania pozabilansowe	01.01.2019 - 30.06.2019					01.01.2018 - 30.06.2018				
	Koszyk 1	Koszyk 2	Koszyk 3	POCI	Razem	Koszyk 1	Koszyk 2	Koszyk 3	POCI	Razem
Wartość odpisów aktualizujących na początek okresu	6 261	1 779	1 760	-	9 800	14 371	4 850	1 960	-	21 181
Dowiązanie/ rozwiązanie	(1 767)	(264)	(87)	-	(2 118)	(1 079)	(1 585)	(1 139)	-	(3 803)
Transfery	(153)	(335)	221	-	(267)	(258)	(1 490)	834	-	(914)
Zmiana stanu rezerw netto ujęta w rzis	(1 920)	(599)	134	-	(2 385)	(1 337)	(3 075)	(305)	-	(4 717)
Inne zmiany stanu rezerw	-	-	-	-	-	(1)	-	-	-	(1)
Różnice kursowe	(3)	-	-	-	(3)	(4)	-	-	-	(4)
Wartość odpisów aktualizujących na koniec okresu	4 338	1 180	1 894	-	7 412	13 029	1 775	1 655	-	16 459

2.6. Współczynniki kapitałowe

Poniżej przedstawiono wyliczenie skonsolidowanego współczynnika kapitałowego dla Grupy Getin Holding.

Grupa Getin Holding	30.06.2019 (dane niebadane)	31.12.2018
Tier 1 (fundusze podstawowe)	588 953	559 415
Tier 2 (fundusze uzupełniające)	57 603	78 775
Aktywa i zobowiązania pozabilansowe ważone ryzykiem	15 797 894	16 123 775
Współczynnik kapitałowy (CAR)	4,09%	3,96%

Poniższe tabele prezentują wyliczenie współczynników kapitałowych dla banków Grupy, zgodnie z ich standardami krajowymi.

Grupa Idea Bank (Polska)	30.06.2019 (dane niebadane)	31.12.2018
Tier 1 (fundusze podstawowe)	127 104	168 171
Tier 2 (fundusze uzupełniające)	126 417	172 882
Aktywa i zobowiązania pozabilansowe ważone ryzykiem	10 436 541	11 037 873
Współczynnik kapitałowy (CAR)	2,11%	2,74%

Idea Bank (Polska)	30.06.2019 (dane niebadane)	31.12.2018
Tier 1 (fundusze podstawowe)	272 193	332 356
Tier 2 (fundusze uzupełniające)	126 417	172 882
Aktywa i zobowiązania pozabilansowe ważone ryzykiem	10 017 269	11 041 335
Współczynnik kapitałowy (CAR)	3,48%	4,11%

Idea Bank (Ukraina)	30.06.2019 (dane niebadane)	31.12.2018
Tier 1 (fundusze podstawowe)	67 054	41 119
Tier 2 (fundusze uzupełniające)	41 543	41 119
Aktywa i zobowiązania pozabilansowe ważone ryzykiem	612 308	486 642
Współczynnik kapitałowy (CAR)	17,72%	16,87%

Idea Bank (Białoruś)	30.06.2019 (dane niebadane)	31.12.2018
Tier 1 (fundusze podstawowe)	94 505	96 429
Tier 2 (fundusze uzupełniające)	23 486	34 714
Aktywa i zobowiązania pozabilansowe ważone ryzykiem	535 550	498 259
Współczynnik kapitałowy (CAR)	17,63%	20,93%

Idea Bank (Rumunia)	30.06.2019 (dane niebadane)	31.12.2018
Tier 1 (fundusze podstawowe)	133 653	138 221
Tier 2 (fundusze uzupełniające)	52 447	35 466
Aktywa i zobowiązania pozabilansowe ważone ryzykiem	1 039 763	983 145
Współczynnik kapitałowy (CAR)	15,59%	15,37%

2.7. Wartość godziwa aktywów i zobowiązań finansowych

Wartość godziwa to cena, która byłaby otrzymana z tytułu sprzedaży składnika aktywów lub zapłacona za przeniesienie zobowiązania w transakcji przeprowadzonej na zwykłych warunkach między uczestnikami rynku na dzień wyceny. Dla wielu instrumentów finansowych wartości rynkowe są niedostępne, stąd wartości godziwe zostały oszacowane przy zastosowaniu technik wyceny.

W przypadku pewnych grup aktywów i zobowiązań finansowych, ze względu na brak oczekiwanych istotnych różnic pomiędzy wartością bilansową a godziwą, wynikających z charakterystyki tych grup przyjęto, że wartość bilansowa jest zgodna z ich wartością godziwą.

Główne metody i założenia wykorzystywane podczas szacowania wartości godziwej aktywów i zobowiązań finansowych, które w skonsolidowanym bilansie nie są prezentowane w wartości godziwej są następujące:

Kasa, środki w Banku Centralnym

Z uwagi na krótkoterminowy charakter tych aktywów przyjęto, że wartość bilansowa jest równa ich wartości godziwej.

Należności od banków i instytucji finansowych

Lokaty złożone na rynku międzybankowym stanowią lokaty krótkoterminowe, o okresie zapadalności do 3 miesięcy. Z tego powodu przyjęto, że wartość godziwa należności od banków jest równa ich wartości księgowej. Dla należności powyżej trzech miesięcy Grupa dokonała wyceny do wartości godziwej na bazie metody zdyskontowanych przepływów pieniężnych z uwzględnieniem dostępnych informacji odnośnie marży kredytowej dla danego kontrahenta.

Kredyty i inne należności udzielone klientom

Wartość godziwa została wyliczona dla kredytów z ustalonym harmonogramem płatności. Dla umów gdzie takie płatności nie zostały określone (np. kredyty w rachunku bieżącym) przyjmuje się, że ich wartość godziwa jest równa wartości bilansowej. Analogiczne założenie przyjęto dla płatności już zapadłych oraz umów z grupy z utratą wartości.

W celu wyliczenia wartości godziwej, na podstawie informacji zapisanych w systemach transakcyjnych, dla każdej umowy identyfikowany jest harmonogram przepływów kapitałowo-odsetkowych. Tak wyliczone przepływy są grupowane wg rodzaju oprocentowania, terminu uruchomienia, rodzaju produktu oraz waluty, w jakiej jest prowadzona umowa. Tak ustalone przepływy pieniężne zostały zdyskontowane za pomocą stóp uwzględniających bieżące marże dla danego typu produktu. Porównanie sumy zdyskontowanych w/w stopą przepływów pieniężnych przypisanych do danej umowy z jej wartością księgową pozwala określić różnicę pomiędzy wartością godziwą a wartością bilansową. Identyfikacja właściwej do dyskontowania danego przepływu stopy odbywa się na podstawie waluty umowy, produktu oraz daty przepływu.

Zobowiązania wobec banków i instytucji finansowych

Większość zobowiązań wobec banków na rynku międzybankowym stanowią zobowiązania o krótkim okresie zapadalności (do jednego miesiąca), przyjmuje się, że wartość godziwa tych zobowiązań nie odbiega istotnie od ich wartości bilansowej. Dla zobowiązań wobec banków i instytucji finansowych powyżej jednego miesiąca oraz innych niż bieżące Grupa dokonała wyceny do wartości godziwej na bazie metody zdyskontowanych przepływów pieniężnych z uwzględnieniem dostępnych informacji odnośnie marży uzyskiwanej na aktualnej ofercie depozytów uruchamianych

Zobowiązania wobec klientów

Wartość godziwa została wyliczona dla depozytów o stałej stopie z ustalonym terminem płatności. Dla depozytów bieżących przyjmuje się, że ich wartość godziwa jest równa wartości księgowej.

W celu wyliczenia wartości godziwej na podstawie danych pochodzących z systemów transakcyjnych wyznaczone są przyszłe przepływy kapitałowe i odsetkowe. Wyliczone przyszłe przepływy pogrupowane zostają wg waluty, okresu pierwotnego depozytu, rodzaju produktu i daty przepływu. Tak wyliczone przepływy są dyskontowane stopą procentową zbudowaną jako suma stopy rynkowej z krzywej rentowności dla danej waluty i terminu zakończenia lokaty oraz marży uzyskiwanej na depozytach uruchamianych w ostatnim miesiącu okresu rozliczeniowego. Wyliczenie marży odbywa się poprzez porównanie oprocentowania depozytów udzielonych w ostatnim miesiącu z oprocentowaniem rynkowym. Okres dyskontowania jest wyznaczony jako różnica daty zakończenia depozytu (z przyjętą dokładnością do miesiąca kalendarzowego) oraz daty na którą prezentowane jest sprawozdanie. Wyliczona w ten sposób wartość zdyskontowana porównywana jest z wartością bilansową, w efekcie czego otrzymujemy różnicę pomiędzy wartością bilansową a godziwą dla przyjętego do wyliczeń portfela umów.

Zobowiązania z tytułu emisji dłużnych papierów wartościowych

Wartość godziwą obligacji własnych została obliczona według zasad określonych dla wartości godziwej zobowiązań wobec klientów.

	30.06.2019 (dane niebadane)		
	Wartość księgowa	Wartość godziwa	Nadwyżka/niedobór wartości godziwej ponad wartość księgową
Aktywa:			
Kasa, należności od Banku Centralnego	801 155	801 155	-
Należności od banków i instytucji finansowych	424 621	424 621	-
Pochodne instrumenty zabezpieczające	29 897	29 897	-
Pochodne instrumenty wyceniane do wartości godziwej przez wynik finansowy	83 675	83 675	-
Kapitałowe aktywa finansowe wyceniane do wartości godziwej przez wynik finansowy	116 167	116 167	-
Należności od klientów	17 003 496	17 302 571	299 075
Należności z tytułu leasingu finansowego	1 909 138	1 946 749	37 611
Pozostałe należności wyceniane wg zamortyzowanego kosztu	257 103	257 103	-
Instrumenty dłużne wyceniane do wartości godziwej przez inne całkowite dochody	3 546 600	3 546 600	-
Instrumenty kapitałowe wyceniane do wartości godziwej przez inne całkowite dochody	128 571	128 571	-
Instrumenty dłużne wyceniane wg zamortyzowanego kosztu	232 764	232 852	88
Zobowiązania:			
Zobowiązania wobec innych banków i instytucji finansowych	1 045 176	1 065 186	20 010
Pochodne instrumenty zabezpieczające	1 764	1 764	-
Pochodne instrumenty wyceniane do wartości godziwej przez wynik finansowy	1 064	1 064	-
Pozostałe zobowiązania finansowe wyceniane do wartości godziwej przez wynik finansowy	1 216 055	1 216 055	-
Zobowiązania wobec klientów	21 160 210	21 071 223	(88 987)
Zobowiązania z tytułu emisji dłużnych papierów wartościowych	717 751	718 218	467
Pozostałe zobowiązania wyceniane wg zamortyzowanego kosztu	150 131	150 131	-

Grupa Kapitałowa Getin Holding
Skonsolidowany raport półroczny za okres 6 miesięcy zakończony 30.06.2019
dane w tys. zł
Śródroczne skrócone skonsolidowane sprawozdanie finansowe Grupy Kapitałowej Getin Holding

31.12.2018

	Wartość księgowa	Wartość godziwa	Nadwyżka/niedobór wartości godziwej ponad wartość księgową
Aktywa:			
Kasa, należności od Banku Centralnego	1 519 579	1 519 579	-
Należności od banków i instytucji finansowych	337 417	337 896	479
Pochodne instrumenty zabezpieczające	10 289	10 289	-
Pochodne instrumenty wyceniane do wartości godziwej przez wynik finansowy	68 222	68 222	-
Kapitałowe aktywa finansowe wyceniane do wartości godziwej przez wynik finansowy	116 173	116 173	-
Należności od klientów	17 495 856	17 616 673	120 817
Należności z tytułu leasingu finansowego	1 735 801	1 776 388	40 587
Pozostałe należności wyceniane wg zamortyzowanego kosztu	267 689	267 698	9
Instrumenty dłużne wyceniane do wartości godziwej przez inne całkowite dochody	2 015 290	2 015 290	-
Instrumenty kapitałowe wyceniane do wartości godziwej przez inne całkowite dochody	107 539	107 539	-
Instrumenty dłużne wyceniane wg zamortyzowanego kosztu	220 196	220 693	497
Zobowiązania:			
Zobowiązania wobec Banku Centralnego	834 319	834 319	-
Zobowiązania wobec innych banków i instytucji finansowych	883 420	884 121	701
Pochodne instrumenty zabezpieczające	22 247	22 247	-
Pochodne instrumenty wyceniane do wartości godziwej przez wynik finansowy	217	217	-
Pozostałe zobowiązania finansowe wyceniane do wartości godziwej przez wynik finansowy	1 278 680	1 278 680	-
Zobowiązania wobec klientów	19 781 444	19 641 375	(140 069)
Zobowiązania z tytułu emisji dłużnych papierów wartościowych	797 298	794 282	(3 016)
Pozostałe zobowiązania wyceniane wg zamortyzowanego kosztu	48 800	48 800	-

Grupa dokonuje klasyfikacji poszczególnych składników aktywów i zobowiązań finansowych wycenianych do wartości godziwej przy zastosowaniu następującej hierarchii:

Poziom 1

Aktywa i zobowiązania finansowe wyceniane na podstawie kwotowań rynkowych dostępnych na aktywnych rynkach.

Na dzień 30.06.2019 r. na poziomie 1 hierarchii wartości godziwej zostały zaprezentowane instrumenty finansowe wyceniane do wartości godziwej przez Inne całkowite dochody – obligacje skarbowe oraz notowane na giełdzie akcje Getin Noble Bank.

Poziom 2

Aktywa i zobowiązania finansowe, których wartość godziwa wyceniana jest za pomocą modeli wyceny, w przypadkach, których wszystkie znaczące dane wejściowe są obserwowalne na rynku w sposób bezpośredni (jako ceny) lub pośrednio (bazujące na cenach). Do tej kategorii Grupa klasyfikuje instrumenty finansowe dla których brak jest aktywnego rynku.

L.p.	Opis	Model wyceny	Dane wejściowe
1	Bony pieniężne NBP	Metoda zdyskontowanych przepływów pieniężnych	Stawki WIBOR od 1D do 1Y
			Kwotowania depo, FRA oraz IRS
2	IRS	Metoda zdyskontowanych przepływów pieniężnych	Stawki WIBOR od 1D do 1Y
			Stawki EURIBOR od 1D do 1Y
			Stawki MOSPRIME od 1D do 6M
			Kwotowania depo, FRA oraz IRS
3	CIRS	Metoda zdyskontowanych przepływów pieniężnych	Kursy średni walut obcych NBP
			Stawki WIBOR od 1D do 1Y
			Stawki EURIBOR od 1D do 1Y
			Stawki MOSPRIME od 1D do 6M
			Kwotowania depo, FRA oraz IRS
			Punkty SWAPOWE, kwotowania CCS
4	FX SWAP	Metoda zdyskontowanych przepływów pieniężnych	Kursy średni walut obcych NBP
			Stawki WIBOR od 1D do 1Y
			Stawki EURIBOR od 1D do 1Y
			Stawki MOSPRIME od 1D do 6M
			Kwotowania depo, FRA oraz IRS
			Punkty SWAPOWE, kwotowania CCS

Ponadto na poziomie 2 hierarchii wartości godziwej ujęte zostały rumuńskie obligacje skarbowe zaklasyfikowane do kategorii instrumentów finansowych wycenianych w wartości godziwej przez Inne całkowite dochody. Wycena tych obligacji bazuje na wartościach rynkowych publikowanych dla podobnych instrumentów.

Poziom 3

Aktywa i zobowiązania finansowe, których wartość godziwa wyceniana jest za pomocą modeli wyceny, w przypadku których dane wejściowe nie są oparte na możliwych do zaobserwowania danych rynkowych (dane wejściowe nieobserwowalne).

Lokaty Strukturyzowane są złożonymi instrumentami finansowymi zawierającymi instrument dłużny oraz wbudowany instrument pochodny. Instrumentem dłużnym jest zobowiązanie Grupy do zwrotu nominału w dacie zapadalności lokaty – instrument zerokuponowy (depozyt terminowy) o nominale równym kwocie gwarantowanej przez bank wypłaty. Wbudowanym instrumentem pochodnym jest nabyta przez klienta Grupy, a wystawiona przez bank Grupy opcja, dająca klientowi prawo dodatkowej wypłaty ustalonej na bazie zmiany wartości instrumentu bazowego. Wartość godziwa instrumentu dłużnego złożonego w banku, obliczana jest na podstawie modelu wyceny, uwzględniającego następujące czynniki:

- stopę wolną od ryzyka wyznaczaną na podstawie rynkowej krzywej terminowej stóp procentowych rynku pieniężnego IRS/FRA o okresie najbliższym dacie zapadalności wycenianego instrumentu dłużnego
- spread kredytowy wyznaczany jako średnia ważona różnicy między stopą wolną od ryzyka, a kosztem pozyskania depozytów od klientów detalicznych Idea Bank (Polska) o okresie zapadalności do 6 miesięcy, pozyskanych w ostatnich 6 miesiącach (dla środków objętych gwarancją BFG) oraz bieżących wartości kwotowań CDS dla klasy zgodnej z hipotetycznym ratingiem banku (dla środków niepodlegających gwarancji BFG)
- marżę płynności odzwierciedlającą koszt pozyskania przez bank płynności na rynku pieniężnym.

Grupa Kapitałowa Getin Holding
Skonsolidowany raport półroczny za okres 6 miesięcy zakończony 30.06.2019
dane w tys. zł
Śródroczne skrócone skonsolidowane sprawozdanie finansowe Grupy Kapitałowej Getin Holding

Ponadto Grupa wykorzystuje następujące parametry zmienności na potrzeby wyceny do wartości godziwej.

Lp.	Nazwa Lokaty Strukturyzowanej	Model	Zmienność
1	Absolute Selection	Model opcyjny	NXSRSF Index 4,50%
2	KIDS3	Model opcyjny	Electronic Arts Inc 29,14%
			Microsoft Corp 15,05%
			Danone SA 0,00%
			Nestle SA 16,85%
			21st Century Fox Inc 34,14%
			The Walt Disney Co 26,83%
3	Momentum V	Model opcyjny	NXS Momentum Fund Stars ER 3,50%
4	Momentum VI	Model opcyjny	NXS Momentum Fund Stars ER 3,50%
5	Optimum Funds	Model opcyjny	NXS Momentum Fund Stars ER 3,50%
6	Optimum Funds 140%	Model opcyjny	NXS Momentum Fund Stars ER 3,50%
7	Best Funds	Model opcyjny	Best Select Fund Index 4,00%
8	Elite Funds	Model opcyjny	NXS Elite Funds Selection Index 3,50%
9	Elite Funds Go!	Model opcyjny	NXS Elite Funds Selection Index 3,50%
10	Best of I	Model opcyjny	Old Mutual Global Investors Series PLC 4,84%
			BlackRock Global Funds – Euro Corporate Bond Fund 1,92%
11	Prime Funds	Model opcyjny	NXS Risk Parity Fund Allocator ER Index 3,07%
12	Perfekt I	Model opcyjny	HP Inc 21,68%
			Illumina Inc 22,84%
			Intuitive Surgical Inc 26,96%
			NVIDIA Corp 31,48%
			Splunk Inc 33,50%
13	Perfekt II	Model opcyjny	HP Inc 36,23%
			Illumina Inc 35,56%
			Intuitive Surgical Inc 33,20%
			NVIDIA Corp 51,44%
			Splunk Inc 42,20%
14	US Blue Chips II	Model opcyjny	Boeing Co/The 27,05%
			Exxon Mobil Corp 18,34%
			Pfizer Inc 24,73%
			Microsoft Corp 25,42%
			Walt Disney Co/The 25,63%
15	US Blue Chips 12M	Model opcyjny	Boeing Co/The 26,99%
			Exxon Mobil Corp 17,93%
			Pfizer Inc 25,07%
			Microsoft Corp 26,18%
			Walt Disney Co/The 28,12%
16	US Blue Chips 24M	Model opcyjny	Boeing Co/The 27,48%
			Exxon Mobil Corp 19,75%
			Pfizer Inc 19,38%
			Microsoft Corp 22,65%
			Walt Disney Co/The 24,33%

Ponadto na poziomie 3 hierarchii wartości godziwej zostały zaprezentowane następujące aktywa finansowe:

- pakiet 7,46% akcji TU Europa (aktywa zaklasyfikowane jako kapitałowe aktywa finansowe wyceniane do wartości godziwej przez wynik finansowy),
- opcja sprzedaży posiadanego pakietu akcji TU Europa (wykazywana w instrumentach pochodnych wycenianych do wartości godziwej przez wynik finansowy),

Grupa Kapitałowa Getin Holding
Skonsolidowany raport półroczny za okres 6 miesięcy zakończony 30.06.2019
dane w tys. zł

Śródroczne skrócone skonsolidowane sprawozdanie finansowe Grupy Kapitałowej Getin Holding

- akcje BIK S.A. wyceniane do wartości godziwej na podstawie wyceny opartej na metodzie zdyskontowanych dywidend oraz akcje Noble Funds TFI dla których zastosowano wycenę będącą średnią dwóch metod: metody zdyskontowanych przepływów pieniężnych oraz metody porównawczej' (aktywa wykazywane jako inwestycyjne kapitałowe papiery wartościowe wyceniane do wartości godziwej przez Inne całkowite dochody),
- nienotowane na aktywnym rynku akcje spółek ukraińskich (aktywa wykazywane jako inwestycyjne kapitałowe papiery wartościowe wyceniane do wartości godziwej przez Inne całkowite dochody),

Poniżej przedstawiono wartość bilansową instrumentów finansowych wycenianych do wartości godziwej w podziale na wyżej opisane poziomy wyceny wg stanu na 30.06.2019 r. oraz 31.12.2018 r.:

30.06.2019 (dane niebadane)				
	Poziom 1	Poziom 2	Poziom 3	Razem
Pozycje aktywów				
Pochodne instrumenty zabezpieczające	-	29 897	-	29 897
Pochodne instrumenty wyceniane do wartości godziwej przez wynik finansowy	-	34 828	48 847	83 675
Kapitałowe aktywa finansowe wyceniane do wartości godziwej przez wynik finansowy	-	287	115 880	116 167
Należności od klientów wyceniane do wartości godziwej przez wynik finansowy	-	-	132	132
Inwestycyjne dłużne papiery wartościowe wyceniane do wartości godziwej przez inne całkowite dochody	3 379 263	167 337	-	3 546 600
Inwestycyjne kapitałowe papiery wartościowe wyceniane do wartości godziwej przez inne całkowite dochody	37 391	-	91 180	128 571
Pozycje zobowiązań				
Pochodne instrumenty zabezpieczające	-	1 764	-	1 764
Pochodne instrumenty wyceniane do wartości godziwej przez wynik finansowy	-	1 064	-	1 064
Pozostałe zobowiązania finansowe wyceniane do wartości godziwej przez wynik finansowy	-	-	1 216 055	1 216 055
31.12.2018				
	Poziom 1	Poziom 2	Poziom 3	Razem
Pozycje aktywów				
Pochodne instrumenty zabezpieczające	-	10 289	-	10 289
Pochodne instrumenty wyceniane do wartości godziwej przez wynik finansowy	-	22 438	45 784	68 222
Kapitałowe aktywa finansowe wyceniane do wartości godziwej przez wynik finansowy	-	293	115 880	116 173
Należności od klientów wyceniane do wartości godziwej przez wynik finansowy	-	-	202	202
Inwestycyjne dłużne papiery wartościowe wyceniane do wartości godziwej przez inne całkowite dochody	1 841 044	174 246	-	2 015 290
Inwestycyjne kapitałowe papiery wartościowe wyceniane do wartości godziwej przez inne całkowite dochody	24 705	-	82 834	107 539
Pozycje zobowiązań				
Pochodne instrumenty zabezpieczające	-	22 247	-	22 247
Pochodne instrumenty wyceniane do wartości godziwej przez wynik finansowy	-	217	-	217
Pozostałe zobowiązania finansowe wyceniane do wartości godziwej przez wynik finansowy	-	-	1 278 680	1 278 680

2.8. Przychody i wyniki przypadające na poszczególne segmenty działalności

Sprawozdawczość wg segmentów działalności Grupy Kapitałowej została przygotowana zgodnie z MSSF 8.11 i MSSF 8.12 w oparciu o jednostki połączone z powodu zbliżonych cech ekonomicznych oraz podobieństw oferowanych produktów i usług, procesu świadczenia usług, rodzaju lub kategorii klienta, stosowanych metod dystrybucji oraz charakteru otoczenia regulacyjnego.

Zarząd monitoruje oddzielnie wyniki operacyjne segmentów w celu podejmowania decyzji dotyczących alokacji zasobów, oceny skutków tej alokacji oraz wyników działalności. Podstawą oceny wyników działalności jest zysk lub strata na działalności operacyjnej.

Dane prezentowane w nocie dotyczą wyłącznie działalności kontynuowanej.

Działalność operacyjną kontynuowaną Grupy Kapitałowej podzielono na sześć segmentów:

Segment usług bankowych w Polsce obejmuje usługi z zakresu udzielania kredytów i pożyczek, gwarancji i poręczeń, przyjmowania depozytów, leasingu, pośrednictwa finansowego oraz faktoringu świadczonych przez Grupę Idea Bank w Polsce.

Segment usług bankowych na Ukrainie obejmuje usługi z zakresu udzielania kredytów i pożyczek, gwarancji i poręczeń, przyjmowania depozytów przez Idea Bank na Ukrainie oraz usługi finansowe świadczone przez New Finance Service.

Segment usług bankowych na Białorusi obejmuje usługi z zakresu udzielania kredytów i pożyczek, gwarancji i poręczeń, przyjmowania depozytów przez Idea Bank na Białorusi oraz usługi świadczone przez spółkę Idea Broker.

Segment usług bankowo-leasingowych w Rumunii obejmuje usługi z zakresu udzielania kredytów i pożyczek, gwarancji i poręczeń, przyjmowania depozytów oraz przekazywania przedmiotu leasingu przez jeden podmiot drugiemu, w zamian za okresowe płatności. Usługi w Rumunii świadczone są przez Idea Bank (Rumunia), Idea Leasing (Rumunia) oraz Idea Broker de Asigurare.

Segment usług leasingowo-finansowych w Rosji obejmuje usługi świadczone przez Grupę Carcade w Rosji z zakresu czasowego przekazania przedmiotu leasingu przez jeden podmiot drugiemu, w zamian za okresowe płatności.

Segment usług finansowych w Polsce obejmuje świadczenie usług finansowych w sektorze medycznym oraz windykację wierzytelności przez spółkę MW Trade.

Przychody i koszty segmentu to przychody i koszty osiągnięte ze sprzedaży zewnętrznym klientom lub z transakcji z innymi segmentami Grupy. Dają się one przyporządkować bezpośrednio lub w oparciu o racjonalne przesłanki do danego segmentu. Przy wyodrębnianiu transakcji między segmentami zastosowano zasady rachunkowości obowiązujące dla sporządzania sprawozdań finansowych spółek Grupy, kwoty wyłączeń wewnętrznych pochodzą ze sprawozdań spółek, a ceny wewnętrzne w transakcjach pomiędzy segmentami nie różnią się istotnie od cen rynkowych.

Sprawozdawczość i segmenty działalności Grupy zaprezentowano z uwzględnieniem podziału geograficznego, czyli określoną działalność przyporządkowano do krajów.

Działalność spółek Grupy na terenie Polski nie wykazuje regionalnego zróżnicowania w zakresie ryzyka i poziomu zwrotu z poniesionych nakładów inwestycyjnych.

Grupa Kapitałowa Getin Holding
Skonsolidowany raport półroczny za okres 6 miesięcy zakończony 30.06.2019
dane w tys. zł
Śródroczne skrócone skonsolidowane sprawozdanie finansowe Grupy Kapitałowej Getin Holding

Skonsolidowany rachunek zysków i strat za 6 miesięcy 2019 roku w podziale na segmenty (dane niebadane)

	Segment usług bankowych w Polsce	Segment usług bankowych na Ukrainie	Segment usług bankowych na Białorusi	Segment usług bankowo-leasingowych w Rumunii	Segment usług leasingowo-finansowych w Rosji	Segment usług finansowych w Polsce	Pozostałe segmenty i wyłączenia konsolidacyjne	Grupa Kapitałowa Getin Holding
Przychody z tytułu odsetek	541 812	128 614	41 825	55 497	79 459	9 161	(8 862)	847 506
zewewnętrzne	532 312	128 614	41 825	55 369	79 459	9 143	784	847 506
wewnętrzne	9 500	-	-	128	-	18	(9 646)	-
Koszty z tytułu odsetek	(277 719)	(33 739)	(21 018)	(20 452)	(46 806)	(5 402)	3 322	(401 814)
zewewnętrzne	(277 711)	(33 038)	(21 018)	(15 101)	(46 806)	(2 479)	(5 661)	(401 814)
wewnętrzne	(8)	(701)	-	(5 351)	-	(2 923)	8 983	-
Wynik z tytułu odsetek	264 093	94 875	20 807	35 045	32 653	3 759	(5 540)	445 692
zewewnętrzny	254 601	95 576	20 807	40 268	32 653	6 664	(4 877)	445 692
wewnętrzny	9 492	(701)	-	(5 223)	-	(2 905)	(663)	-
Przychody z tytułu prowizji i opłat	94 549	41 117	12 536	18 580	11 979	306	(653)	178 414
zewewnętrzne	94 267	41 001	12 534	18 580	11 979	(2)	55	178 414
wewnętrzne	282	116	2	-	-	308	(708)	-
Koszty z tytułu prowizji i opłat	(41 036)	(4 905)	(5 820)	(4 798)	-	(168)	248	(56 479)
zewewnętrzne	(41 036)	(4 901)	(5 820)	(4 246)	-	(168)	(308)	(56 479)
wewnętrzne	-	(4)	-	(552)	-	-	556	-
Wynik z tytułu prowizji i opłat	53 513	36 212	6 716	13 782	11 979	138	(405)	121 935
zewewnętrzny	53 231	36 100	6 714	14 334	11 979	(170)	(253)	121 935
wewnętrzny	282	112	2	(552)	-	308	(152)	-
Pozostałe przychody i koszty operacyjne netto	(49 327)	3 408	16 419	14 308	22 912	93	10 407	18 220
zewewnętrzne	(49 343)	3 408	16 419	14 317	22 912	93	10 414	18 220
wewnętrzne	16	-	-	(9)	-	-	(7)	-
Przychody operacyjne netto	268 279	134 495	43 942	63 135	67 544	3 990	4 462	585 847
zewewnętrzne	258 489	135 084	43 940	68 919	67 544	6 587	5 284	585 847
wewnętrzne	9 790	(589)	2	(5 784)	-	(2 597)	(822)	-
Wynik z tytułu odpisów aktualizujących z tytułu utraty aktywów finansowych i rezerw na zobowiązania pozabilansowe	(164 005)	(41 241)	(2 100)	(8 712)	(7 794)	233	(433)	(224 052)
Ogólne koszty administracyjne	(210 016)	(38 820)	(30 354)	(46 363)	(46 721)	(2 302)	(1 779)	(376 355)
w tym wewnętrzne	-	(2 054)	(1 289)	(1 964)	(1 619)	(124)	7 050	-
Wynik z działalności operacyjnej	(105 742)	54 434	11 488	8 060	13 029	1 921	2 250	(14 560)
Udział w zyskach (stratach) jednostek konsolidowanych metodą praw własności	3 393	-	-	-	1 578	-	(1 578)	3 393
Zysk (strata) brutto	(102 349)	54 434	11 488	8 060	14 607	1 921	672	(11 167)
Zysk (strata) netto z działalności kontynuowanej	(78 422)	44 501	8 031	6 429	10 708	1 596	(13 256)	(20 413)

Grupa Kapitałowa Getin Holding
Skonsolidowany raport półroczny za okres 6 miesięcy zakończony 30.06.2019
dane w tys. zł
Śródroczne skrócone skonsolidowane sprawozdanie finansowe Grupy Kapitałowej Getin Holding

Skonsolidowany rachunek zysków i strat za 6 miesięcy 2018 roku w podziale na segmenty (dane niebadane przekształcone)

	Segment usług bankowych w Polsce	Segment usług bankowo-windykacyjnych na Ukrainie	Segment usług bankowych na Białorusi	Segment usług bankowo-leasingowych w Rumunii	Segment usług leasingowo-finansowych w Rosji	Segment usług finansowych w Polsce	Pozostałe segmenty i wyłączenia konsolidacyjne	Grupa Kapitałowa Getin Holding
Przychody z tytułu odsetek	525 052	91 333	37 417	49 378	63 237	16 511	(11 456)	771 472
zewewnętrzne	513 265	91 333	37 417	49 090	63 237	16 478	652	771 472
wewnętrzne	11 787	-	-	288	-	33	(12 108)	-
Koszty z tytułu odsetek	(221 896)	(25 258)	(15 900)	(16 677)	(34 834)	(9 770)	6 836	(317 499)
zewewnętrzne	(221 853)	(23 801)	(15 233)	(11 329)	(34 726)	(4 862)	(5 695)	(317 499)
wewnętrzne	(43)	(1 457)	(667)	(5 348)	(108)	(4 908)	12 531	-
Wynik z tytułu odsetek	303 156	66 075	21 517	32 701	28 403	6 741	(4 620)	453 973
zewewnętrzny	291 412	67 532	22 184	37 761	28 511	11 616	(5 043)	453 973
wewnętrzny	11 744	(1 457)	(667)	(5 060)	(108)	(4 875)	423	-
Przychody z tytułu prowizji i opłat	158 016	20 797	11 327	16 697	11 118	(264)	67	217 758
zewewnętrzne	157 718	20 797	11 323	16 697	11 118	5	100	217 758
wewnętrzne	298	-	4	-	-	(269)	(33)	-
Koszty z tytułu prowizji i opłat	(320 332)	(3 078)	(4 810)	(3 591)	-	(583)	213	(332 181)
zewewnętrzne	(320 332)	(3 074)	(4 810)	(2 982)	-	(583)	(400)	(332 181)
wewnętrzne	-	(4)	-	(609)	-	-	613	-
Wynik z tytułu prowizji i opłat	(162 316)	17 719	6 517	13 106	11 118	(847)	280	(114 423)
zewewnętrzny	(162 614)	17 723	6 513	13 715	11 118	(578)	(300)	(114 423)
wewnętrzny	298	(4)	4	(609)	-	(269)	580	-
Pozostałe przychody i koszty operacyjne netto	(160 324)	7 092	13 808	13 101	21 354	29	2 607	(102 333)
zewewnętrzne	(160 345)	7 092	13 680	13 084	21 362	29	2 765	(102 333)
wewnętrzne	21	-	128	17	(8)	-	(158)	-
Przychody operacyjne netto	(19 484)	90 886	41 842	58 908	60 875	5 923	(1 733)	237 217
zewewnętrzne	(31 547)	92 347	42 377	64 560	60 991	11 067	(2 578)	237 217
wewnętrzne	12 063	(1 461)	(535)	(5 652)	(116)	(5 144)	845	-
Wynik z tytułu odpisów aktualizujących z tytułu utraty aktywów finansowych i rezerw na zobowiązania pozabilansowe	(158 854)	(24 397)	(1 940)	(7 636)	(7 088)	202	6	(199 707)
Ogólne koszty administracyjne	(225 893)	(32 317)	(32 971)	(40 980)	(43 904)	(3 103)	(1 785)	(380 953)
w tym wewnętrzne	-	(1 849)	(1 075)	(1 807)	(1 589)	(260)	6 580	-
Wynik z działalności operacyjnej	(404 231)	34 172	6 931	10 292	9 883	3 022	(3 512)	(343 443)
Udział w zyskach (stratach) jednostek konsolidowanych metodą praw własności	11 632	-	-	-	1 209	-	(1 209)	11 632
Zysk (strata) brutto	(392 599)	34 172	6 931	10 292	11 092	3 022	(4 721)	(331 811)
Zysk (strata) netto z działalności kontynuowanej	(368 414)	27 882	4 071	8 201	8 507	2 464	(4 739)	(322 028)

Grupa Kapitałowa Getin Holding
Skonsolidowany raport półroczny za okres 6 miesięcy zakończony 30.06.2019
dane w tys. zł
Śródroczne skrócone skonsolidowane sprawozdanie finansowe Grupy Kapitałowej Getin Holding

Aktywa segmentu na 30.06.2019 (dane niebadane)	Segment usług bankowych w Polsce	Segment usług bankowo-windykacyjnych na Ukrainie	Segment usług bankowych na Białorusi	Segment usług bankowo-leasingowych w Rumunii	Segment usług leasingowo-finansowych w Rosji	Segment usług finansowych w Polsce	Pozostałe segmenty i wyłączenia konsolidacyjne	Grupa Kapitałowa Getin Holding
Aktywa segmentu	20 555 148	734 681	852 582	2 318 287	1 182 920	252 089	(147 683)	25 748 024
Aktywa segmentu na 31.12.2018	Segment usług bankowych w Polsce	Segment usług bankowo-windykacyjnych na Ukrainie	Segment usług bankowych na Białorusi	Segment usług bankowo-leasingowych w Rumunii	Segment usług leasingowo-finansowych w Rosji	Segment usług finansowych w Polsce	Pozostałe segmenty i wyłączenia konsolidacyjne	Grupa Kapitałowa Getin Holding
Aktywa segmentu	20 471 580	594 830	789 815	2 285 793	1 014 100	289 514	(219 932)	25 225 700

2.9. Przychody i koszty z tytułu odsetek

Przychody z tytułu odsetek i o charakterze zbliżonym do odsetek	01.01.2019 - 30.06.2019 (dane niebadane)	01.01.2018 - 30.06.2018 (dane niebadane, przekształcone)
Przychody odsetkowe od aktywów finansowych wycenianych w zamortyzowanym koszcie:	788 439	716 873
Przychody z tytułu kredytów i pożyczek udzielonych klientom	510 758	454 782
Przychody z tytułu leasingu finansowego	254 727	229 766
Przychody z tytułu porozumień ze szpitalami	7 899	14 940
Przychody z tytułu dłużnych papierów wartościowych wycenianych wg zamortyzowanego kosztu	4 551	909
Przychody z tytułu lokat w innych bankach	6 917	11 698
Przychody z tytułu umów z jednostkami samorządu terytorialnego	1 238	1 994
Odsetki od rezerwy obowiązkowej	849	1 817
Pozostałe odsetki	1 500	967
Przychody odsetkowe od aktywów finansowych wycenianych do wartości godziwej przez inne całkowite dochody	23 497	29 207
Przychody o charakterze zbliżonym do odsetek od aktywów finansowych wycenianych do wartości godziwej przez wynik finansowy	35 570	25 392
Razem	847 506	771 472

Koszty z tytułu odsetek	01.01.2019 - 30.06.2019 (dane niebadane)	01.01.2018 - 30.06.2018 (dane niebadane, przekształcone)
Koszty z tytułu zobowiązań wobec klientów	325 509	249 916
Odsetki od zaciągniętych kredytów	45 141	26 589
Koszty z tytułu emisji własnych papierów dłużnych	23 022	30 825
Odsetki od zobowiązań z tytułu zakupu akcji	768	2 358
Koszty z tytułu innych depozytów na rynku pieniężnym	1 495	3 975
Pozostałe koszty z tytułu odsetek	5 879	3 836
Razem	401 814	317 499

2.10. Przychody i koszty z tytułu prowizji i opłat

Przychody z tytułu prowizji i opłat	01.01.2019 - 30.06.2019 (dane niebadane)	01.01.2018 - 30.06.2018 (dane niebadane, przekształcone)
Z tytułu pośrednictwa w sprzedaży produktów inwestycyjnych i ubezpieczeniowych	52 907	63 741
Z tytułu udzielonych kredytów i pożyczek	26 013	49 985
Z tytułu operacji rozliczeniowych i gotówkowych	13 429	11 303
Z tytułu obsługi rachunków bankowych	23 532	21 015
Z tytułu kart płatniczych i kredytowych	16 312	13 819
Z tytułu leasingu finansowego	3 600	2 856
Z tytułu usług faktoringowych	34 696	43 857
Pozostałe	7 925	11 182
Razem	178 414	217 758

Grupa Kapitałowa Getin Holding
Skonsolidowany raport półroczny za okres 6 miesięcy zakończony 30.06.2019
dane w tys. zł

Śródroczne skrócone skonsolidowane sprawozdanie finansowe Grupy Kapitałowej Getin Holding

Koszty z tytułu prowizji i opłat	01.01.2019 - 30.06.2019 (dane niebadane)	01.01.2018 - 30.06.2018 (dane niebadane, przekształcone)
Z tytułu pośrednictwa, w tym:	26 940	300 521
- koszty z tytułu zwrotów wynagrodzenia z tytułu sprzedaży produktów ubezpieczeniowych	13 467	141 411
- koszty z tytułu zwrotów wynagrodzenia z tytułu sprzedaży produktów inwestycyjnych	(2 580)	126 535
Z tytułu kart płatniczych i kredytowych	17 594	14 535
Z tytułu operacji rozliczeniowych i gotówkowych	2 636	2 484
Z tytułu kredytów i pożyczek	164	499
Z tytułu operacji papierami wartościowymi	354	1 278
Z tytułu faktoringu	2 245	3 391
Pozostałe	6 546	9 473
Razem	56 479	332 181

2.11. Inne przychody i koszty operacyjne

Inne przychody operacyjne	01.01.2019 - 30.06.2019 (dane niebadane)	01.01.2018 - 30.06.2018 (dane niebadane, przekształcone)
Przychody ze sprzedaży środków poleasingowych	20 566	18 805
Otrzymane kary, odszkodowania i grzywny	11 780	12 663
Przychody z tyt. usług konsultingowych	8 410	7 889
Przychody ze sprzedaży produktów i usług	6 575	3 970
Przychody z czynszów	4 839	2 540
Zysk ze sprzedaży niefinansowych aktywów trwałych	574	266
Rozwiązanie odpisów aktualizujących z tytułu utraty wartości pozostałych aktywów	9 623	-
Przychody z działalności leasingowej	4 745	4 609
Rozwiązanie rezerw	11 727	2 598
Rozwiązanie rezerwy związanej ze sprzedażą spółki GetBack	-	23 205
Pozostałe przychody	8 749	5 015
Razem	87 588	81 560

Inne koszty operacyjne	01.01.2019 - 30.06.2019 (dane niebadane)	01.01.2018 - 30.06.2018 (dane niebadane, przekształcone)
Koszty sprzedanych środków poleasingowych	18 589	16 020
Windykacja i monitoring należności kredytowych	8 243	7 613
Odpisy z tytułu utraty wartości pozostałych aktywów	45 067	204 851
Rezerwy na przyszłe zobowiązania	1 445	19
Strata na sprzedaży niefinansowych aktywów trwałych	473	2 201
Odpisy na należności nieściągalne	968	1 615
Koszty postępowań sądowych i administracyjnych	314	14 586
Wynik na likwidacji środków trwałych	9 581	-
Pozostałe koszty	5 945	5 804
Razem	90 625	252 709

2.12. Odpisy z tytułu utraty wartości i rezerwy na zobowiązania pozabilansowe

(dane niebadane)	Kredyty i pożyczki udzielone klientom	Należności od banków	Należności z tytułu leasingu finansowego	Pozostałe należności wyceniane wg amortyzowanego kosztu	Rezerwa na zobowiązania pozabilansowe	Dłużne instrumenty wyceniane w ZK	Dłużne instrumenty wyceniane do wartości godziwej przez ICD	Razem
Wartość odpisów aktualizujących/rezerw na początek okresu - 01.01.2019	2 591 557	1 376	94 310	14 635	9 800	31 709	813	2 744 200
Utworzenie	450 573	23	32 452	266	6 524	6 560	538	496 936
Rozwiązanie	(240 337)	(80)	(23 265)	(293)	(8 909)	-	-	(272 884)
Zmiana stanu odpisów/ rezerw netto ujęta w RZiS	210 236	(57)	9 187	(27)	(2 385)	6 560	538	224 052
Wykorzystanie	(25 030)	-	(5 627)	-	-	-	-	(30 657)
Inne zwiększenia	106 521	-	40	-	-	9 030	-	115 591
Inne zmniejszenia	(47 714)	(1 188)	(894)	(7 718)	-	(7 740)	(168)	(65 422)
Różnice kursowe	13 789	9	8 061	-	(3)	-	-	21 856
Inne zwiększenia/zmniejszenia netto	72 596	(1 179)	7 207	(7 718)	(3)	1 290	(168)	72 025
Wartość odpisów aktualizujących/rezerw na koniec okresu - 30.06.2019	2 849 359	140	105 077	6 890	7 412	39 559	1 183	3 009 620

(dane niebadane)	Kredyty i pożyczki udzielone klientom	Należności od banków	Należności z tytułu leasingu finansowego	Pozostałe pożyczki i należności	Rezerwa na zobowiązania pozabilansowe	Dłużne instrumenty wyceniane w ZK	Dłużne instrumenty wyceniane do wartości godziwej przez ICD	Razem
Wartość odpisów aktualizujących/rezerw na początek okresu - 01.01.2018	1 106 583	751	126 290	75	8 151	-	-	1 241 850
Korekta dotycząca początkowego zastosowania MSSF 9	533 461	700	10 926	2 038	13 030	565	1 466	562 186
Wartość odpisów aktualizujących/rezerw na początek okresu - 01.01.2018	1 640 044	1 451	137 216	2 113	21 181	565	1 466	1 804 036
Utworzenie	429 851	138	23 041	267	12 467	7 666	434	473 864
Rozwiązanie	(239 646)	(122)	(15 912)	(475)	(17 184)	-	(818)	(274 157)
Zmiana stanu odpisów/ rezerw netto ujęta w RZiS	190 205	16	7 129	(208)	(4 717)	7 666	(384)	199 707
Wykorzystanie	(7 546)	-	(10 033)	-	-	-	-	(17 579)
Inne zwiększenia	72 908	1	50	-	-	-	-	72 959
Inne zmniejszenia	(40 350)	(103)	(430)	-	(1)	(262)	-	(41 146)
Różnice kursowe	35 316	1	(970)	-	(4)	-	-	34 343
Inne zwiększenia/zmniejszenia netto	67 874	(101)	(1 350)	-	(5)	(262)	-	66 156
Wartość odpisów aktualizujących/rezerw na koniec okresu - 30.06.2018	1 890 577	1 366	132 962	1 905	16 459	7 969	1 082	2 052 320

2.13. Ogólne koszty administracyjne

Ogólne koszty administracyjne	01.01.2019 - 30.06.2019 (dane niebadane)	01.01.2018 - 30.06.2018 (dane niebadane, przekształcone)
Świadczenia pracownicze	183 146	172 881
Zużycie materiałów i energii	7 388	8 413
Usługi obce, w tym:	89 210	101 711
- marketing, reprezentacja i reklama	16 072	13 177
- usługi IT	15 100	14 462
- wynajem i dzierżawa	24 902	39 938
- usługi ochrony i cash processingu	3 750	5 219
- koszty serwisu, remontów i napraw	2 035	2 693
- usługi telekomunikacyjne i pocztowe	6 494	7 022
- usługi prawne	2 917	1 847
- usługi doradcze	5 799	5 176
- ubezpieczenia	1 230	1 348
- inne	10 911	10 829
Pozostałe koszty rzeczowe	677	1 130
Podatki i opłaty	4 001	8 571
Podatek od aktywów	632	32 671
Składka i wpłaty na Bankowy Fundusz Gwarancyjny i KNF	38 495	27 009
Amortyzacja	52 131	27 597
Inne	675	970
Razem	376 355	380 953

2.14. Podatek dochodowy

Podstawowe składniki obciążenia podatkowego	01.01.2019 - 30.06.2019 (dane niebadane)	01.01.2018 - 30.06.2018 (dane niebadane, przekształcone)
Skonsolidowany rachunek zysków i strat		
Bieżący podatek dochodowy	28 392	25 391
Bieżące obciążenie podatkowe	15 974	29 348
Korekty dotyczące bieżącego podatku z lat ubiegłych	3 379	(5 335)
Pozostałe podatki	9 039	1 378
Odroczony podatek dochodowy	(19 146)	(35 174)
Związany z powstaniem i odwróceniem się różnic przejściowych	25 533	(46 002)
Wynikający ze zmian stawek podatkowych lub nałożenia nowych podatków	99	132
Kwota korzyści wynikająca z poprzednio nieujętej straty podatkowej, ulgi podatkowej lub różnicy przejściowej z lat ubiegłych służąca zmniejszeniu odroczonego obciążenia podatkowego	121	
Strata podatkowa bieżąca z lat ubiegłych	(44 899)	10 696
Obciążenie podatkowe wykazane w skonsolidowanym rachunku zysków i strat	9 246	(9 783)
Skonsolidowany kapitał własny		
Odroczony podatek dochodowy	3 384	(7 960)
Związany z powstaniem i odwróceniem się różnic przejściowych:	3 384	(7 960)
związany z instrumentami finansowymi	1 715	(7 570)
związany z efektem rachunkowości zabezpieczeń przepływów pieniężnych	1 666	(272)
inne	3	(118)
Obciążenie podatkowe wykazane w skonsolidowanym kapitale własnym	3 384	(7 960)
Razem podstawowe składniki obciążenia podatkowego	12 630	(17 743)

Grupa Kapitałowa Getin Holding
Skonsolidowany raport półroczny za okres 6 miesięcy zakończony 30.06.2019
dane w tys. zł

Śródroczne skrócone skonsolidowane sprawozdanie finansowe Grupy Kapitałowej Getin Holding

Uzgodnienie obciążenia podatkowego (uznania podatkowego) wykazanego w skonsolidowanym rachunku zysków i strat z podatkiem dochodowym liczonym jako iloczyn wyniku finansowego brutto i ustawowej stawki podatkowej 19%:

	01.01.2019 - 30.06.2019 (dane niebadane)	01.01.2018 - 30.06.2018 (dane niebadane, przekształcone)
Zysk (strata) przed opodatkowaniem	(11 167)	(331 811)
Podatek wg stawki obowiązującej w Polsce, wynoszącej 19%	(2 122)	(63 044)
Wpływ różnych stawek opodatkowania obowiązujących w innych krajach	(22)	28 937
Efekt podatkowy przychodów nie podlegających opodatkowaniu	(6 610)	(36 938)
Efekt podatkowy kosztów nie stanowiących kosztów uzyskania przychodów	16 491	54 165
Korekty dotyczące bieżącego podatku dochodowego z lat ubiegłych	-	30
Nie ujęte straty podatkowe	31	5 822
Inne pozycje wpływające na wysokość obciążenia podatkowego	1 478	1 245
Obciążenie podatkowe / (uznanie podatkowe) wykazane w skonsolidowanym rachunku zysków i strat	9 246	(9 783)

	30.06.2019 (dane niebadane)	31.12.2018
Aktywa z tytułu odroczonego podatku dochodowego	70 800	79 918
Rezerwa z tytułu odroczonego podatku dochodowego	26 284	47 200

2.15. Należności od klientów

Należności od klientów	30.06.2019 (dane niebadane)	31.12.2018
Kredyty i pożyczki udzielone klientom wycenione wg zamortyzowanego kosztu, w tym:	19 852 723	20 087 211
Kredyty i pożyczki	10 106 724	10 239 568
Należności faktoringowe	601 172	630 789
Skupione wierzytelności	8 931 678	9 008 831
Należności z tytułu kart płatniczych	212 652	207 546
Zrealizowane gwarancje i poręczenia	497	477
Aktywa finansowe wyceniane do wartości godziwej przez wynik finansowy	132	202
Razem	19 852 855	20 087 413
Odpisy aktualizujące wartość należności (-)	(2 849 359)	(2 591 557)
Razem netto	17 003 496	17 495 856

Grupa Kapitałowa Getin Holding
Skonsolidowany raport półroczny za okres 6 miesięcy zakończony 30.06.2019
dane w tys. zł
Śródroczne skrócone skonsolidowane sprawozdanie finansowe Grupy Kapitałowej Getin Holding

Kredyty i pożyczki udzielone klientom 30.06.2019 (dane niebadane)	Wartość brutto Koszyk 1	Wartość brutto Koszyk 2	Wartość brutto Koszyk 3	Aktywa nabyte z utrata wartości (POCI)	Odpisy na kredyty i pożyczki w Koszyku 1	Odpisy na kredyty i pożyczki w Koszyku 2	Odpisy na kredyty i pożyczki w Koszyku 3	Odpisy na aktywa nabyte z utratą wartości	Razem wartość netto
- kredyty inwestycyjne	1 942 193	374 580	1 143 121	582	(29 037)	(20 627)	(516 306)	(494)	2 894 012
- kredyty operacyjne	2 318 523	485 524	1 986 256	1 203	(125 089)	(105 034)	(1 489 988)	(1 020)	3 070 375
- kredyty samochodowe	56 676	16 622	101 973	-	(442)	(1 372)	(84 023)	-	89 434
- kredyty hipoteczne	1 905	202	1 232	-	(58)	(2)	(3)	-	3 276
- kredyty konsumpcyjne	1 527 962	57 412	303 907	-	(48 022)	(19 070)	(252 535)	-	1 569 654
- należności faktoringowe	20 274	230 841	350 057	-	(894)	(6 239)	(143 734)	-	450 305
- skupione wierzytelności	8 801 909	125 692	4 077	-	(2 164)	(188)	(3 018)	-	8 926 308
Razem	14 669 442	1 290 873	3 890 623	1 785	(205 706)	(152 532)	(2 489 607)	(1 514)	17 003 364

Kredyty i pożyczki udzielone klientom 31.12.2018	Wartość brutto Koszyk 1	Wartość brutto Koszyk 2	Wartość brutto Koszyk 3	Aktywa nabyte z utrata wartości (POCI)	Odpisy na kredyty i pożyczki w Koszyku 1	Odpisy na kredyty i pożyczki w Koszyku 2	Odpisy na kredyty i pożyczki w Koszyku 3	Odpisy na aktywa nabyte z utratą wartości	Razem wartość netto
- kredyty inwestycyjne	2 234 163	414 802	1 098 077	604	(37 687)	(21 680)	(452 023)	(141)	3 236 115
- kredyty operacyjne	2 447 347	555 581	1 768 802	1 312	(142 076)	(114 975)	(1 278 153)	(1 459)	3 236 379
- kredyty samochodowe	82 417	22 760	99 361	-	(752)	(2 009)	(80 073)	-	121 704
- kredyty hipoteczne	1 776	399	1 271	-	(62)	-	(14)	-	3 370
- kredyty konsumpcyjne	1 367 952	46 438	304 529	-	(39 521)	(14 539)	(256 196)	-	1 408 663
- należności faktoringowe	27 711	359 391	243 687	-	(1 357)	(11 197)	(127 551)	-	490 684
- skupione wierzytelności	8 755 918	249 540	3 373	-	(7 032)	(316)	(2 744)	-	8 998 739
Razem	14 917 284	1 648 911	3 519 100	1 916	(228 487)	(164 716)	(2 196 754)	(1 600)	17 495 654

2.16. Należności z tytułu leasingu finansowego

Należności z tytułu leasingu finansowego na dzień 30.06.2019 (dane niebadane)	Inwestycja leasingowa brutto	Wartość bieżąca minimalnych opłat leasingowych
Do roku	925 456	812 149
Od roku do 5 lat	1 276 428	1 188 271
Powyżej 5 lat	13 798	13 795
Razem	2 215 682	2 014 215
Niezrealizowane przychody finansowe	(201 467)	-
Inwestycja leasingowa netto	2 014 215	2 014 215
Wartość bieżąca minimalnych opłat leasingowych	2 014 215	2 014 215
Odpisy aktualizujące wartość należności (-)	(105 077)	-
Wartość bilansowa	1 909 138	-

Należności z tytułu leasingu finansowego na dzień 31.12.2018	Inwestycja leasingowa brutto	Wartość bieżąca minimalnych opłat leasingowych
Do roku	799 183	696 412
Od roku do 5 lat	1 210 032	1 127 155
Powyżej 5 lat	6 551	6 544
Razem	2 015 766	1 830 111
Niezrealizowane przychody finansowe	(185 655)	-
Inwestycja leasingowa netto	1 830 111	1 830 111
Wartość bieżąca minimalnych opłat leasingowych	1 830 111	1 830 111
Odpisy aktualizujące wartość należności (-)	(94 310)	-
Wartość bilansowa	1 735 801	-

2.17. Pozostałe należności wyceniane wg zamortyzowanego kosztu

Pozostałe należności wyceniane wg zamortyzowanego kosztu	30.06.2019 (dane niebadane)	31.12.2018
Należności z tytułu porozumień ze szpitalami	181 197	199 497
Należności z tytułu pożyczek udzielonych jednostkom służby zdrowia	20 664	27 153
Należności z tytułu porozumień z jednostkami samorządu terytorialnego	42 102	42 401
Pozostałe pożyczki	20 030	13 273
Razem pozostałe pożyczki i należności brutto	263 993	282 324
Utrata wartości pozostałych pożyczek i należności (-)	(6 890)	(14 635)
Razem pozostałe pożyczki i należności netto	257 103	267 689

2.18. Inwestycyjne (lokacyjne) papiery wartościowe

Inwestycyjne (lokacyjne) papiery wartościowe	30.06.2019 (dane niebadane)	31.12.2018
Dłużne wyceniane do wartości godziwej przez ICD	3 546 600	2 015 290
- emitowane przez banki centralne	2 189 233	949 881
- emitowane przez Skarb Państwa	1 357 367	1 065 409
Kapitałowe wyceniane do wartości godziwej przez ICD	128 571	107 539
- emitowane przez pozostałe banki	37 391	24 705
- emitowane przez inne podmioty finansowe	91 180	82 834
Dłużne wyceniane wg zamortyzowanego kosztu	272 323	251 905
- emitowane przez banki centralne	41 864	20 402
- emitowane przez pozostałe banki	-	717
- emitowane przez inne podmioty finansowe	188 652	188 295
- emitowane przez podmioty niefinansowe	15 112	15 602
- emitowane przez Skarb Państwa	26 695	26 889
Razem inwestycyjne (lokacyjne) papiery wartościowe brutto	3 947 494	2 374 734
Utrata wartości dłużnych papierów wartościowych wycenianych wg zamortyzowanego kosztu (-)	(39 559)	(31 709)
Razem inwestycyjne (lokacyjne) papiery wartościowe netto	3 907 935	2 343 025

2.19. Inwestycje w jednostki stowarzyszone

Zmiany stanu inwestycji w jednostki stowarzyszone	01.01.2019 - 30.06.2019 (dane niebadane)	01.01.2018 - 30.06.2018 (dane niebadane)
Stan na początek okresu	298 575	396 554
Korekta dotycząca początkowego zastosowania MSSF 9	-	(68 754)
Stan na początek okresu po korekcie	298 575	327 800
Nabycie jednostki	-	4 788
Udział w zyskach (stratach)	1 396	23 226
Dywidenda	(71 499)	-
Utrata wartości	(513)	(11 108)
Zaklasyfikowanie jako przeznaczone do sprzedaży	(1)	-
Stan na koniec okresu	227 958	344 706

W dniu 26.04.2019 r. spółka Idea Money S.A. dokonała sprzedaży wszystkich posiadanych udziałów w spółce stowarzyszonej MuSE Finance Ltd.

stan na dzień 30.06.2019 (dane niebadane)

Nazwa jednostki	Udział w aktywach netto po nabyciu	Data nabycia	Cena przejęcia	W tym opłacona środkami pieniężnymi	Odpis aktualizujący	Wartość bilansowa
Idea Getin Leasing S.A.	27,21%	28.09.2017	4 859	4 859	-	221 793
Idea Box ASI S.A.	22,71%	23.11.2015	6 084	6 084	(513)	2 871
Idea 24/7	27,21%	03.04.2017	4 281	4 281	(4 281)	-
Open Finance S.A.	9,64%	31.12.2015	93 962	93 962	(90 668)	3 294

stan na dzień 31.12.2018

Nazwa jednostki	Udział w aktywach netto po nabyciu	Data nabycia	Cena przejęcia	W tym opłacona środkami pieniężnymi	Odpis aktualizujący	Wartość bilansowa
Idea Getin Leasing S.A.	27,21%	28.09.2017	4 859	4 859	-	289 545
Idea Box S.A.	22,71%	23.11.2015	6 084	6 084	-	5 736
Idea 24/7	27,21%	03.04.2017	4 281	4 281	(4 281)	-
Open Finance S.A.	9,64%	31.12.2015	93 962	93 962	(90 668)	3 294
Muse Finance	25,85%	17.05.2018	4 590	4 590	(4 590)	-

2.20. Zobowiązania wobec klientów

Zobowiązania wobec klientów	30.06.2019 (dane niebadane)	31.12.2018
Zobowiązania wobec podmiotów gospodarczych	2 019 421	2 089 029
Środki na rachunkach bieżących i depozyty O/N	1 335 907	1 375 515
Depozyty terminowe	682 696	712 477
Inne	818	1 037
Zobowiązania wobec jednostek budżetowych	850	11 367
Środki na rachunkach bieżących i depozyty O/N	850	8 494
Depozyty terminowe	-	2 873
Zobowiązania wobec ludności	19 139 939	17 681 048
Środki na rachunkach bieżących i depozyty O/N	1 279 752	949 272
Depozyty terminowe	17 853 003	16 724 765
Inne	7 184	7 011
Razem zobowiązania wobec klientów	21 160 210	19 781 444

Struktura wymagalności zobowiązań wobec klientów wg okresu od dnia bilansowego do terminu spłaty	30.06.2019 (dane niebadane)	31.12.2018
Rachunki bieżące i depozyty O/N	2 616 509	2 332 685
Zobowiązania terminowe o okresie spłaty:	18 535 696	17 440 710
do 1 miesiąca	6 218 206	4 095 740
od 1 miesiąca do 3 miesięcy	8 164 877	9 547 213
od 3 miesięcy do 6 miesięcy	1 692 738	1 841 110
od 6 miesięcy do 1 roku	1 672 278	1 285 985
od 1 roku do 5 lat	714 762	602 512
powyżej 5 lat	72 835	68 150
Inne	8 005	8 049
Razem	21 160 210	19 781 444

2.21. Zobowiązania z tytułu emisji dłużnych papierów wartościowych

Zobowiązania z tytułu emisji dłużnych papierów wartościowych	30.06.2019 (dane niebadane)	31.12.2018
Zobowiązania z tytułu emisji	711 811	790 750
obligacji	711 706	790 512
certyfikatów	105	238
Odsetki	5 940	6 548
Razem	717 751	797 298

Grupa Kapitałowa Getin Holding
Skonsolidowany raport półroczny za okres 6 miesięcy zakończony 30.06.2019
dane w tys. zł
Śródroczne skrócone skonsolidowane sprawozdanie finansowe Grupy Kapitałowej Getin Holding

Zobowiązania z tytułu emisji dłużnych papierów wartościowych o terminie spłaty	30.06.2019 (dane niebadane)	31.12.2018
Zobowiązania z tytułu emisji o okresie spłaty:	717 751	797 298
do 1 miesiąca	83 373	45 100
od 1 miesiąca do 3 miesięcy	45 754	21 109
od 3 miesięcy do 1 roku	161 789	246 926
od 1 roku do 5 lat	363 913	441 810
powyżej 5 lat	62 922	42 353
Razem	717 751	797 298

Zestawienie obligacji wyemitowanych w I półroczu 2019 roku przez spółki Grupy:

Emitent	Seria obligacji	Ilość obligacji w szt.	Wartość nominalna 1 obligacji w tys. zł	Wartość nominalna papierów wartościowych w tys. zł	Data emisji	Data wykupu
Getin Holding	A10	3 580	1	3 580	19.02.2019	19.02.2020
Getin Holding	A11	461	1	461	19.02.2019	19.05.2020
Idea Bank Rumunia	E	1 400	4	5 985	15.01.2019	15.07.2019
Razem				10 026		

Zestawienie obligacji wykupionych w I półroczu 2019 roku przez spółki Grupy:

Emitent	Seria obligacji	Ilość obligacji w szt.	Wartość nominalna 1 obligacji w tys. zł	Wartość nominalna papierów wartościowych w tys. zł	Data emisji	Data wykupu/ spłaty
Getin Holding	A6	15 000	1	15 000	27.04.2018	27.04.2019
Getin Holding	A7	15 902	1	15 902	02.05.2018	02.05.2019
Carcade	BO-02	<i>spłata części wart. nominalnej</i>		678	25.04.2016	21.01.2019
Carcade	BO-02	<i>spłata części wart. nominalnej</i>		710	25.04.2016	22.04.2019
Carcade	BO-03	<i>spłata części wart. nominalnej</i>		12 295	14.06.2017	13.03.2019
Carcade	BO-03	<i>spłata części wart. nominalnej</i>		12 284	14.06.2017	12.06.2019
MW Trade	A2016	10 000	1	10 000	26.01.2016	28.01.2019
MW Trade	B2016	10 000	1	10 000	25.02.2016	25.02.2019
MW Trade	EMWT26041901	10	10	100	27.04.2018	26.04.2019
Idea Bank Rumunia	D	27 000	1	26 319	27.01.2017	27.01.2019
Razem				103 288		

Zestawienie obligacji wyemitowanych w I półroczu 2018 roku przez spółki Grupy:

Emitent	Seria obligacji	Ilość obligacji w szt.	Wartość nominalna 1 obligacji w tys. zł	Wartość nominalna papierów wartościowych w tys. zł	Data emisji	Data wykupu/ spłaty
Getin Holding	A6	15 000	1	15 000	27.04.2018	27.04.2019
Getin Holding	A7	15 902	1	15 902	02.05.2018	02.05.2019
Getin Holding	A8	1 064	1	1 064	17.05.2018	17.08.2019
Getin Holding	A9	18 000	1	18 000	29.05.2018	29.08.2019
MW Trade	B2018	20 000	1	20 000	17.04.2018	17.04.2020
MW Trade	EMWT26041901	10	10	100	27.04.2018	26.04.2019
Razem				70 066		

Grupa Kapitałowa Getin Holding
Skonsolidowany raport półroczny za okres 6 miesięcy zakończony 30.06.2019
dane w tys. zł
Śródroczne skrócone skonsolidowane sprawozdanie finansowe Grupy Kapitałowej Getin Holding

Zestawienie obligacji wykupionych w I półroczu 2018 roku przez spółki Grupy:

Emitent	Seria obligacji	Ilość obligacji w szt.	Wartość nominalna 1 obligacji w tys. zł	Wartość nominalna papierów wartościowych w tys. zł	Data emisji	Data wykupu/spląty
Getin Holding	A4	50 000		50 000	17.05.2017	17.05.2018
Carcade	BO-02	<i>splata części wart. nominalnej</i>		8 306	25.04.2016	22.01.2018
Carcade	BO-02	<i>splata części wart. nominalnej</i>		8 310	25.04.2016	23.04.2018
Carcade	BO-02	1 538 334	0,02	30 866	25.04.2016	26.04.2018
Carcade	BO-03	<i>splata części wart. nominalnej</i>		12 391	14.06.2017	14.03.2018
Carcade	BO-03	<i>splata części wart. nominalnej</i>		12 388	14.06.2017	13.06.2018
MW Trade	BMWT19011801	85	10	850	21.07.2016	19.01.2018
MW Trade	BMWT26021801	26	10	260	26.08.2016	26.02.2018
MW Trade	C2016	30 000	1	10 000	17.03.2016	17.03.2018
MW Trade	BMWT21031801	290	10	2 900	21.09.2016	21.03.2018
MW Trade	BMWT27031801	106	10	1 060	27.09.2016	27.03.2018
MW Trade	BMWT18041801	10	10	100	18.10.2016	18.04.2018
MW Trade	BMWT23051801	160	10	1 600	23.11.2016	23.05.2018
MW Trade	CMWT23051801	270	10	2 700	23.05.2017	23.05.2018
MW Trade	CMWT23051802	198	10	1 980	23.05.2017	23.05.2018
MW Trade	D2016	30 300	1	30 300	10.06.2016	10.06.2018
MW Trade	CMWT20061801	240	10	2 400	20.06.2017	20.06.2018
MW Trade	MWT062018	23 000	1	23 000	26.06.2015	26.06.2018
Razem				199 411		

2.22. Pozostałe rezerwy

	30.06.2019 (dane niebadane)	31.12.2018
Pozostałe rezerwy, w tym:	40 349	32 634
Rezerwa na restrukturyzację	20 108	-
Rezerwa na sprawy sporne	11 840	19 076
Rezerwa na zobowiązania pozabilansowe	7 412	9 800
Inne rezerwy	989	3 758

2.23. Odpisy aktualizujące wartość aktywów

	30.06.2019 (dane niebadane)	31.12.2018	Zmiana
Rzeczowe aktywa trwałe	15 098	572	14 526
Nieruchomości inwestycyjne	4 496	4 496	-
Wartości niematerialne	590 742	590 742	-
Należności od klientów	2 849 359	2 591 557	257 802
Należności od banków i instytucji finansowych	140	1 376	(1 236)
Należności z tytułu leasingu finansowego	105 077	94 310	10 767
Pozostałe należności wyceniane wg zamortyzowanego kosztu	6 890	14 635	(7 745)
Instrumenty dłużne wyceniane wg zamortyzowanego kosztu	39 559	31 709	7 850
Inwestycje w jednostki stowarzyszone	95 462	99 539	(4 077)
Aktywa trwałe przeznaczone do sprzedaży	4 111	4 200	(89)
Inne aktywa	59 629	69 930	(10 301)
Razem odpisy aktualizujące wartość aktywów	3 770 563	3 503 066	267 497

2.24. Zobowiązania warunkowe

Zobowiązania warunkowe i pozycje pozabilansowe	30.06.2019 (dane niebadane)	31.12.2018
1.Zobowiązania warunkowe udzielone	838 277	826 252
finansowe	829 868	813 559
gwarancyjne	8 409	12 693
2.Zobowiązania związane z realizacją operacji kupna/sprzedaży	115 880	115 880
3.Pozostałe pozycje pozabilansowe	978 699	1 051 514
Zobowiązania warunkowe i pozycje pozabilansowe razem	1 932 856	1 993 646

2.25. Składniki Innych całkowitych dochodów

Inne całkowite dochody	01.01.2019 - 30.06.2019 (dane niebadane)	01.01.2018 - 30.06.2018 (dane niebadane)
Różnice kursowe z przeliczenia jednostek zagranicznych	21 189	20 097
Zyski i straty z inwestycji w instrumenty dłużne wyceniane do wartości godziwej przez Inne całkowite dochody	(439)	(5 909)
Zyski i straty z inwestycji w instrumenty kapitałowe wyceniane do wartości godziwej przez Inne całkowite dochody	19 263	(28 684)
Zmiana wartości godziwej wynikająca ze zmiany ryzyka kredytowego zobowiązania finansowego wyznaczonego do wartości godziwej przez wynik finansowy	(70)	(891)
Efekt rachunkowości zabezpieczeń przepływów pieniężnych	7 577	(1 159)
Pozostałe	-	(768)
Inne całkowite dochody ogółem	47 520	(17 314)

Grupa Kapitałowa Getin Holding
Skonsolidowany raport półroczny za okres 6 miesięcy zakończony 30.06.2019
dane w tys. zł
Śródroczne skrócone skonsolidowane sprawozdanie finansowe Grupy Kapitałowej Getin Holding

Podatek dochodowy odnoszący się do składników Innych całkowitych dochodów	01.01.2019 - 30.06.2019 (dane niebadane)	01.01.2018 - 30.06.2018 (dane niebadane)
Różnice kursowe z przeliczenia jednostek zagranicznych - kwota nieopodatkowana	21 189	20 097
<i>Kwota przed opodatkowaniem</i>	21 189	20 097
Podatek dochodowy	-	-
Zyski i straty z inwestycji w instrumenty dłużne wyceniane do wartości godziwej przez Inne całkowite dochody	(439)	(5 909)
<i>Kwota przed opodatkowaniem</i>	(583)	(6 540)
<i>Podatek dochodowy</i>	144	631
Zyski i straty z inwestycji w instrumenty kapitałowe wyceniane do wartości godziwej przez Inne całkowite dochody	19 263	(28 684)
<i>Kwota przed opodatkowaniem</i>	21 030	(35 414)
<i>Podatek dochodowy</i>	(1 767)	6 730
Zmiana wartości godziwej wynikająca ze zmiany ryzyka kredytowego zobowiązania finansowego wyznaczonego do wartości godziwej przez wynik finansowy	(70)	(891)
<i>Kwota przed opodatkowaniem</i>	25	(1 100)
<i>Podatek dochodowy</i>	(95)	209
Efekt rachunkowości zabezpieczeń przepływów pieniężnych	7 577	(1 159)
<i>Kwota przed opodatkowaniem</i>	9 243	(1 431)
<i>Podatek dochodowy</i>	(1 666)	272
Pozostałe	-	(768)
<i>Kwota przed opodatkowaniem</i>	-	(886)
<i>Podatek dochodowy</i>	-	118
Podatek dochodowy odnoszący się do składników Innych całkowitych dochodów ogółem	(3 384)	7 960

2.26. Dywidendy wypłacone i zaproponowane do wypłaty

W bieżącym i porównawczym okresie sprawozdawczym Getin Holding nie wypłacił ani nie zaproponował do wypłaty dywidendy.

2.27. Sezonowość lub cykliczność działalności

W działalności Grupy nie występują istotne zjawiska podlegające wahaniom sezonowym lub mające charakter cykliczny, zatem przedstawione wyniki Grupy nie odnotowują istotnych wahań w trakcie roku.

2.28. Transakcje z jednostkami powiązanymi

Podmiotem dominującym całej Grupy Getin Holding jest dr Leszek Czarnecki.

Skonsolidowane sprawozdanie finansowe na dzień 30.06.2019 r. obejmuje sprawozdanie finansowe Getin Holding S.A. oraz sprawozdania finansowe jednostek zależnych wymienionych w nocie 2.2.

Poniżej przedstawiono jednostki powiązane nie objęte konsolidacją metodą pełną:

Jednostki stowarzyszone:

- Idea Box ASI S.A.
- Open Finance S.A.
- Idea Getin Leasing S.A

- Idea 24/7 Inc.
- MuSE Finance Ltd (do dnia 26.04.2019r.)

Jednostki powiązane z Getin Holding S.A. przez podmiot dominujący - dr Leszka Czarneckiego oraz przez jednostki stowarzyszone:

- LC Corp B.V.
- Fundacja Jolanty i Leszka Czarneckich
- Fundacja Noble - Noble Foundation
- DocFLOW S.A.
- LR BULLION sp. z o.o.
- Noble Finance S.A.
- BIK S.A.
- RB Investcom sp. z o.o.
- RB Computer sp. z o.o.
- RB Consulting sp. z o.o.
- NF Ubezpieczenia sp. z o.o.
- SKY DRESS sp. z o.o w likw.
- Getin Noble Bank S.A.
- Noble Securities S.A.
- Nobel Funds TFI S.A.
- Noble Concierge sp. z o.o.
- Sax Development sp. z o.o.
- PROEKSPERT sp. z o.o.
- Prefstal sp. z o.o.
- Agencja Rozwoju Lokalnego S.A.
- Konwin Kruszwica sp. z o.o. w upadłości
- Debtor NSFIZ
- Property FIZAN
- Ettrik Investments sp z o.o.
- Projekt Mielno sp z o.o.
- Nieruchomościowa Grupa Inwestycyjna sp. z o.o.
- Suburban Investments Group sp. z o.o.
- Środkowoeuropejska Grupa Inwestycyjna sp. z o.o.
- Projekt Kolonia Brzeziny Wielkie sp. z o.o.
- Lakeford Investments sp. z o.o.
- Redmile Investments sp. z o.o.
- Projekt Janki sp. z o.o.
- Open Finance Wierzytelności Detalicznych NSFIZ
- Open Finance FIO Akcji Małych i Średnich Spółek
- TU Europa S.A.
- TU na Życie Europa S.A.
- PSA TU Europa UA Życie - Ukraina
- PSA TU Europa UA - Ukraina
- Open Life TU Życie S.A.
- Open Life Serwis sp. z o.o.
- Open Brokers S.A.

- Home Broker S.A.
- Getin Leasing S.A. S.K.A.
- EXPERT UBEZPIECZENIA sp. z o.o.
- EXPERT UBEZPIECZENIA 1 sp. z o.o.
- GETIN Fleet S.A.
- Idea Getin Leasing S.A. 2 S.K.A.
- Idea GETIN Leasing Spółka Akcyjna Automotive S.K.A.
- Expert Finance Service sp. z o.o.
- GETIN Leasing 2 sp. z o.o.
- Getin Leasing 2 sp. z o.o. sp. k.
- GETIN Rent sp. z o.o.
- GETIN Leasing 4 sp. z o.o.
- Centrum Asysty Szkodowej sp. z o.o.
- Multifinance Expert sp. z o.o.
- Europejski Dom Brokerski sp. z o.o.
- IL Intermediary sp. z o.o.
- Abiline Polska sp. z o.o. sp. k.
- Akademia Psyche sp. z o. o. sp. k.
- Aktywny Świat Dawid Sikora sp.k.
- Artmare sp. z.o.o. sp. k
- Baking & Gastro Solutions Paulina Urbańczyk sp.k.
- C.A.D. Catchers sp. z o.o.
- CSR Centrostal sp. z o.o.
- Design Medica sp. zo.o.
- 13Devils Company Mateusz Mikulski sp.k.
- DNS II Marcin Malinowski sp.k.
- ECE-MED SERWIS sp. z o.o.
- ECO-CORN Trade sp.z o.o.
- Esan Chemical sp. z o.o.
- D.J.W. Everlasting Flowers Damian Wolski sp.k.
- Fabryka Pierogów Bakalarz sp. k.
- Fix&Go Stasica Tomasz sp.k.
- Folkownia Artur Borowicz sp.k.
- Food Farm Sebastian Moraś sp. k.
- Form2Form Z. Szmitkowski sp. k.
- GABINET WETERYNARYJNY "CHART" JOANNA WOZNA sp. k.
- GLOBAL RACKS PROJECT TRACKING sp. z o.o. sp. k.
- GMV Technika Adam Kowalski sp. k.
- Green Tec Solutions sp. z o.o.
- Hulaj Duszo Wyroby Sarmackie Remigiusz Pawłowski sp.k.
- Imbryk-Eko Stanisław Fik sp.k.
- IMFOODEX sp. z o.o.
- JMJ Koma Recykling sp. z.o.o. sp.k.
- Kansai Electric Hikaru Oki sp. k.
- Karmelkowo Daniel Kiska sp.k.
- Kawiarnie P.Czempińska sp.k.

- Komendowska sp. k.
- Liccu sp. z o.o.
- M3B sp. z o.o. sp. k.
- Marek Kocik sp.k.
- MDK Medical sp. z o.o.
- MediaGet Joachim Humel sp. k.
- Metrica Artur Kopa sp. k.
- MWP-PROD sp. z o.o.
- Piwoczas sp. z o.o.
- PRO-EKO JANUSZ ROSTKOWSKI sp. K.
- Polsakiewicz sp. k.
- Scuba World P. Noszczyński sp. k.
- She Cosmetic Lab sp. z o.o.
- Si Bella Alicja Korcz sp. k.
- Simple Coworking Chrzanowska Monika sp.k.
- Silexis Krzysztof Wolny sp.k.
- SmartSpace Paweł Radzinski sp.k.
- Soldier Equipment Karolina Stubińska sp.k.
- SULLIVAN Andrzej Zachodny sp.k.
- Superiore sp. z o.o.
- Tax Team IB sp. z o.o.
- VESTRAFON sp. z o.o.
- Kaitos Ltd, Larnaca, Cypr
- Greenpoint S.A.
- Drukarnia Ekspres sp. z o.o.
- Ekspres Packaging sp. z o.o.
- Tri Pack sp. z o.o.
- Restaurant SPV sp. z o.o.
- Happy Miles S.A.

Transakcje zawierane przez jednostki wchodzące w skład Grupy są realizowane na warunkach nie różniących się istotnie od warunków rynkowych.

W ramach działalności kredytowej dla podmiotów powiązanych Grupa stosuje standardowe warunki kredytowania:

- * transakcje zawierane są wg zaakceptowanych przez banki wchodzące w skład Grupy zasad i warunków,
 - * ocena wiarygodności spółek zależnych, oparta jest na zasadach obowiązujących przy ocenie zdolności kredytowej klientów banków wchodzących w skład Grupy,
 - * zasady zabezpieczenia finansowania transakcji są zgodne z instrukcją prawnych zabezpieczeń obowiązujących w bankach wchodzących w skład Grupy;
- stosowane przez banki wchodzące w skład Grupy są również ogólne zasady monitorowania płatności oraz zasady wypowiedzania umów i windykacji należności

Grupa Kapitałowa Getin Holding
Skonsolidowany raport półroczny za okres 6 miesięcy zakończony 30.06.2019
dane w tys. zł

Śródroczne skrócone skonsolidowane sprawozdanie finansowe Grupy Kapitałowej Getin Holding

Transakcje spółek Grupy z pozostałymi jednostkami powiązanymi	Bilans 30.06.2019		Rachunek zysków i strat 01.01.2019 - 30.06.2019				Pozabilans 30.06.2019	
	Należności brutto	Zobowiązania	Opis aktualizujący z tytułu utraty wartości należności nieregularnych	Przychody z tytułu odsetek	Koszty z tytułu odsetek	Przychody z tytułu prowizji	Koszty z tytułu prowizji	Udzielone zobowiązania finansowe i gwarancyjne
Podmiot dominujący	30 742	583	-	1 262	-	-	-	-
Jednostki stowarzyszone	216 835	11 074	(38 926)	13 758	224	884	391	-
Idea Box ASI S.A.	1 767	700	-	45	2	-	251	-
Open Finance S.A.	21 986	-	-	534	-	7	13	-
Idea Getin Leasing S.A i spółki zależne	102 423	10 374	(3)	10 690	222	877	127	-
Idea 24/7 Inc.	90 659	-	(38 923)	2 489	-	-	-	-
Jednostki pozostałe, w tym:	132 333	130 041	(6 180)	2 851	2 773	23 333	306	-
LC Corp BV	39 026	18	-	1 795	-	-	-	-
Fundacja Jolanty i Leszka Czarneckich	60	-	-	1	-	-	-	-
RB Investcom sp. z o.o.	4 916	-	(1)	76	-	-	-	-
Noble Finance S.A.	261	-	-	4	-	-	-	-
Getin Noble Bank S.A.	27 800	128 464	(1)	225	2 772	-	59	-
Noble Securities S.A.	136	-	-	2	-	-	247	-
Noble Funds TFI S.A.	198	-	-	3	-	-	-	-
Biuro Informacji Kredytowej S.A. (BIK S.A.)	1	-	-	-	-	-	-	-
Home Broker S.A.	5	-	-	-	-	-	-	-
Open Brokers S.A.	132	-	-	2	-	-	-	-
Property FIZAN	15	-	-	-	-	-	-	-
Happy Miles S.A.	104	43	-	2	-	-	-	-
DocFLOW S.A.	593	78	-	11	-	-	-	-
TU Europa S.A.	1 272	-	-	-	-	15 982	-	-
TU na Życie Europa S.A.	140	-	-	-	-	2 840	-	-
Open Life TU Życie S.A.	22 778	-	-	7	-	4 511	-	-
Drukarnia Ekspres sp. z o.o.	10 588	-	(17)	222	-	-	-	-
Kaitos Ltd	13 078	1 185	(90)	420	-	-	-	-
Greenpoint S.A.	748	-	-	10	-	-	-	-
Restaurant SPV sp. z o.o.	884	20	(8)	33	-	-	-	-
Abiline Polska Sp. z o.o. Sp. k.	131	101	(1)	3	-	-	-	-
Akademia Psyche Sp. z o.o. Sp. K.	70	-	(2)	2	-	-	-	-
Aktywny Świat Dawid Sikora Sp.k.	-	19	-	-	-	-	-	-
C.A.D. Catchers Sp. z o.o.	66	-	(57)	-	-	-	-	-
CSR Centrostal Sp. z o.o.	-	1	-	-	-	-	-	-
Design Medica sp. zo.o.	124	-	(98)	-	-	-	-	-
DNS II Marcin Malinowski Sp.k.	535	-	(489)	-	-	-	-	-
ECE-MED SERWIS Sp. z o.o.	206	-	(173)	-	-	-	-	-
Esan Chemical Sp. z o.o.	196	-	(142)	-	-	-	-	-
D.J.W. Everlasting Flow ers Damian Wolski	450	1	(5)	7	-	-	-	-
Fabryka Pierogów Bakalarz Sp. k.	142	-	(98)	-	-	-	-	-
Fix&Go Stasica Tomasz Sp.k.	125	-	(93)	3	-	-	-	-
Folkownia Artur Borowicz Sp.k.	112	-	(34)	1	-	-	-	-
Food Farm Sebastian Moraś Sp. k.	550	-	(501)	-	-	-	-	-
GMV Technika Adam Kowalski Sp. k.	72	22	(61)	-	-	-	-	-
Green Tec Solutions Sp. z o.o.	1 499	-	(638)	-	-	-	-	-
Hulaj Duszo Wroby Sarmackie Remigiusz	128	-	-	2	-	-	-	-
IMFODEX Sp. z o.o.	973	63	(767)	-	-	-	-	-
Kansai Electric Hikaru Oki Sp. k.	99	1	(65)	3	-	-	-	-
Karmelkowi Daniel Kiska Sp.k.	333	-	(300)	-	-	-	-	-
Kaw iarnie P.Czempińska Sp.k.	659	-	(594)	-	-	-	-	-
Komendowska Sp. k.	35	-	(33)	-	-	-	-	-
Liccu Sp. z o.o.	236	-	(192)	-	-	-	-	-
MDK Medical Sp. z o.o.	140	22	(118)	-	-	-	-	-
MediaGet Joachim Humel Sp. k.	181	-	(59)	3	-	-	-	-
Metrica Artur Kopa Sp.k.	280	-	(206)	-	-	-	-	-
Plw oczas sp. z o.o.	406	-	(361)	-	-	-	-	-
PRO-EKO JANUSZ ROSTKOWSKI Sp. K.	436	-	(407)	-	-	-	-	-
Polskiewicz Sp. k.	25	-	(22)	-	-	-	-	-
Scuba World P. Noszczyński Sp. k.	-	-	-	-	1	-	-	-
She Cosmetic Lab Sp. z o.o.	249	-	(15)	5	-	-	-	-
Simple Cow orking Chrzanowska Monika	150	-	(132)	-	-	-	-	-
Silexis Krzysztof Wolny Sp.k.	180	-	(72)	2	-	-	-	-
Soldier Equipment Karolina Stubińska Sp.k.	293	3	(7)	5	-	-	-	-
SULLIVAN Andrzej Zachodny Sp.k.	250	-	(214)	-	-	-	-	-
Superiore Sp. z o.o.	138	-	(101)	1	-	-	-	-
Tax Team IB sp. z o.o.	43	-	(1)	1	-	-	-	-
VESTRAFON sp. z o.o.	86	-	(5)	-	-	-	-	-

Grupa Kapitałowa Getin Holding
Skonsolidowany raport półroczny za okres 6 miesięcy zakończony 30.06.2019
dane w tys. zł

Śródroczne skrócone skonsolidowane sprawozdanie finansowe Grupy Kapitałowej Getin Holding

Transakcje spółek Grupy z pozostałymi jednostkami powiązanymi	Bilans 31.12.2018		Rachunek zysków i strat 01.01.2018 - 30.06.2018				Pozabilans 31.12.2018	
	Należności brutto	Zobowiązania	Odpis aktualizujący z tytułu utraty wartości należności nieregularnych	Przychody z tytułu odsetek	Koszty z tytułu odsetek	Przychody z tytułu prowizji	Koszty z tytułu prowizji	Udzielone zobowiązania finansowe i gwarancyjne
Podmiot dominujący	50 000	-	-	-	-	-	-	-
Jednostki stowarzyszone, w tym:	636 899	23 144	(41 867)	12 459	186	564	2 131	900
Idea Box S.A.	1	895	-	5	-	-	-	-
Open Finance S.A.	23 956	-	(41 867)	-	-	-	-	-
Idea Getin Leasing S.A. i spółki zależne	612 942	22 249	-	12 453	186	564	2 131	900
Jednostki pozostałe, w tym:	78 252	142 246	(51)	27 926	3 539	(33 655)	10 106	-
LC Corp BV	7 768	1 000	-	-	-	-	-	-
RB Computer sp. z o.o.	-	12	-	-	-	-	34	-
RB Investcom sp. z o.o.	1	-	-	48	-	46	-	-
NF Ubezpieczenia sp. z o.o. (daw niej Total Money sp. z o.o.)	-	-	-	4	-	-	-	-
Getin Noble Bank S.A.	16 472	138 584	(51)	73	2 885	-	31	-
Noble Securities S.A.	27	27	-	-	-	-	349	-
Nobel Funds TFI S.A.	6	-	-	-	-	-	-	-
Noble Concierge sp. z o.o.	456	7	-	-	-	-	2	-
BLK S.A.	351	-	-	-	-	-	-	-
Property FIZAN	15	-	-	-	-	-	-	-
Happy Miles S.A.	24	487	-	-	1	-	-	-
DocFLOW S.A.	1	367	-	26	-	-	-	-
TU Europa S.A.	(892)	482	-	17 463	647	(26 203)	-	-
TU na Życie Europa S.A.	587	41	-	9 673	2	-	9 690	-
Open Life TU Życie S.A.	20 926	1	-	-	4	(7 513)	-	-
Drukarnia Ekspres sp. z o.o.	10 317	-	-	218	-	15	-	-
Kaitos Ltd	15 091	836	-	270	-	-	-	-
Greenpoint S.A.	-	-	-	2	-	-	-	-
RESTAURANT SPV sp.z o.o.	769	-	-	25	-	-	-	-
Abiline Polska Sp. z o.o. Sp. k.	178	-	-	4	-	-	-	-
Akademia Psyche Sp. z o. o. Sp. K.	87	-	-	4	-	-	-	-
C.A.D. Catchers Sp. z o.o.	73	-	-	-	-	-	-	-
CND Sp.z.o.o.	32	-	-	5	-	-	-	-
Design Medica sp. zo.o.	118	-	-	-	-	-	-	-
ECO-CORN Trade Sp.z o.o.	-	-	-	8	-	-	-	-
D.J.W. Everlasting Flowers Damian Wolski Sp.k.	446	-	-	7	-	-	-	-
Fabryka Pierogów Bakalarz Sp. k.	151	-	-	-	-	-	-	-
Fix&Go Stasica Tomasz Sp.k.	136	-	-	2	-	-	-	-
Folkow nia Artur Borowicz Sp.k.	105	-	-	2	-	-	-	-
GMV Technika Adam Kowalski Sp. k.	86	-	-	-	-	-	-	-
Green Tec Solutions Sp. z o.o.	1 463	-	-	27	-	-	-	-
Hulaj Duszo Wyroby Sarmackie Remigiusz Paw low ski Sp.k.	128	-	-	2	-	-	-	-
Kansai Electric Hikaru Oki	134	-	-	2	-	-	-	-
Liccu Sp. z o.o.	226	-	-	-	-	-	-	-
MediaGet Joachim Humel Sp. k.	201	-	-	3	-	-	-	-
Metrica Artur Kopa Sp.k.	364	-	-	-	-	-	-	-
PRO-EKO JANUSZ ROSTKOWSKI Sp. K.	423	-	-	-	-	-	-	-
Polskiew icz Sp. k.	42	-	-	1	-	-	-	-
RAMSTUS Sp. z o.o.	138	-	-	6	-	-	-	-
She Cosmetic Lab Sp. z o.o.	327	-	-	9	-	-	-	-
Silexis Krzysztof Wolny Sp.k.	179	-	-	3	-	-	-	-
Soldier Equipment Karolina Stubińska Sp.k.	319	-	-	6	-	-	-	-
Superiore Sp. z o.o.	142	-	-	3	-	-	-	-
Tax Team IB sp. z o.o.	63	-	-	2	-	-	-	-
VESTRAFON sp. z o.o.	88	-	-	-	-	-	-	-

2.29. Zidentyfikowane niezgodności z przepisami prawa

W I półroczu 2019 roku i do dnia sporządzenia niniejszego sprawozdania finansowego zidentyfikowane zostały niezgodności z przepisami prawa, w tym m.in. Prawa Bankowego w zakresie:

- Adekwatności kapitałowej zarówno na poziomie Idea Banku (Polska) jak i Grupy Idea Bank, co zostało szczegółowo opisane w nocie 2.4.2 zawierającej Oświadczenie o kontynuacji działalności Idea Banku;
- Przekroczenie normy płynności wynikającej z Uchwały nr 386/2008 Komisji Nadzoru Finansowego z dnia 17.12.2008 r. w sprawie ustalenia wiążących banki norm płynności, w zakresie wskaźnika M3 (współczynnik pokrycia aktywów niepiętnych funduszami własnymi). Na dzień 31.12.2018 r. współczynnik M3 osiągnął poziom 0,50, na dzień 26.04.2019 r. poziom

0,96, a na 29.04.2019 r. poziom 0,98, przy limicie określonym w § 5 ust. 7 Uchwały 386/2008 KNF wynoszącym 1. W dniu 24.04.2019 r. Idea Bank (Polska) dokonał przeliczenia funduszy własnych na koniec 2018 roku w związku z finalizacją prac nad przygotowaniem sprawozdania finansowego za rok zakończony 31.12.2018 r. W wyniku dokonanych w ramach tego procesu dodatkowych odpisów i rezerw, w tym w szczególności w obszarze ryzyka kredytowego, inwestycji w spółki zależne, aktualizacji wartości firmy oraz podatku odroczonego, znacząco pomniejszemu uległy fundusze własne Idea Banku (Polska). Według stanu na 9.09.2019 r. współczynnik M3 wynosił 1,82;

- Wymogów określonych w art. 395 Rozporządzenia Parlamentu Europejskiego i Rady (UE) nr 575/2013 z dnia 26.06.2013 r. w sprawie wymogów ostrożnościowych dla instytucji kredytowych i firm inwestycyjnych, zmieniającego rozporządzenie (UE) nr 648/2012 tj. limit na grupę podmiotów powiązanych kapitałowo lub organizacyjnie z akcjonariuszem Idea Banku (Polska) Panem Leszkiem Czarneckim według stanu na dzień 30.06.2019 r. wyniósł 39,07%, a limit którego podstawą jest 25% uznanego kapitału na podmioty powiązane w tej grupie niebędące instytucjami 105,97%. Zarząd Idea Banku (Polska) w dniu 5.04.2019 r. skierował do Komisji Nadzoru zawiadomienia o niespełnienie wymogów określonych w art. 395 Rozporządzenia Parlamentu Europejskiego i Rady (UE) nr 575/2013 z dnia 26.06.2013 r. w sprawie wymogów ostrożnościowych dla instytucji kredytowych i firm inwestycyjnych, zmieniającego rozporządzenie (UE) nr 648/2012;
- Limitu wynikającego z art. 79a ust. 4 pkt 1) Prawa Bankowego, tzn. suma kredytów, pożyczek pieniężnych, gwarancji bankowych i poręczeń wobec Członków Zarządu albo Rady Nadzorczej Idea Banku (Polska) lub osoby zajmującej stanowisko kierownicze w banku, jak również wobec podmiotów powiązanych kapitałowo lub organizacyjnie z w/w osobami przekroczyła 10% funduszy podstawowych. Na dzień 30.06.2019 r. limit został przekroczony o 234,22%.

2.30. Trwające w Grupie Idea Bank (Polska) kontrole organów nadzoru

Postanowieniem z dnia 10.10.2018 r. Prezes UOKiK wszczął wobec Idea Banku (Polska) postępowanie w sprawie podejrzenia stosowania przez bank praktyk naruszających zbiorowe interesy konsumentów.

Bankowi postawiono pięć zarzutów, które zasadniczo dzielą się na dwie grupy i dotyczą:

- Wprowadzania konsumentów w błąd, że obligacje GetBack przyniosą gwarantowany zysk w skali roku lub że są równie bezpieczne jak lokata bankowa albo obligacje skarbowe oraz podawania klientom wprowadzających w błąd informacji, że dostęp do obligacji GetBack jest limitowany, a oferta ma charakter niepowtarzalny i że będą one w sprzedaży tylko przez krótki czas, celem wywarcia presji na niezwłoczne ich nabycie.
- Proponowania obligacji GetBack osobom, dla których pod względem akceptowalnego ryzyka inwestycyjnego były one nieodpowiednie. Dotyczyło to zarówno posiadaczy lokat bankowych, lokat strukturyzowanych, ubezpieczeń na życie z ufk, jak i nowych klientów Idea Banku.

W dniu 1.08.2019 r. UOKiK wydał decyzję częściową w przedmiotowej sprawie stwierdzając, stosowanie praktyk naruszających zbiorowe interesy konsumentów, tj. rozpowszechnianie nieprawdziwych lub wprowadzających w błąd informacji na temat obligacji GetBack (ich charakterystyki czy dostępności). Decyzja częściowa nie łączyła się z nałożeniem na Idea Bank (Polska) kary finansowej.

Idea Bank (Polska) z dnia 2.09.2019 r. złożył odwołanie od przedmiotowej decyzji.

Decyzja wydana przez Urząd jest decyzją częściową, wobec czego w postępowaniu toczącym się w pozostałym zakresie na bank może zostać nałożona kara 10% jego obrotu za rok poprzedzający nałożenie kary za każde naruszenie.

Aktualnie postępowanie prowadzone przez UOKiK dotyczące pozostałych zarzutów pozostaje w toku, a bank na żądanie organu udziela wyjaśnień i udostępnia wymagane materiały.

Pismem z dnia 10.04.2019 r. Prezes Urzędu Konkurencji i Konsumentów wezwał Idea Bank (Polska) do przekazania informacji i dokumentów niezbędnych w związku z prowadzonym postępowaniem wyjaśniającym mającym na celu wstępne ustalenie, czy w związku z emisją lub oferowaniem konsumentom certyfikatów inwestycyjnych funduszy inwestycyjnych tworzonych, zarządzanych lub reprezentowanych przez Trigon Towarzystwo Funduszy Inwestycyjnych S.A., nastąpiło naruszenie przepisów prawa uzasadniających wszczęcie postępowania w sprawie stosowania praktyk naruszających zbiorowe interesy konsumentów lub podjęcie działań określonych w odrębnych ustawach. Idea Bank (Polska) przekazał Urzędowi posiadane materiały, o które wnosił UOKiK. Pismem z dnia 12.07.2019 r. Prezes Urzędu Konkurencji i Konsumentów wezwał bank do przekazania dodatkowych informacji dokumentów, które również zostały przekazane przez bank.

Certyfikaty Inwestycyjne Funduszy Inwestycyjnych Zamkniętych Trigon TFI, zgodnie z zapisami statutowymi, miały charakteryzować się gwarancją osiągnięcia określonej stopy zwrotu oraz częściowych, cyklicznych wypłat transz kapitału. Gwarantem powyższych zobowiązań miała być spółka GetBack S.A. Ze względu na niewywiązanie się przez spółkę GetBack S.A. ze zobowiązań gwarancyjnych fundusz nie osiągnął zakładanego celu inwestycyjnego.

Pismem z dnia 18.06.2019 r. Prezes Urzędu Konkurencji i Konsumentów poinformował o wszczęciu postępowania w sprawie o uznanie postanowień wzorców umownych stosowanych przez Idea Bank (Polska) za niedozwolone. Kwestionowane przez UOKiK postanowienia dotyczą klauzul modyfikacyjnych w regulaminach oraz umowach stosowanych przez bank w relacjach z konsumentami: Regulaminie kredytowania dla konsumentów; Regulaminie kart kredytowych dla klientów indywidualnych; Regulaminie prowadzenia rachunków bankowych, świadczenia usług bankowości elektronicznej oraz wydawania i używania kart debetowych w Idea Banku S.A. dla klientów indywidualnych; Regulaminie prowadzenia rachunków bankowych, świadczenia usług bankowości elektronicznej oraz wydawania i używania kart debetowych w Idea Banku S.A. oddział Lion's Bank w Warszawie dla klientów indywidualnych; Umowie Kredytu Limit w rachunku pod aktywa finansowe; Umowie kredytu „Kredyt finansowy; Umowie Pożyczki finansowej. Bank nie zgadza się z przedstawionymi zarzutami i ustosunkował się do nich w piśmie wysłanym do UOKiK.

Pismem z dnia 16.07.2019 r. Komisja Nadzoru Finansowego zawiadomiła Idea Bank (Polska) o wszczęciu z urzędu postępowania administracyjnego w przedmiocie nałożenia kary pieniężnej, o której mowa w art. 138 ust. 3 pkt 3 a ustawy z dnia 29.08.1997 r. Prawo bankowe („Ustawa”). Postępowanie zostało wszczęte w związku z podejrzeniem naruszenia przez bank postanowień Statutu oraz przepisów:

- 1) Ustawy,
- 2) Rozporządzenia Ministra Rozwoju i Finansów z dnia 6.03.2017 r. w sprawie systemu zarządzania ryzykiem i systemu kontroli wewnętrznej, polityki wynagrodzeń oraz szczegółowego sposobu szacowania kapitału wewnętrznego w bankach,
- 3) Rozporządzenia Ministra Finansów z dnia 24.09.2012 r. w sprawie trybu i warunków postępowania firm inwestycyjnych, banków, o których mowa w art. 70 ust. 2 ustawy o obrocie instrumentami finansowymi, oraz banków powierniczych,

- 4) Rozporządzenia Ministra Rozwoju i Finansów z dnia 25.04.2017 r. w sprawie szczegółowych warunków technicznych i organizacyjnych dla firm inwestycyjnych, banków, o których mowa w art. 70 ust. 2 ustawy o obrocie instrumentami finansowymi, i banków powierniczych

oraz w związku ze stworzeniem przez bank zagrożenia dla interesów uczestników obrotu instrumentami finansowymi.

W przypadku stwierdzenia przez KNF ww. naruszeń Komisja ma prawo nałożyć na bank karę pieniężną w wysokości do 10% przychodu wykazanego w ostatnim zbadanym sprawozdaniu finansowym, a w przypadku braku takiego sprawozdania - karę pieniężną w wysokości do 10% prognozowanego przychodu określonego na podstawie sytuacji ekonomiczno-finansowej banku. Komisja Nadzoru Finansowego, ustalając wysokość kary pieniężnej, uwzględnia w szczególności wagę naruszenia oraz czas jego trwania, przyczyny naruszenia, sytuację finansową banku, na który nakładana jest kara, oraz uprzednie naruszenia przez bank przepisów.

Pismem z dnia 16.08.2019 r. Komisja Nadzoru Finansowego zawiadomiła Idea Bank (Polska) o wszczęciu z urzędu postępowania administracyjnego w przedmiocie zastosowania wobec banku środka nadzorczego określonego w art. 138 ust. 3 pkt 3 ustawy z dnia 29.08.1997 r. Prawo bankowe. Przedmiotem postępowania administracyjnego będzie ocena, czy ewentualne zastosowanie środka nadzorczego w postaci możliwości ograniczenia zakresu działalności banku może przyczynić się do zmniejszenia ryzyka prowadzonej działalności i tym samym wspomóc działania naprawcze prowadzone przez bank. Tego typu środek może dotyczyć zarówno możliwości wykonywania niektórych czynności przez bank, jak również warunków ich wykonywania.

W dniu 19.04.2018 r. Naczelnik Dolnośląskiego Urzędu Celno-Skarbowego we Wrocławiu wszczął kontrolę celno-skarbową w zakresie rzetelności deklarowanych przez spółkę Idea Money S.A. podstaw opodatkowania oraz prawidłowości obliczania i wpłacania podatku dochodowego od osób prawnych za 2016 rok, która nie zakończyła się do dnia podpisania niniejszego sprawozdania finansowego.

W dniu 24.04.2018 r. Naczelnik Dolnośląskiego Urzędu Celno-Skarbowego we Wrocławiu wszczął kontrolę celno-skarbową w zakresie rzetelności deklarowanych przez Idea Bank (Polska) podstaw opodatkowania oraz prawidłowości obliczania i wpłacania podatku dochodowego od osób prawnych za 2016 r., która nie zakończyła się do dnia podpisania niniejszego sprawozdania finansowego.

W dniu 3.09.2019 r. Naczelnik Dolnośląskiego Urzędu Celno-Skarbowego we Wrocławiu wszczął kontrolę celno-skarbową w Idea Banku (Polska) w zakresie przestrzegania przepisów prawa podatkowego w podatku dochodowym od osób prawnych za 2018 rok.

2.31. Zdarzenia następujące po dniu bilansowym

W dniu 09.07.2019 r. została formalnie rozpoczęta likwidacja spółki Assets Service Finance sp. z o.o.

W dniu 16.07.2019 r. podmiot zależny Idea Bank (Polska) otrzymał zawiadomienie o wszczęciu przez KNF z urzędu postępowania administracyjnego na podstawie art. 61 §4 ustawy z dnia 14.06.1960 r. Kodeks postępowania administracyjnego w związku z art. 11 ust. 5 ustawy z dnia 21.07.2006 r. o nadzorze nad rynkiem finansowym w przedmiocie nałożenia kary pieniężnej, o której mowa w art. 138 ust. 3 pkt 3 a ustawy z dnia 29.08.1997 r. Prawo bankowe.

W dniu 30.07.2019 r. spółka Tax Care S.A. złożyła do Sądu Rejonowego dla m.st. Warszawy wniosek o ogłoszenie upadłości. Złożenie Wniosku przez spółkę nastąpiło w wykonaniu obowiązków wynikających z przepisów Prawa upadłościowego. Złożenie Wniosku i przygotowanie wniosku restrukturyzacyjnego wpisuje się w działania naprawcze Grupy Idea Bank (Polska). W wyniku złożenia

wniosku o ogłoszenie upadłości Grupa Idea Banku (Polska) uznała, że utraciła kontrolę nad spółką i dokonała jej dekonsolidacji. W wyniku utraty kontroli nad Tax Care S.A. i dekonsolidacji Spółki grupa rozpoznała dodatni wynik na poziomie ok. 23,4 mln zł brutto oraz 22 mln zł netto w ujęciu skonsolidowanym.

W dniu 14.08.2019 r. spółka Tax Care S.A. złożyła do Sądu Rejonowego dla m.st. Warszawy wniosek o otwarcie postępowania restrukturyzacyjnego.

W dniu 16.08.2019 r. Idea Bank (Polska) otrzymał zawiadomienie o wszczęciu z urzędu przez KNF na podstawie art. 61§ 1 i §4 ustawy z dnia 14.06.1960 r. Kodeks postępowania administracyjnego w związku z art. 11 ust. 5 oraz 12 ust. 1 ustawy z dnia 21.07.2006 r. o nadzorze nad rynkiem finansowym postępowania administracyjnego w przedmiocie zastosowania wobec banku środka nadzorczego określonego w art. 138 ust. 3 pkt 3 ustawy z dnia 29.08.1997 r. Prawo bankowe.

W dniu 10.09.2019 r. został ustanowiony przez sąd tymczasowy nadzorca sądowy w postępowaniu o ogłoszeniu upadłości spółki Tax Care. Jednocześnie sąd postanowił o odmowie otwarcia przyspieszonego postępowania układowego. Postanowienie nie jest prawomocne, a spółka zamierza się od niego odwoływać.

W dniu 16.09.2019 r. Zarząd Idea Banku (Polska) podjął decyzję o dopuszczeniu do uczestnictwa w rozszerzonym procesie due diligence funduszu typu private equity zainteresowanego potencjalnym nabyciem akcji banku, uczestniczącego dotychczas w ograniczonym badaniu due diligence.

Piotr Kaczmarek

Prezes Zarządu

Krzysztof Jarosław Bielecki

I Wiceprezes Zarządu

Izabela Lubczyńska

Członek Zarządu

Krzysztof Florczak

Członek Zarządu

Wrocław, dnia 23 września 2019 roku

Grupa Kapitałowa Getin Holding
Skonsolidowany raport półroczny za okres 6 miesięcy zakończony 30.06.2019
dane w tys. zł
Śródroczne skrócone jednostkowe sprawozdanie finansowe Getin Holding S.A.

3. Śródroczne skrócone jednostkowe sprawozdanie finansowe Getin Holding S.A.

ŚRÓDROCZNY JEDNOSTKOWY RACHUNEK ZYSKÓW I STRAT

		01.04.2019- 30.06.2019	01.01.2019 - 30.06.2019	01.04.2018- 30.06.2018	01.01.2018 - 30.06.2018
	Nota	(dane niebadane)	(dane niebadane)	(dane niebadane, przekształcone)	(dane niebadane, przekształcone)
Przychody z dywidend	3.3	39 613	87 153	14 616	18 571
Przychody z tytułu aktywów finansowych wycenianych w zamortyzowanym koszcie		171	515	603	1 222
Pozostałe przychody finansowe		425	735	271	534
Pozostałe przychody	3.5	3 692	7 227	3 458	6 877
Przychody razem		43 901	95 630	18 948	27 204
Strata z tytułu sprzedaży/likwidacji inwestycji		-	(135)	-	-
Koszty operacyjne	3.6	(4 271)	(8 665)	(4 334)	(8 351)
Koszty finansowe	3.7	(3 224)	(6 990)	(4 327)	(7 764)
Pozostałe koszty operacyjne	3.8	(10 358)	(10 366)	(7 345)	(7 385)
Koszty razem		(17 853)	(26 156)	(16 006)	(23 500)
Wynik na instrumentach finansowych wycenianych do wartości godziwej przez wynik finansowy	3.4	499	3 063	(1 890)	(1 890)
Wynik na odpisach aktualizujących z tytułu utraty wartości aktywów finansowych oraz rezerw na zobowiązania warunkowe		2	8	6	6
Zysk (strata) brutto		26 549	72 545	1 058	1 820
Podatek dochodowy	3.9	(5 124)	(13 876)	780	622
Zysk (strata) netto		21 425	58 669	1 838	2 442
Zysk (strata) na jedną akcję zwykłą (w zł)					
Średnia ważona liczba akcji zwykłych (w szt.)		189 767 342	189 767 342	189 767 342	189 767 342
- podstawowy z zysku (straty) za rok obrotowy		0,11	0,31	0,01	0,01
Średnia ważona rozwodniona liczba akcji zwykłych (w szt.)		189 767 342	189 767 342	189 767 342	189 767 342
- rozwodniony z zysku (straty) za rok obrotowy		0,11	0,31	0,01	0,01

ŚRÓDROCZNE JEDNOSTKOWE SPRAWOZDANIE Z CAŁKOWITYCH DOCHODÓW

		01.04.2019- 30.06.2019	01.01.2019 - 30.06.2019	01.04.2018- 30.06.2018	01.01.2018 - 30.06.2018
		(dane niebadane)	(dane niebadane)	(dane niebadane)	(dane niebadane)
Zysk/ (strata) za okres		21 425	58 669	1 838	2 442
Pozycje, które nie zostaną przeniesione do rachunku zysków i strat:		-	-	-	-
Zyski i straty z inwestycji w kapitałowe aktywa finansowe wyceniane w wartości godziwej przez Inne całkowite dochody		(12 020)	12 686	(23 370)	(41 398)
Podatek dochodowy dotyczący Innych całkowitych dochodów		-	-	4 441	7 866
Inne całkowite dochody netto		(12 020)	12 686	(18 929)	(33 532)
Całkowite dochody za okres		9 405	71 355	(17 091)	(31 090)

Dodatkowe informacje i objaśnienia do śródrocznego skróconego jednostkowego sprawozdania finansowego załączone na stronach od 69 do 79 stanowią jego integralną część

Grupa Kapitałowa Getin Holding
Skonsolidowany raport półroczny za okres 6 miesięcy zakończony 30.06.2019
dane w tys. zł
Śródroczne skrócone jednostkowe sprawozdanie finansowe Getin Holding S.A.

ŚRÓDROCZNE JEDNOSTKOWE SPRAWOZDANIE Z SYTUACJI FINANSOWEJ

	Nota	30.06.2019 (dane niebadane)	31.12.2018
AKTYWA			
Aktywa trwałe		1 033 058	1 035 961
Rzeczowe aktywa trwałe		2 178	1 996
Aktywa z tytułu prawa do użytkowania		4 009	-
Wartości niematerialne		41	49
Inwestycje w jednostkach zależnych	3.10	811 983	822 341
Kapitałowe aktywa finansowe wyceniane do wartości godziwej przez wynik finansowy	3.11	115 880	115 880
Kapitałowe aktywa finansowe wyceniane w wartości godziwej przez Inne całkowite dochody	3.11	37 391	24 705
Aktywa z tytułu odroczonego podatku dochodowego		12 484	21 072
Pożyczki udzielone długoterminowe wyceniane według zamortyzowanego kosztu	3.12	-	4 134
Należności z tytułu leasingu		245	-
Pochodne instrumenty finansowe wyceniane do wartości godziwej przez wynik finansowy	3.13	48 847	45 784
Aktywa obrotowe		49 962	35 830
Pożyczki udzielone krótkoterminowe wyceniane według zamortyzowanego kosztu	3.12	-	19 309
Należności z tytułu leasingu		170	-
Pozostałe należności		30 190	1 327
Rozliczenia międzyokresowe		386	419
Środki pieniężne i ich ekwiwalenty		19 216	14 775
Aktywa ogółem		1 083 020	1 071 791
PASYWA			
Kapitał własny		837 830	766 475
Kapitał zakładowy		759 069	759 069
Kapitał zapasowy		336 184	1 023 891
Kapitał rezerwowy		24 831	24 831
Kapitał z aktualizacji wyceny		(333 509)	(346 195)
Niepodzielony wynik finansowy		(7 414)	(7 414)
Zysk (strata) netto		58 669	(687 707)
Zobowiązania długoterminowe i rezerwy na zobowiązania		155 082	101 375
Zobowiązania finansowe z tytułu emisji dłużnych papierów wartościowych wyceniane według zamortyzowanego kosztu	3.14	-	25 000
Zobowiązania finansowe z tytułu otrzymanych pożyczek i kredytów wyceniane według zamortyzowanego kosztu	3.15	104 767	30 500
Zobowiązania z tytułu leasingu		2 969	151
Pozostałe zobowiązania finansowe wyceniane według zamortyzowanego kosztu	3.16	47 339	45 715
Rezerwy		7	9
Zobowiązania krótkoterminowe		90 108	203 941
Zobowiązania finansowe z tytułu emisji dłużnych papierów wartościowych wyceniane według zamortyzowanego kosztu	3.14	48 255	50 357
Zobowiązania finansowe z tytułu otrzymanych pożyczek i kredytów wyceniane według zamortyzowanego kosztu	3.15	35 696	34 142
Zobowiązania z tytułu leasingu		1 683	89
Pozostałe zobowiązania finansowe wyceniane według zamortyzowanego kosztu	3.16	-	113 960
Pozostałe zobowiązania		1 901	605
Rozliczenia międzyokresowe		2 573	4 788
Pasywa ogółem		1 083 020	1 071 791

Dodatkowe informacje i objaśnienia do śródrocznego skróconego jednostkowego sprawozdania finansowego załączone na stronach od 69 do 79 stanowią jego integralną część

Grupa Kapitałowa Getin Holding S.A.
Skonsolidowany raport półroczny za okres 6 miesięcy zakończony 30.06.2019
dane w tys. zł
Śródroczne skrócone jednostkowe sprawozdanie finansowe Getin Holding S.A.

ŚRÓDROCZNE JEDNOSTKOWE ZESTAWIENIE ZMIAN W KAPITALE WŁASNYM (dane niebadane)
za okres 6 miesięcy zakończony dnia 30.06.2019

	Kapitał zapasowy						Zysk (strata) netto	Kapitał własny ogółem
	Kapitał zakładowy	Nadwyżka ze sprzedaży akcji powyżej wartości nominalnej	Kapitał zapasowy tworzony zgodnie ze statutem	Kapitał rezerwowy	Kapitał z aktualizacji wyceny	Niepodzielony wynik finansowy		
Na dzień 01.01.2019	759 069	127 418	896 473	24 831	(346 195)	(7 414)	(687 707)	766 475
Zysk (strata) za okres							58 669	58 669
Inne całkowite dochody					12 686			12 686
Całkowite dochody za okres					12 686		58 669	71 355
Pokrycie straty z roku poprzedniego kapitałem zapasowym			(687 707)				687 707	-
Transakcje z akcjonariuszami	-	-	(687 707)	-	-	-	687 707	-
Na dzień 30.06.2019	759 069	127 418	208 766	24 831	(333 509)	(7 414)	58 669	837 830

ŚRÓDROCZNE JEDNOSTKOWE ZESTAWIENIE ZMIAN W KAPITALE WŁASNYM (dane niebadane)
za okres 6 miesięcy zakończony dnia 30.06.2018

	Kapitał zapasowy						Zysk (strata) netto	Kapitał własny ogółem
	Kapitał zakładowy	Nadwyżka ze sprzedaży akcji powyżej wartości nominalnej	Kapitał zapasowy tworzony zgodnie ze statutem	Kapitał rezerwowy	Kapitał z aktualizacji wyceny	Niepodzielony wynik finansowy		
Na dzień 01.01.2018	759 069	127 418	929 050	24 831	(212 812)	(7 388)	(32 577)	1 587 591
Korekta dotycząca początkowego zastosowania MSSF 9						(26)		(26)
Na dzień 01.01.2018 po korekcie	759 069	127 418	929 050	24 831	(212 812)	(7 414)	(32 577)	1 587 565
Zysk (strata) za okres							2 442	2 442
Inne całkowite dochody					(33 532)			(33 532)
Całkowite dochody za okres					(33 532)		2 442	(31 090)
Pokrycie straty z roku poprzedniego kapitałem zapasowym			(32 577)				32 577	-
Transakcje z akcjonariuszami	-	-	(32 577)	-	-	-	32 577	-
Na dzień 30.06.2018	759 069	127 418	896 473	24 831	(246 344)	(7 414)	2 442	1 556 475

Dodatkowe informacje i objaśnienia do śródrocznego skróconego jednostkowego sprawozdania finansowego załączone na stronach od 69 do 79 stanowią jego integralną część

Grupa Kapitałowa Getin Holding S.A.
Skonsolidowany raport półroczny za okres 6 miesięcy zakończony 30.06.2019
dane w tys. zł
Śródroczne skrócone jednostkowe sprawozdanie finansowe Getin Holding S.A.

ŚRÓDROCZNY JEDNOSTKOWY RACHUNEK PRZEPIYWÓW PIENIĘŻNYCH

	01.01.2019 - 30.06.2019		01.01.2018 - 30.06.2018	
	Nota	(dane niebadane)	(dane niebadane)	(dane niebadane)
Przeptywy środków pieniężnych z działalności operacyjnej - metoda pośrednia				
Zysk (strata) brutto		72 545		1 820
Korekty razem		(20 854)		11 914
Amortyzacja		952		288
Zyski (straty) z tytułu różnic kursowych		12		-
Odsetki netto		28 136		2 637
Zysk (strata) na działalności inwestycyjnej		(11)		(36)
Zwiększenie/zmniejszenie stanu należności		(28 772)		(289)
Zwiększenie/zmniejszenie stanu rezerw		(2)		10
Zwiększenie/zmniejszenie stanu zobowiązań, z wyjątkiem kredytów i pożyczek	3.18	(20 994)		3 517
Zmiana stanu rozliczeń międzyokresowych		(2 182)		(2 351)
Podatek dochodowy zapłacony		(5 288)		(1 067)
Odpis aktualizujący inwestycję w Getin International S.A.		10 358		7 344
Wynik na instrumentach finansowych wycenianych do wartości godziwej		(3 063)		1 890
Pozostałe		-		(29)
Środki pieniężne netto z działalności operacyjnej		51 691		13 734
Przeptywy środków pieniężnych z działalności inwestycyjnej				
Sprzedaż rzeczowych aktywów trwałych i wartości niematerialnych		21		36
Nabycie rzeczowych aktywów trwałych i wartości niematerialnych		(441)		(228)
Nabycie aktywów finansowych		-		(10 561)
Odsetki otrzymane		498		1 081
Odsetki zapłacone		(24 267)		-
Splata udzielonych pożyczek		23 314		9 512
Splata zobowiązania za akcje jednostki zależnej		(90 000)		-
Środki pieniężne netto z działalności inwestycyjnej		(90 875)		(160)
Przeptywy środków pieniężnych z działalności finansowej				
Splata zobowiązań z tytułu leasingu finansowego		(844)		(15)
Splata otrzymanych pożyczek/kredytów		(38 892)		(5 116)
Wpływy z tytułu zaciągnięcia pożyczek/kredytów		114 267		-
Wpływy z tytułu emisji dłużnych papierów wartościowych		4 041		49 966
Wykup dłużnych papierów wartościowych		(30 902)		(50 000)
Odsetki zapłacone		(4 045)		(4 283)
Środki pieniężne netto z działalności finansowej		43 625		(9 448)
Zwiększenie/zmniejszenie stanu środków pieniężnych i ich ekwiwalentów		4 441		4 126
Środki pieniężne na początek okresu		14 775		8 811
Środki pieniężne na koniec okresu, w tym:		19 216		12 937
o ograniczonej możliwości dysponowania		-		-

Dodatkowe informacje i objaśnienia do śródrocznego skróconego jednostkowego sprawozdania finansowego załączone na stronach od 69 do 79 stanowią jego integralną część

3.1 Informacje o zasadach przyjętych przy sporządzeniu sprawozdania

Śródroczne skrócone jednostkowe sprawozdanie finansowe Getin Holding S.A. obejmuje okres 6 miesięcy zakończony 30.06.2019 r. oraz zawiera dane porównywalne za okres 6 miesięcy zakończony 30.06.2018 r., które były przedmiotem przeglądu przez biegłego rewidenta oraz dane finansowe na dzień 31.12.2018 r., które były przedmiotem badania przez biegłego rewidenta.

Podmiotem uprawnionym do przeprowadzenia przeglądu śródrocznego skróconego jednostkowego sprawozdania finansowego jest Grant Thornton Polska Spółka z ograniczoną odpowiedzialnością Spółka komandytowa

Niniejsze śródroczne skrócone jednostkowe sprawozdanie finansowe zostało sporządzone przez Getin Holding łącznie ze śródrocznym skonsolidowanym sprawozdaniem finansowym i zatwierdzone do publikacji przez Zarząd w dniu 23.09.2019 r.

Niniejsze śródroczne skrócone jednostkowe sprawozdanie finansowe zostało sporządzone zgodnie z Międzynarodowymi Standardami Sprawozdawczości Finansowej zatwierdzonymi przez Unię Europejską („MSSF-UE”), w szczególności zgodnie z Międzynarodowym Standardem Rachunkowości „Śródroczna Sprawozdawczość Finansowa” nr 34.

Śródroczne skrócone jednostkowe sprawozdanie finansowe nie obejmuje wszystkich informacji oraz ujawnień wymaganych w rocznym sprawozdaniu finansowym i należy je czytać łącznie ze sprawozdaniem finansowym Getin Holding za rok zakończony 31.12.2018 r.

Polityka rachunkowości zastosowana do sporządzenia śródrocznego skróconego jednostkowego sprawozdania finansowego jest spójna z polityką, którą zastosowano przy sporządzaniu rocznego sprawozdania finansowego Spółki za rok zakończony 31.12.2018 r., z wyjątkiem poniższych:

- *MSSF 16 „Leasing”* – zatwierdzony w UE w dniu 31.10.2017 r. (obowiązujący w odniesieniu do okresów rocznych rozpoczynających się 01.01.2019 r. lub po tej dacie).

MSSF 16 wprowadza nowe zasady ujmowania leasingu przede wszystkim poprzez wyeliminowanie stosowanego do tej pory podziału na leasing operacyjny i finansowy. Zgodnie z nowym standardem, w przypadku praktycznie każdej umowy spełniającej definicję leasingu, za wyjątkiem umów krótszych niż 12 miesięcy oraz dotyczących aktywów o niskiej wartości, leasingobiorca jest zobowiązany do ujęcia w bilansie „prawa do użytkowania aktywa” oraz zobowiązania do zapłaty opłat leasingowych. Ponadto, leasingobiorca w swoim rachunku zysków i strat jest zobowiązany do ujęcia kosztów amortyzacji aktywa będącego przedmiotem leasingu w sposób oddzielny od kosztów odsetek z tytułu ww. zobowiązania leasingowego. W odniesieniu do leasingodawcy przedmiotowy standard nie ma istotnego wpływu na dotychczas stosowane ujęcie księgowe, tj. leasingodawca w dalszym ciągu ujmuje oddzielnie dwa typy leasingu w zależności od charakteru umowy leasingowej.

Spółka zastosowała standard począwszy od 01.01.2019 r. przy zastosowaniu uproszczonego podejścia tj. retrospektywnie z łącznym efektem pierwszego zastosowania niniejszego standardu ujętym w dniu pierwszego zastosowania. Spółka nie przekształcała danych porównawczych.

W dacie rozpoczęcia Spółka jako leasingobiorca wyceniła:

- a) składnik aktywów z tytułu prawa do użytkowania według kosztu,
- b) zobowiązanie z tytułu leasingu w wysokości wartości bieżącej opłat leasingowych pozostających do zapłaty w tej dacie.

Opłaty leasingowe dyskontuje się z zastosowaniem stopy procentowej leasingu, jeżeli stopę tę można z łatwością ustalić. W przeciwnym razie Spółka stosuje krańcową stopę procentową leasingobiorcy.

Getin Holding skorzystał z podejścia uproszczonego w zakresie krótkoterminowych umów leasingu (okres trwania umowy nie przekracza 12 miesięcy) oraz aktywów o niskiej wartości.

Spółka jako leasingodawca klasyfikuje każdy subleasing pośredni jako leasing finansowy lub leasing operacyjny w następujący sposób:

- a) jeżeli leasing główny jest leasingiem krótkoterminowym, subleasing klasyfikuje się jako leasing operacyjny,
- b) w innym przypadku subleasing klasyfikuje się poprzez odniesienie do składnika aktywów z tytułu prawa do użytkowania wynikającego z leasingu głównego.

Spółka dokonuje oceny, czy umowa zawiera leasing w odniesieniu do każdego potencjalnego elementu leasingowego. Na dzień początkowego zastosowania MSSF 16, w efekcie analizy zidentyfikowano umowy najmu oraz podnajmu powierzchni biurowej jako umowy leasingu finansowego na dzień 01.01.2019 r.

Na dzień wdrożenia MSSF 16 Spółka rozpoznała składnik aktywów z tytułu prawa do użytkowania, zobowiązanie z tytułu leasingu oraz należność z tytułu leasingu.

Wdrożenie MSSF 16 nie miało wpływu na kapitał własny Spółki, wpływa wyłącznie na sprawozdanie z sytuacji finansowej, co zostało przedstawione w tabeli poniżej:

	tys. PLN
Rozpoznanie aktywa z tytułu prawa do użytkowania	4 704
Rozpoznanie zobowiązania z tytułu leasingu	5 210
Rozpoznanie należności z tytułu leasingu finansowego	506

- dokonania zmian do standardów i nowych interpretacji obowiązujących dla okresów rocznych rozpoczynających się w dniu lub po 01.01.2019 r.

Zastosowanie powyższych zmian do standardów nie miało istotnego wpływu na sytuację finansową i wyniki działalności Spółki.

Kwestia kontynuacji działalności Spółki i jednostki zależnej Idea Bank S.A. (Polska) została opisana w nocie 2.4.2 niniejszego skonsolidowanego raportu półrocznego.

3.2 Zmiana prezentacyjna danych porównywalnych

W czwartym kwartale 2018 roku Getin Holding dokonał zmiany sposobu prezentacji dotyczącej odpisów z tytułu utraty wartości inwestycji w jednostki zależne w celu lepszego odzwierciedlenia zdarzenia gospodarczego, a także zwiększenia przejrzystości i jasności prezentowanych danych w sprawozdaniu finansowym.

Wpływ na dane porównawcze przedstawiono poniżej:

RACHUNEK ZYSKÓW I STRAT	01.01.2018 - 30.06.2018		
	Dane historyczne ¹⁾	Korekta	Dane przekształcone ²⁾
Koszty finansowe	(15 108)	7 344	(7 764)
Pozostałe koszty operacyjne	(41)	(7 344)	(7 385)
Koszty razem	(23 500)	-	(23 500)

¹⁾ wykazane w sprawozdaniu finansowym Spółki za okres 6 miesięcy zakończony 30.06.2018 r.

²⁾ wykazane w niniejszym sprawozdaniu finansowym

3.3 Przychody z dywidend

W pierwszym półroczu 2019 roku Getin Holding uzyskał 87 153 tys. zł przychodów z tytułu dywidend, w tym od:

- Carcade sp. z o.o. w kwocie 5 248 tys. zł,
- Idea Bank S.A. (Białoruś) w łącznej kwocie 21 744 tys. zł,
- Idea Bank S.A. (Ukraina) w kwocie 23 847 tys. zł.
- TU Europa S.A. w kwocie 7 001 tys. zł,
- Getin International S.A. uchwałą WZA z 27.06.2019 r. w kwocie 9 958 tys. zł. Dywidenda została otrzymana w dniu 08.07.2019 r.
- New Finance Service sp. z o.o. na mocy uchwały 3/2019 z 05.06.2019 r. w kwocie 19 355 tys. zł. Dywidenda ma zostać wypłacona do 31.12.2020 r.

W pierwszym półroczu 2018 r. Getin Holding uzyskał 18 571 tys. zł przychodów z tytułu dywidend, w tym: od TU Europa S.A. 3 955 tys. zł, od MW Trade S.A. 1 977 tys. zł, od Getin International S.A. 10 669 tys. zł oraz od Carcade sp. z o.o. w łącznej kwocie 1 970 tys. zł.

3.4 Wynik na instrumentach finansowych wycenianych do wartości godziwej

W pierwszym półroczu 2019 wynik na instrumentach finansowych wycenianych do wartości godziwej obejmował wycenę opcji sprzedaży i pakietu 7,46% akcji TU Europa w łącznej kwocie 3 063 tys. zł (w pierwszym półroczu 2018: (1 890) tys. zł).

3.5 Pozostałe przychody

Pozostałe przychody	01.01.2019 -	01.01.2018 -
	30.06.2019	30.06.2018
	(dane niebadane)	(dane niebadane)
Przychody z tyt. świadczenia usług konsultacyjno-doradczych	7 033	6 729
Odwroćenie odpisu aktualizującego wartość inwestycji w jednostkę zależną*	135	-
Pozostałe	59	148
Razem	7 227	6 877

* informację dot. odpisów aktualizujących przedstawiono w nocie 3.10.

3.6 Koszty operacyjne

Koszty operacyjne	01.01.2019 -	01.01.2018 -
	30.06.2019	30.06.2018
	(dane niebadane)	(dane niebadane)
Wynagrodzenia i świadczenia pracownicze	6 313	6 023
Amortyzacja	952	288
Koszty usług prawnych i doradczych	222	167
Pozostałe koszty rzeczowe i usługi	1 085	1 791
Podatki i opłaty	93	82
Razem	8 665	8 351

3.7 Koszty finansowe

Koszty finansowe	01.01.2019 - 30.06.2019	01.01.2018 - 30.06.2018
	(dane niebadane)	(dane niebadane, przekształcone)
Koszty z tyt. prowizji i opłat	306	346
Odsetki od otrzymanych pożyczek i kredytów	2 489	1 169
Odsetki od obligacji	1 749	1 979
Odsetki od zobowiązań z tyt. zakupu akcji	769	2 358
Odsetki od pozostałych zobowiązań	-	505
Wycena potencjalnego zobowiązania z tyt. sprzedaży TU Europa S.A.	1 624	1 374
Ujemne różnice kursowe	-	32
Pozostałe koszty finansowe	53	1
Razem	6 990	7 764

3.8 Pozostałe koszty operacyjne

Pozostałe koszty operacyjne	01.01.2019 - 30.06.2019	01.01.2018 - 30.06.2018
	(dane niebadane)	(dane niebadane, przekształcone)
Odpis aktualizujący wartość inwestycji w jednostki zależne*	10 358	7 344
Pozostałe	8	41
Razem	10 366	7 385

* informację dot. odpisów aktualizujących przedstawiono w nocie 3.10.

3.9 Podatek dochodowy

Podatek dochodowy	01.01.2019 - 30.06.2019	01.01.2018 - 30.06.2018
	(dane niebadane)	(dane niebadane)
Rachunek zysków i strat		
<u>Bieżący podatek dochodowy</u>	<u>5 288</u>	<u>1 067</u>
Pozostałe podatki (np. podatek u źródła)	5 288	1 067
<u>Odroczony podatek dochodowy</u>	<u>8 588</u>	<u>(1 689)</u>
Związany z powstaniem i odwróceniem się różnic przejściowych	11 787	274
Związany z kapitałowymi aktywami finansowymi wycenianymi do wartości godziwej przez wynik finansowy	274	(621)
Strata podatkowa bieżąca i z lat ubiegłych	(3 473)	(1 342)
Obciążenie podatkowe wykazane w rachunku zysków i strat	13 876	(622)
Kapitał własny		
<u>Odroczony podatek dochodowy</u>	<u>-</u>	<u>(7 866)</u>
Związany z kapitałowymi aktywami finansowymi wycenianymi w wartości godziwej przez		(7 866)
Inne całkowite dochody	-	
Obciążenie podatkowe wykazane w kapitale własnym	-	(7 866)
Razem podstawowe składniki obciążenia podatkowego w rachunku zysków i strat i kapitale własnym	13 876	(8 488)

3.10 Inwestycje w jednostkach zależnych

Jednostki zależne *	Wartość w bilansie na dzień	
	30.06.2019	31.12.2018
Carcade Sp. z o.o.	110 812	110 812
Idea Bank S.A. (Ukraina)	199 668	199 668
Getin International S.A. ¹⁾	3 568	13 926
MW Trade S.A.	27 097	27 097
Idea Bank S.A. (Polska)	126 172	126 172
Idea Bank S.A. (Białoruś)	129 229	129 229
Assets Service Finance sp. z o.o.	-	-
Idea Bank S.A. (Rumunia)	215 422	215 422
Getin Investment w likwidacji sp. z o.o. ²⁾	-	-
New Finance Service sp. z o.o. ³⁾	15	15
Seret Invest sp z o.o. ³⁾	-	-
Razem	811 983	822 341

- udział procentowy Getin Holding w jednostkach zależnych został zaprezentowany w nocie 2.2 półrocznego skróconego skonsolidowanego sprawozdania finansowego Grupy Getin Holding
 - ¹⁾ Spadek wartości wyniku z dokonanego odpisu aktualizującego Getin International S.A. w kwocie 10 358 tys. zł. do wysokości aktywów netto jednostki.
 - ²⁾ Z dniem 05.02.2019 r. uprawomocnił się wniosek o wykreślenie spółki z rejestru KRS. W związku z tym faktem Getin Holding dokonał odwrócenia odpisu aktualizującego i ujął w księgach rachunkowych stratę z tytułu likwidacji spółki.
 - ³⁾ W dniu 15.03.2019 r. zakończył się proces połączenia New Finance Service sp z o.o. oraz Seret Invest sp. z o.o. Spółka Seret Invest sp. z o.o. została wykreślona z rejestru

3.11 Kapitałowe aktywa finansowe

Kapitałowe aktywa finansowe wyceniane do wartości godziwej przez wynik finansowy

Do kapitałowych aktywów finansowych wycenianych do wartości godziwej przez wynik finansowy zaklasyfikowano pakiet 7,46% akcji TU Europa S.A.

W wycenie do wartości godziwej na 30.06.2019 r. i na 31.12.2018 r. przyjęto cenę 164,35 zł za akcję. Na dzień 30.06.2019 r. i na 31.12.2018 r. wartość godziwa akcji TU Europa wynosiła 115 880 tys. zł.

Kapitałowe aktywa finansowe wyceniane w wartości godziwej przez Inne całkowite dochody

Kapitałowe aktywa finansowe wyceniane w wartości godziwej przez Inne całkowite dochody obejmują posiadany pakiet 6,39% akcji Getin Noble Bank S.A. Wynik z wyceny posiadanego pakietu akcji w pierwszym półroczu 2019 roku wyliczono na podstawie notowania akcji spółki na Giełdzie Papierów Wartościowych w Warszawie z dnia 28.06.2019 r. (0,56 zł za 1 akcję) i został on ujęty w Innych całkowitych dochodach Spółki w kwocie 12 686 tys. zł. Zastosowana metoda wyceny stanowi opcję wyceny dla instrumentów kapitałowych zgodnie z MSSF 9.

Zmiana stanu kapitałowych aktywów finansowych wycenianych w wartości godziwej przez Inne całkowite dochody	01.01.2019 - 30.06.2019 (dane niebadane)	01.01.2018 - 30.06.2018 (dane niebadane)
Stan netto na początek okresu	24 705	108 170
Zmiany wartości godziwej, w tym:	12 686	(41 398)
- ujęte w kapitale z aktualizacji wyceny	12 686	(41 398)
Stan netto na koniec okresu	37 391	66 772

3.12 Pożyczki udzielone wyceniane według zamortyzowanego kosztu

Na dzień 30.06.2019 r. Getin Holding S.A. nie posiada pożyczek udzielonych spółkom zależnym.

Na dzień 31.12.2018 r. pożyczki udzielone spółkom zależnym obejmowały:

Pożyczki udzielone długoterminowe według stanu na 31.12.2018 r.

Kontrahtent	Wartość bilansowa (w tys.)	Waluta	Data udzielenia	Data zapadalności	Warunki oprocentowania
New Finance Service sp. z o.o.*	4 134	PLN	05.07.2017	30.09.2020	WIBOR 3M+4,5%
Razem	4 134				

*część długoterminowa pożyczek; na dzień 31.12.2018 r. łączny kapitał do spłaty wynosi 23 307 tys. zł, data zapadalności obejmuje spłatę ostatniej raty kapitału

Pożyczki udzielone krótkoterminowe według stanu na 31.12.2018 r.

Kontrahtent	Wartość bilansowa (w tys.)	Waluta	Data udzielenia	Data zapadalności	Warunki oprocentowania
New Finance Service sp. z o.o.*	14 096	PLN	05.07.2017	zgodnie z umowami	WIBOR 3M+4,5%
New Finance Service sp. z o.o.*	5 077	PLN	04.08.2017	zgodnie z umowami	WIBOR 3M+4,5%
Wartość odsetek naliczonych	136	PLN			
Razem	19 309				

* część krótkoterminowa kapitału pożyczek

3.13 Pochodne instrumenty finansowe wyceniane do wartości godziwej przez wynik finansowy

Spółka posiada opcję sprzedaży pakietu 7,46% akcji TU Europa. Wycena opcji sprzedaży posiadanego pakietu akcji TU Europa S.A. dokonana została przy zastosowaniu modelu Blacka-Scholesa, do którego przyjęto aktualne parametry rynkowe oraz parametry pochodzące z wyceny spółki TU Europa S.A.

Na dzień 30.06.2019 r. wartość opcji została wyceniona na 48 847 tys. zł. Na 31.12.2018 r. wycena opcji sprzedaży pakietu 7,46% akcji wynosiła 45 784 tys. zł.

3.14 Zobowiązania finansowe z tytułu emisji dłużnych papierów wartościowych wyceniane wg zamortyzowanego kosztu

Zobowiązania z tytułu emisji dłużnych instrumentów finansowych wyceniane według zamortyzowanego kosztu	Termin spłaty- kapitał	30.06.2019	31.12.2018
Obligacje serii A5	20.06.2020	25 038	25 042
Obligacje serii A6	27.04.2019		15 135
Obligacje serii A7	02.05.2019		16 030
Obligacje serii A8 ¹⁾	17.08.2019	1 070	1 070
Obligacje serii A9 ²⁾	29.08.2019	18 080	18 080
Obligacje serii A10	19.02.2020	3 603	-
Obligacje serii A11	19.05.2020	464	-
Razem, w tym:		48 255	75 357
- długoterminowe		-	25 000
- krótkoterminowe		48 255	50 357

¹⁾zobowiązanie z tytułu emisji obligacji serii A8 zostało spłacone w dniu 17.08.2019 r.

²⁾zobowiązanie z tytułu emisji obligacji serii A9 zostało spłacone w dniu 29.08.2019 r.

W pierwszym półroczu 2019 roku Getin Holding dokonał następujących emisji obligacji za pośrednictwem domu maklerskiego Noble Securities S.A.:

- 3 580 sztuk serii A10 o łącznej wartości nominalnej 3 580 tys. zł, oprocentowanie ustalono na poziomie 5,55%; dzień wykupu przypada na 19.02.2020 r.,
- 461 sztuk serii A11 o łącznej wartości nominalnej 461 tys. zł, oprocentowanie ustalono na poziomie 5,60%; dzień wykupu przypada na 19.05.2020 r.

W 2018 roku Getin Holding dokonał następujących emisji obligacji za pośrednictwem domu maklerskiego Noble Securities S.A.:

- 15 tys. sztuk serii A6 o łącznej wartości nominalnej 15 000 tys. zł, oprocentowanie ustalono na poziomie 5,05%; dzień wykupu przypadał na 27.04.2019 r.,
- 15 902 sztuk serii A7 o łącznej wartości nominalnej 15 902 tys. zł, oprocentowanie ustalono na poziomie 5,00%; dzień wykupu przypadał na 02.05.2019 r.,
- 1 064 sztuk serii A8 o łącznej wartości nominalnej 1 064 tys. zł, oprocentowanie ustalono na poziomie 5,02%; dzień wykupu przypadał na 17.08.2019 r.,
- 18 tys. sztuk serii A9 o łącznej wartości nominalnej 18 000 tys. zł, oprocentowanie ustalono na poziomie 5,04%; dzień wykupu przypadał na 29.08.2019 r.

3.15 Zobowiązania finansowe z tytułu otrzymanych pożyczek i kredytów wyceniane wg zamortyzowanego kosztu

Długoterminowe zobowiązania finansowe z tytułu otrzymanych pożyczek i kredytów wyceniane według zamortyzowanego kosztu	30.06.2019 (dane niebadane)	31.12.2018
Zobowiązanie z tytułu otrzymanych kredytów z Idea Bank S.A.	10 500	10 500
Zobowiązanie z tytułu otrzymanych kredytów z Getin Noble Bank S.A.	94 267	20 000
Razem	104 767	30 500

Krótkoterminowe zobowiązania finansowe z tytułu otrzymanych pożyczek i kredytów wyceniane według zamortyzowanego kosztu	30.06.2019 (dane niebadane)	31.12.2018
Zobowiązanie z tytułu otrzymanych kredytów z Idea Bank S.A.	1 500	11 500
Zobowiązanie z tytułu otrzymanych kredytów z Getin Noble Bank S.A.	33 750	5 000
Zobowiązanie z tytułu pożyczki od Getin International S.A.	-	17 630
Odsetki od zaciągniętych kredytów i pożyczek	446	12
Razem	35 696	34 142

3.16 Pozostałe zobowiązania finansowe wyceniane według zamortyzowanego kosztu

Długoterminowe pozostałe zobowiązania finansowe wyceniane według zamortyzowanego kosztu	30.06.2019 (dane niebadane)	31.12.2018
Potencjalne zobowiązanie wobec Talanx International AG i Meiji Yasuda	47 339	45 715
Razem	47 339	45 715

Krótkoterminowe pozostałe zobowiązania finansowe wyceniane według zamortyzowanego kosztu	30.06.2019 (dane niebadane)	31.12.2018
Zobowiązania z tytułu zakupu akcji	-	113 960
Razem	-	113 960

Grupa Kapitałowa Getin Holding
Skonsolidowany raport półroczny za okres 6 miesięcy zakończony 30.06.2019
dane w tys. zł
Śródroczne skrócone jednostkowe sprawozdanie finansowe Getin Holding S.A.

3.17 Transakcje Getin Holding S.A. z podmiotami powiązаныmi

	01.01.2019- 30.06.2019 (dane niebadane)					30.06.2019 (dane niebadane)	
	Przychody odsetkowe od podmiotów powiązanych	Koszty odsetkowe od podmiotów powiązanych	Sprzedaż na rzecz podmiotów powiązanych	Zakup od podmiotów powiązanych	Dywidenda otrzymana od podmiotów powiązanych	Należności od podmiotów powiązanych	Zobowiązania wobec podmiotów powiązanych
Jednostki zależne:	369	1 177	7 400	124	80 152	30 059	37 306
Getin International S.A.		7	41		9 958	9 966	
Idea Money S.A.		684					25 038
Idea Bank S.A. (Polska)		479					12 000
Idea Bank S.A. (Ukraina)			1 823	116	23 847	471	
Idea Bank S.A. (Białoruś)			1 292		21 744		
New Finance Service sp. z o.o.	369		231		19 355	19 548	
MW Trade S.A.			124				
Idea Fleet S.A.		7		8			268
Idea Bank S.A. (Rumunia)			763			74	
Carcade sp. z o.o.			1 593		5 248		
Idea Leasing IFN S.A.			1 517				
Idea Investment S.A. (Rumunia)			16				
Jednostki stowarzyszone:	-	-	2	1	-	-	-
Idea 24/7 Inc.			2				
Idea Getin Leasing S.A.				1			
Akcjonariusz dominujący							
Jednostka dominująca							
Pozostałe jednostki powiązane:	130	2 772	58	395	-	19 361	128 464
Getin Noble Bank S.A.	127	2 772	52	10		19 038	128 464
Noble Securities S.A.				373		41	
Noble Concierge sp. z o.o.				1			
RB Investcom sp. z o.o.	3		6			282	
RB Computer Sp. z o.o.				11			

	01.01.2018 - 30.06.2018 (dane niebadane)					31.12.2018	
	Przychody odsetkowe od podmiotów powiązanych	Koszty odsetkowe od podmiotów powiązanych	Sprzedaż na rzecz podmiotów powiązanych	Zakup od podmiotów powiązanych	Dywidenda otrzymana od podmiotów powiązanych	Należności od podmiotów powiązanych	Zobowiązania wobec podmiotów powiązanych
Jednostki zależne:	1 164	1 837	7 307	5	14 616	24 386	64 924
Getin International S.A.		505	41		10 669	8	17 642
Idea Investment S.a.r.l.*		685					
Idea Bank S.A. (Polska)	29	643					22 000
Idea Bank S.A. (Ukraina)			1 655			740	
Idea Bank S.A. (Białoruś)			1 271	2			
New Finance Service sp. z o.o.	1 135		180			23 443	
Idea Money S.A.*							25 042
MW Trade S.A.			260		1 977		
Idea Fleet S.A.		4		3			240
Getin Investment w likwidacji sp. z o.o.			3				
Idea Bank S.A. (Rumunia)			713			194	
Carcade Sp z o.o.			1 744		1 970	1	
Idea Leasing IFN S.A. (Rumunia)			1 408				
Idea Investment S.A. (Rumunia)			32				
Akcjonariusz dominujący							
Jednostka dominująca							
Pozostałe jednostki powiązane:	58	2 885	96	431	-	8 856	138 510
Getin Noble Bank S.A.	58	2 885	50	46		8 843	138 498
Noble Securities S.A.				349		12	
Noble Concierge sp. z o.o.				2			
RB Investcom Sp. z o.o.			46			1	
RB Computer Sp. z o.o.				34			12

* w dniu 31.12.2018 Idea Investment Sarl połączył się z Idea Money S.A. Spółką przejmującą został Idea Money S.A.

3.18 Informacje dodatkowe do rachunku przepływów pieniężnych

	Zmiana w bilansie	Zmiana w rachunku przepływów	Różnica
Zmiana stanu zobowiązań z wyjątkiem kredytów i pożyczek	(106 628)	(15 784)	(90 844)

Różnica między bilansową zmianą stanu zobowiązań z wyjątkiem kredytów i pożyczek, a zmianą wykazaną w rachunku przepływów pieniężnych wynika:

- ze zmiany stanu zobowiązań z tytułu leasingu finansowego w kwocie (844) tys. zł prezentowanej w działalności finansowej
- ze zmiany stanu zobowiązania z tytułu spłaty zobowiązania dotyczącej ceny za akcje jednostki zależnej w kwocie (90 000) tys. zł rozliczonej zgodnie z umową z 16.03.2012 r. wraz z aneksami i zaprezentowanej w działalności inwestycyjnej

	Stan na 01.01.2019	Zmiany wynikające z przepływów pieniężnych z działalności finansowej	Zmiany wynikające z operacji o charakterze bezzgotówkowym		Stan na 30.06.2019
			Zmiany wynikające z uzyskania lub utraty kontroli nad jednostkami zależnymi lub innymi przedsięwzięciami	Skutki zmian kursów walutowych Inne zmiany*	
Zobowiązania finansowe z tytułu emisji dłużnych papierów wartościowych wyceniane według zamortyzowanego kosztu	75 357	(28 852)		1 750	48 255
Pozostałe zobowiązania finansowe wyceniane według zamortyzowanego kosztu	45 715			1 624	47 339
Zobowiązania z tytułu leasingu finansowego	240	(844)		46	4 652
Zobowiązania z tytułu otrzymanych pożyczek i kredytów wyceniane według zamortyzowanego kosztu	64 642	73 321		12	140 463

*inne zmiany obejmują naliczone odsetki w okresie oraz rozpoznanie zobowiązania z tytułu leasingu zgodnie z MSSF 16

Ryzyko płynności

Celem Spółki jest utrzymanie równowagi pomiędzy ciągłością a elastycznością finansowania inwestycji Spółki oraz jej bieżącej działalności, poprzez korzystanie z emisji akcji bądź obligacji oraz korzystne lokowanie nadwyżek płynności.

Źródłem płynności są też dywidendy z jednostek zależnych, wpływy z tytułu usług konsultacyjno-doradczych świadczonych na rzecz jednostek zależnych oraz wpływy ze sprzedaży inwestycji.

Grupa Kapitałowa Getin Holding
Skonsolidowany raport półroczny za okres 6 miesięcy zakończony 30.06.2019
dane w tys. zł
Śródroczne skrócone jednostkowe sprawozdanie finansowe Getin Holding S.A.

Tabela poniżej przedstawia aktywa i zobowiązania finansowe Spółki na dzień 30.06.2019 r. oraz na dzień 31.12.2018 według daty zapadalności na podstawie umownych płatności:

30.06.2019	do 1 miesiąca	od 1 do 3 miesięcy	od 3 m-cy do 1 roku	od 1 roku do 5 lat	powyżej 5 lat	Aktywa/Pasywa o nieokreślonej zapadalności	Ogółem
Aktywa:	27 627	6 027	131	16 034	115 880	37 393	203 092
Środki pieniężne i ich ekwiwalenty	13 212	6 002				2	19 216
Papiery wartościowe					115 880	37 391	153 271
Należności z tytułu leasingu	14	25	131	245			415
Pozostałe należności	14 401			15 789			30 190
Zobowiązania finansowe:							
Zobowiązania z tytułu otrzymanych pożyczek i kredytów wyceniane według zamortyzowanego kosztu	6 696	6 250	22 750	104 767			140 463
Pozostałe zobowiązania finansowe wyceniane wg. zamortyzowanego kosztu					47 339		47 339
Zobowiązania finansowe z tytułu emisji dłużnych papierów wartościowych wyceniane wg. zamortyzowanego kosztu		19 176	29 079				48 255
Zobowiązania z tytułu leasingu finansowego wyceniane według zamortyzowanego kosztu	131	274	1 279	2 968			4 652
Pasywa:	6 827	25 700	53 108	107 735	47 339	-	240 709
Luka	20 800	(19 673)	(52 977)	(91 701)	68 541	37 393	(37 617)

Spółka na bieżąco monitoruje przepływy pieniężne, posiada plan finansowy zapewniający terminową realizację zobowiązań. Sytuacja płynnościowa uległa znacznej poprawie w efekcie częściowej spłaty zobowiązań krótkoterminowych. Spółka prowadzi działania mające na celu zmniejszenie luki i lepsze dopasowanie aktywów i pasywów pod względem płynności.

Getin Holding planuje kontynuować działania polegające na spłacie pozostałych zobowiązań krótkoterminowych w głównej mierze środkami pochodzącymi z dywidend otrzymanych od jednostek zależnych.

31.12.2018	do 1 miesiąca	od 1 do 3 miesięcy	od 3 m-cy do 1 roku	od 1 roku do 5 lat	powyżej 5 lat	Aktywa/Pasywa o nieokreślonej zapadalności	Ogółem
Aktywa:	17 627	8 878	7 578	4 134	115 880	24 706	178 803
Pożyczki udzielone długoterminowe wyceniane według zamortyzowanego kosztu				4 134			4 134
Pożyczki udzielone krótkoterminowe wyceniane według zamortyzowanego kosztu	4 853	6 878	7 578				19 309
Środki pieniężne i ich ekwiwalenty	12 774	2 000				1	14 775
Papiery wartościowe					115 880	24 705	140 585
Zobowiązania finansowe:							
Zobowiązania z tytułu zakupu akcji wyceniane wg. zamortyzowanego kosztu		114 267					114 267
Zobowiązania z tytułu otrzymanych pożyczek i kredytów wyceniane według zamortyzowanego kosztu	17 642	1 250	15 250	30 500			64 642
Pozostałe zobowiązania finansowe wyceniane wg. zamortyzowanego kosztu					45 715		45 715
Zobowiązania finansowe z tytułu emisji dłużnych papierów wartościowych wyceniane według zamortyzowanego kosztu		134	50 223	25 000			75 357
Zobowiązania z tytułu leasingu finansowego wyceniane wg. zamortyzowanego kosztu	3	7	79	151			240
Pasywa:	17 645	115 658	65 552	55 651	45 715	-	300 221
Luka	(18)	(106 780)	(57 974)	(51 517)	70 165	24 706	(121 418)

3.19 Zdarzenia następujące po dniu bilansowym

Istotne zdarzenia, które wystąpiły po dniu bilansowym opisane zostały w nocie 2.31 skonsolidowanego skróconego śródrocznego sprawozdania finansowego.

Piotr Kaczmarek

Prezes Zarządu

Krzysztof Jarosław Bielecki

I Wiceprezes Zarządu

Izabela Lubczyńska

Członek Zarządu

Krzysztof Florczak

Członek Zarządu

Wrocław, dnia 23 września 2019 roku