



**Grupa Kapitałowa  
WORK SERVICE**

# **ŚRÓDROCZNY SKRÓCONY RAPORT KWARTALNY za pierwszy kwartał 2017 roku**

przygotowany zgodnie z Międzynarodowymi Standardami Sprawozdawczości Finansowej  
w kształcie zatwierdzonym przez Unię Europejską

Wrocław, 22 maja 2017 r.

## Spis treści

<b>SKONSOLIDOWANE WYBRANE DANE FINANSOWE.....</b>	<b>3</b>
<b>JEDNOSTKOWE WYBRANE DANE FINANSOWE .....</b>	<b>3</b>
<b>SKONSOLIDOWANE SPRAWOZDANIE FINANSOWE GRUPY KAPITAŁOWEJ.....</b>	<b>4</b>
Skonsolidowane sprawozdanie z sytuacji finansowej Grupy Kapitałowej .....	4
Skonsolidowane sprawozdanie z całkowitych dochodów Grupy Kapitałowej.....	5
Skonsolidowane sprawozdanie z przepływów pieniężnych Grupy Kapitałowej.....	6
Skonsolidowane sprawozdanie ze zmian w kapitale własnym Grupy Kapitałowej .....	8
Skonsolidowane sprawozdanie ze zmian w kapitale własnym (dane porównawcze).....	8
<b>INFORMACJA DODATKOWA DO SKRÓCONEGO RAPORTU GRUPY KAPITAŁOWEJ ZA I KWARTAŁ 2017 ROKU .....</b>	<b>11</b>
<b>JEDNOSTKOWE SPRAWOZDANIE FINANSOWE WORK SERVICE SA.....</b>	<b>33</b>
Sprawozdanie z sytuacji finansowej Work Service SA na dzień 31 marca 2017.....	33
Sprawozdanie z całkowitych dochodów Work Service SA za okres 3 miesięcy zakończony 31 marca 2017.....	34
Sprawozdanie z przepływów pieniężnych Work Service SA za okres 3 miesięcy zakończony 31 marca 2017.....	35
Sprawozdanie ze zmian w kapitale własnym Work Service SA .....	37
<b>OMÓWIENIE ŚRÓDROCZNEGO RAPORTU .....</b>	<b>38</b>
<b>POZOSTAŁE INFORMACJE .....</b>	<b>40</b>

## SKONSOLIDOWANE WYBRANE DANE FINANSOWE

WYSZCZEGÓLNIENIE	01.01.-	01.01.-	01.01.-	01.01.-
	31.03.2017	31.03.2016	31.03.2017	31.03.2016
Grupa Kapitałowa Work Service	w tys.PLN	w tys.PLN	w tys.EUR	w tys.EUR
Przychody ze sprzedaży	655 062	591 248	152 728	135 734
EBITDA (wynik operacyjny + amortyzacja)	29 337	20 387	6 840	4 680
Zysk ze sprzedaży	26 226	15 087	6 115	3 464
Zysk z działalności operacyjnej (EBIT)	25 218	16 677	5 880	3 829
Zysk (strata) brutto	16 861	9 037	3 931	2 075
Zysk (strata) netto	12 395	4 240	2 890	973
Przepływy pieniężne netto z działalności operacyjnej	16 679	16 723	3 889	3 839
Przepływy pieniężne netto z działalności inwestycyjnej	-43 930	-6 336	-10 242	-1 455
Przepływy pieniężne netto z działalności finansowej	32 596	-18 585	7 600	-4 267
Przepływy pieniężne netto, razem	5 346	-8 199	1 246	-1 882
Liczba akcji zwykłych Spółki dla celów wyliczenia wskaźnika zysku na akcję w sztukach	65 094 823	65 094 823	65 094 823	65 094 823
Zysk na jedną akcję	0,10	0,03	0,02	0,01
Liczba akcji rozwodnionych dla celów wyliczenia wskaźnika zysku rozwodnionego na akcję w sztukach	65 836 829	65 800 923	65 836 829	65 800 923
Rozwodniony zysk na jedną akcję	0,10	0,03	0,02	0,01
	<b>31.03.2017</b>	<b>31.12.2016</b>	<b>31.03.2017</b>	<b>31.12.2016</b>
Aktywa	1 305 825	1 300 887	309 452	294 052
Zobowiązania i rezerwy na zobowiązania	945 608	943 590	224 088	213 289
Zobowiązania długoterminowe	412 861	342 551	97 839	77 430
Zobowiązania krótkoterminowe	532 747	601 039	126 249	135 859
Kapitał (fundusz) własny	360 217	357 297	85 364	80 763
Kapitał (fundusz) podstawowy	6 509	6 509	1 543	1 471
Kapitał (fundusz) zapasowy	333 254	330 652	78 974	74 741

## JEDNOSTKOWE WYBRANE DANE FINANSOWE

WYSZCZEGÓLNIENIE	01.01.2017-	01.01.2016-	01.01.2017-	01.01.2016-
	31.03.2017	31.03.2016	31.03.2017	31.03.2016
Work Service SA	w tys.PLN	w tys.PLN	w tys.EUR	w tys.EUR
Przychody ze sprzedaży	144 970	134 808	33 800	30 808
EBITDA (wynik operacyjny + amortyzacja)	-2 505	-605	-584	-139
Zysk ze sprzedaży	-5 495	-2 489	-1 281	-571
Zysk z działalności operacyjnej (EBIT)	-3 753	-1 809	-875	-415
Zysk (strata) brutto	-6 329	-3 872	-1 476	-889
Zysk (strata) netto	-6 329	-3 872	-1 476	-889
Przepływy pieniężne netto z działalności operacyjnej	-20 110	13 345	-4 689	3 064
Przepływy pieniężne netto z działalności inwestycyjnej	-38 528	-84 492	-8 983	-19 397
Przepływy pieniężne netto z działalności finansowej	58 847	70 675	13 720	16 225
Przepływy pieniężne netto, razem	208	-471	48	-108
	<b>31.03.2017</b>	<b>31.12.2016</b>	<b>31.03.2017</b>	<b>31.12.2016</b>
Aktywa	890 328	855 124	210 988	193 292
Zobowiązania i rezerwy na zobowiązania	605 153	563 848	143 408	127 452
Zobowiązania długoterminowe	288 546	217 447	68 379	49 152
Zobowiązania krótkoterminowe	312 421	342 493	74 037	77 417
Kapitał (fundusz) własny	285 175	291 276	67 580	65 840
Kapitał (fundusz) podstawowy	6 509	6 509	1 543	1 471
Kapitał (fundusz) zapasowy	284 994	287 459	67 537	64 977

## SKONSOLIDOWANE SPRAWOZDANIE FINANSOWE GRUPY KAPITAŁOWEJ

### Skonsolidowane sprawozdanie z sytuacji finansowej Grupy Kapitałowej

na dzień 31 marca 2017

	stan na 31.03.2017	stan na 31.12.2016
<b>AKTYWA TRWAŁE</b>	<b>663 527 100,95</b>	<b>669 785 900,39</b>
Wartości niematerialne	60 916 235,68	61 125 772,37
Wartość firmy	543 056 210,95	549 644 468,78
Rzeczowe aktywa trwałe	31 397 129,01	31 206 729,05
Nieruchomości inwestycyjne	1 527 647,78	1 614 844,06
Inne aktywa finansowe	25 000,00	25 000,00
Inne aktywa długoterminowe	4 329 787,84	4 309 062,91
Pozostałe długoterminowe aktywa finansowe	1 927 633,70	2 892 510,29
Aktywa z tytułu podatku odroczonego	19 635 874,73	18 156 629,28
Rozliczenia międzyokresowe	711 581,26	810 883,65
<b>AKTYWA OBROTOWE</b>	<b>642 297 940,19</b>	<b>631 100 874,41</b>
Zapasy	23 582 986,12	28 342 462,32
Należności handlowe oraz pozostałe należności	436 063 716,00	432 902 983,22
Inne aktywa finansowe	34 345 105,03	29 236 323,28
Inne aktywa krótkoterminowe	9 407 071,36	9 351 436,26
Środki pieniężne i ich ekwiwalenty	109 960 503,77	104 614 790,71
Rozliczenia międzyokresowe	28 938 557,91	26 652 878,62
<b>AKTYWA RAZEM</b>	<b>1 305 825 041,14</b>	<b>1 300 886 774,80</b>
<b>KAPITAŁ WŁASNY</b>	<b>360 216 973,27</b>	<b>357 297 068,85</b>
Kapitał podstawowy	6 509 482,30	6 509 482,30
Kapitał (fundusz) zapasowy	333 254 033,74	330 652 018,76
Kapitał z wyceny opcji	-53 773 718,65	- 53 773 718,65
Zysk (strata) netto	6 612 001,83	2 417 610,83
Różnice z przeliczenia	-15 683 426,85	-5 277 227,57
Kapitały przypadające akcjonariuszom niekontrolującym	83 298 600,90	76 768 903,18
<b>ZOBOWIĄZANIA</b>	<b>945 608 067,87</b>	<b>943 589 705,95</b>
<b>Zobowiązania długoterminowe</b>	<b>412 861 325,06</b>	<b>342 550 843,29</b>
Długoterminowe pożyczki i kredyty	196 238 971,12	125 543 041,61
Zobowiązania z tytułu odroczonego podatku dochodowego	4 734 639,82	3 033 436,01
Zobowiązania z tytułu świadczeń emerytalnych	0,00	0,00
Rezerwy na pozostałe zobowiązania i inne obciążenia	1 737 724,19	1 762 321,65
Inne zobowiązania	210 149 989,93	212 212 044,02
<b>Zobowiązania krótkoterminowe</b>	<b>532 746 742,81</b>	<b>601 038 862,66</b>
Zobowiązania handlowe oraz pozostałe zobowiązania	416 512 374,45	472 498 015,89
Krótkoterminowe pożyczki i kredyty	82 617 693,19	96 183 204,57
Rezerwy na pozostałe zobowiązania i inne obciążenia	33 616 675,17	32 357 642,20
<b>PASYWA RAZEM</b>	<b>1 305 825 041,14</b>	<b>1 300 886 774,80</b>

**Skonsolidowane sprawozdanie z całkowitych dochodów Grupy Kapitałowej**  
 za okres 3 miesiące zakończony 31 marca 2017

	<b>01.01.2017- 31.03.2017</b>	<b>01.01.2016- 31.03.2016</b>
<b>Przychody</b>	<b>655 061 577,74</b>	<b>591 248 451,45</b>
Przychody netto ze sprzedaży produktów i usług	655 429 480,79	591 973 841,78
Zmiana stanu produktów	-367 903,05	-734 841,89
Koszt wytworzenia produktów na własne potrzeby	0,00	0,00
Przychody netto ze sprzedaży towarów i materiałów	0,00	9 451,55
<b>Koszty działalności operacyjnej</b>	<b>628 835 962,84</b>	<b>576 161 097,21</b>
Amortyzacja	4 118 993,55	3 710 603,00
Zużycie materiałów i energii	4 214 002,67	2 735 099,02
Usługi obce	108 713 079,72	71 700 689,28
Podatki i opłaty	514 151,89	1 516 865,28
Wynagrodzenia	405 296 966,15	388 273 207,39
Ubezpieczenia społeczne i inne świadczenia	95 818 146,12	93 098 646,01
Pozostałe koszty rodzajowe	10 160 622,75	15 125 987,23
Wartość sprzedanych towarów i materiałów	0,00	0,00
<b>Zysk (strata) ze sprzedaży</b>	<b>26 225 614,90</b>	<b>15 087 354,24</b>
<b>Pozostałe przychody operacyjne</b>	<b>4 497 794,75</b>	<b>4 749 219,88</b>
<b>Pozostałe koszty operacyjne</b>	<b>5 505 626,70</b>	<b>3 159 878,29</b>
<b>Zysk(strata) z działalności operacyjnej</b>	<b>25 217 782,95</b>	<b>16 676 695,83</b>
<b>Przychody finansowe</b>	<b>1 578 816,13</b>	<b>1 360 563,07</b>
<b>Koszty finansowe</b>	<b>9 935 724,43</b>	<b>9 000 434,77</b>
<b>Zysk (strata) brutto</b>	<b>16 860 874,65</b>	<b>9 036 824,13</b>
Podatek dochodowy	4 465 886,47	4 797 304,25
Zysk (strata) netto	12 394 988,18	4 239 519,88
Wycena udziałów metodą praw własności	0,00	0,00
Zyski (straty) mniejszości	5 782 986,35	2 540 208,47
Zysk przypadający akcjonariuszom jednostki dominującej	6 612 001,83	1 699 311,41
<b>Zysk netto</b>	<b>12 394 988,18</b>	<b>4 239 519,88</b>
<b>Pozostałe całkowite dochody</b>		
Pozycje, które nie zostaną przeniesione w późniejszych okresach do rachunku zysków i strat:		
- brak		
Pozycje, które mogą zostać przeniesione w późniejszych okresach do rachunku zysków i strat:		
- Różnice kursowe z przeliczenia jednostki zagranicznej	-10 406 199,29	-709 127,13
Pozostałe całkowite dochody razem	-10 406 199,29	-709 127,13
<b>Całkowite dochody za okres</b>	<b>1 988 788,89</b>	<b>3 530 392,74</b>
- w tym przypadające na kapitały mniejszości	927 886,24	2 115 318,20
- w tym przypadające akcjonariuszom jednostki dominującej	1 060 902,65	-1 415 074,55
<b>Zysk na akcję z działalności kontynuowanej i zaniechanej przypadający na akcjonariuszy jednostki dominującej w ciągu roku (w złotych)</b>		
Z działalności kontynuowanej:		
- podstawowy	0,10	0,03
- rozwodniony	0,10	0,03
Z działalności zaniechanej:		
- podstawowy	0,00	0,00
- rozwodniony	0,00	0,00

**Skonsolidowane sprawozdanie z przepływów pieniężnych Grupy Kapitałowej**

za okres 3 miesięcy zakończony 31 marca 2017

	01.01.2017- 31.03.2017	01.01.2016- 31.03.2016
<b>Zysk (strata) netto</b>	<b>6 612 001,83</b>	<b>1 699 311,41</b>
<b>Korekty razem</b>	<b>10 067 232,20</b>	<b>15 023 719,66</b>
Amortyzacja	4 118 993,55	3 710 603,00
(Zysk) straty z tytułu różnic kursowych	0,00	0,00
Odsetki i udziały w zyskach (dywidendy)	4 504 461,20	4 835 118,42
(Zysk) strata z tytułu działalności inwestycyjnej	-95 608,40	-160 866,97
Zmiana stanu rezerw	1 898 180,60	4 783 067,23
Zmiana stanu zapasów	4 759 476,21	1 786 119,93
Zmiana stanów należności z wyjątkiem należności z tytułu podatku dochodowego	12 529 390,57	25 118 312,20
Zmiana stanu zobowiązań krótkoterminowych z wyjątkiem kredytów i pożyczek i podatku dochodowego od osób prawnych	-25 710 873,00	-29 726 196,32
Zmiana stanu rozliczeń międzyokresowych	-2 914 064,62	-1 731 684,71
Inne korekty	7 998 106,23	3 604 356,48
Podatek dochodowy od zysku przed opodatkowaniem	4 465 886,47	4 797 304,25
Podatek dochodowy zapłacony	-1 486 716,61	-1 992 413,85
<b>Przepływy pieniężne netto z działalności operacyjnej</b>	<b>16 679 234,04</b>	<b>16 723 031,07</b>
<b>Przepływy środków pieniężnych z działalności inwestycyjnej</b>		
<b>Wpływy</b>	<b>495 485,85</b>	<b>537 207,78</b>
Zbycie wartości niematerialnych oraz rzeczowych aktywów trwałych	29 361,93	230 943,44
Zbycie inwestycji w nieruchomości oraz wartości niematerialne	0,00	0,00
Z aktywów finansowych, w tym:	466 123,92	306 264,34
a) w jednostkach powiązanych	0,00	0,00
odsetki	0,00	0,00
b) w pozostałych jednostkach	466 123,92	306 264,34
odsetki	466 123,92	304 795,73
nabycia aktywów finansowych	0,00	1 468,61
Inne wpływy inwestycyjne	0,00	0,00
<b>Wydatki</b>	<b>44 425 359,06</b>	<b>6 873 481,61</b>
Nabycie wartości niematerialnych oraz rzeczowych aktywów trwałych	3 592 196,42	746 196,39
Inwestycje w nieruchomości oraz wartości niematerialne	0,00	0,00
Na aktywa finansowe, w tym:	36 725 617,01	6 127 285,23
a) w jednostkach powiązanych	32 768 421,01	6 127 285,23
nabycie aktywów finansowych	32 768 421,01	6 127 285,23
b) w pozostałych jednostkach	3 957 196,00	0,00
nabycie aktywów finansowych	3 957 196,00	0,00
Inne wydatki inwestycyjne	4 107 545,63	0,00
<b>Przepływy środków pieniężnych z działalności inwestycyjnej</b>	<b>-43 929 873,21</b>	<b>-6 336 273,83</b>

<b>Przepływy środków pieniężnych z działalności finansowej</b>		
<b>Wpływy</b>	<b>57 713 799,00</b>	<b>713 861,10</b>
Kredyty i pożyczki	56 873 890,62	0,00
Emisja dłużnych papierów wartościowych	0,00	0,00
Wpływy netto z emisji akcji	0,00	0,00
Inne wpływy finansowe	839 908,38	713 861,10
<b>Wydatki</b>	<b>25 117 446,77</b>	<b>19 299 127,23</b>
Dywidendy i inne wydatki na rzecz właścicieli	0,00	0,00
Inne, niż wpłaty na rzecz właścicieli, wydatki z tytułu podziału zysku	0,00	0,00
Splata kredytów i pożyczek	0,00	13 149 475,41
Wykup dłużnych papierów wartościowych	20 000 000,00	0,00
Z tytułu innych zobowiązań finansowych	0,00	0,00
Płatności zobowiązań z tytułu umów leasingu finansowego	146 861,65	812 089,92
Odsetki	4 970 585,12	5 139 914,15
Inne wydatki finansowe	0,00	197 647,75
<b>Przepływy pieniężne netto z działalności finansowej</b>	<b>32 596 352,23</b>	<b>-18 585 266,13</b>
Przepływy pieniężne netto razem	5 345 713,06	-8 198 508,89
Bilansowa zmiana stanu środków pieniężnych, w tym:	5 345 713,06	-8 198 508,89
zmiana stanu środków pieniężnych z tytułu różnic kursowych	0,00	0,00
Środki pieniężne na początek okresu	104 614 790,71	57 904 049,27
<b>Środki pieniężne na koniec okresu</b>	<b>109 960 503,77</b>	<b>49 705 540,38</b>
<b>Pozycja inne korekty obejmuje</b>		
zmiana różnic z przeliczeń	2 019 879,48	-709 127,13
zmiana w nieruchomościach inwestycyjnych	87 196,28	12 847,45
inne zmiany w kapitałach	-43 796,67	47 032,80
program managerski	228 200,82	746 049,91
zmiana pozycji inne aktywa	-76 360,03	0,00
zmiany w udziałach przypadających akcjonariuszom mniejszościowym	5 782 986,35	2 540 208,47
wycena wartości firmy	0,00	967 344,99
	<b>7 998 106,23</b>	<b>3 604 356,48</b>

## Skonsolidowane sprawozdanie ze zmian w kapitale własnym Grupy Kapitałowej

01.01.2017-31.03.2017	Kapitał akcyjny	Pozostałe kapitały / kapitał zapasowy	Kapitał z wyceny opcji	Pozostałe kapitały/różnice kursowe z przeliczenia jednostek podporządkowanych	Wynik netto	Kapitał własny przypadający akcjonariuszom jednostki dominującej	Kapitały przypadające akcjonariuszom niekontrolującym	Kapitał własny wraz z kapitałami akcjonariuszy mniejszościowych
<b>Stan na 31 grudnia 2016</b>	<b>6 509 482,30</b>	<b>330 652 018,76</b>	<b>-53 773 718,65</b>	<b>-5 277 227,57</b>	<b>2 417 610,83</b>	<b>280 528 165,67</b>	<b>76 768 903,19</b>	<b>357 297 068,85</b>
Podwyższenie kapitału	0,00	0,00	0,00	0,00	0,00	0,00	0,00	0,00
Zysk (strata) netto roku obrotowego	0,00	0,00	0,00	0,00	6 612 001,83	<b>6 612 001,83</b>	0,00	<b>6 612 001,83</b>
Różnice kursowe z przeliczenia sprawozdań finansowych jednostek zagranicznych	0,00	0,00	0,00	-10 406 199,29	0,00	<b>-10 406 199,29</b>	0,00	<b>-10 406 199,29</b>
Podział wyniku za 2016 rok:	0,00	2 417 610,83	0,00	0,00	-2 417 610,83	<b>0,00</b>	0,00	<b>0,00</b>
Zakup spółek z grupy APT	0,00	0,00	0,00	0,00	0,00	<b>0,00</b>	746 711,37	<b>746 711,37</b>
Program managerski	0,00	228 200,82	0,00	0,00	0,00	<b>228 200,82</b>	0,00	<b>228 200,82</b>
Wynik mniejszości	0,00	0,00	0,00	0,00	0,00	<b>0,00</b>	5 782 986,35	<b>5 782 986,35</b>
Inne	0,00	-43 796,67	0,00	0,00	0,00	<b>-43 796,67</b>	0,00	<b>-43 796,67</b>
Kapitał z wyceny opcji	0,00	0,00	0,00	0,00	0,00	<b>0,00</b>	0,00	<b>0,00</b>
<b>Stan na 31 marca 2017</b>	<b>6 509 482,30</b>	<b>333 254 033,73</b>	<b>-53 773 718,65</b>	<b>-15 683 426,85</b>	<b>6 612 001,83</b>	<b>276 918 372,36</b>	<b>83 298 600,90</b>	<b>360 216 973,26</b>



## Skonsolidowane sprawozdanie ze zmian w kapitale własnym (dane porównawcze)

01.01.2016-31.12.2016	Kapitał akcyjny	Pozostałe kapitały / kapitał zapasowy	Kapitał z wyceny opcji	Pozostałe kapitały/różnice kursowe z przeliczenia jednostek podporządkowanych	Wynik netto	Kapitał własny przypadający akcjonariuszom jednostki dominującej	Kapitały przypadające akcjonariuszom niekontrolującym	Kapitał własny wraz z kapitałami akcjonariuszy mniejszościowych
<b>Stan na 31 grudnia 2015</b>	<b>6 509 482,30</b>	<b>312 423 026,32</b>	<b>-35 131 379,85</b>	<b>-25 785 799,10</b>	<b>27 616 454,29</b>	<b>285 631 783,95</b>	<b>43 526 215,57</b>	<b>329 157 999,52</b>
Podwyższenie kapitału Exact Systems SA	0,00	0,00	0,00	0,00	0,00	0,00	30 000 000,00	30 000 000,00
Zysk (strata) netto roku obrotowego	0,00	0,00	0,00	0,00	2 417 610,83	2 417 610,83	0,00	2 417 610,83
Różnice kursowe z przeliczenia sprawozdań finansowych jednostek zagranicznych	0,00	0,00	0,00	20 508 571,54	0,00	20 508 571,54	0,00	20 508 571,54
Realizacja opcji Fiege	0,00	0,00	16 490 239,50	0,00	0,00	16 490 239,50	0,00	16 490 239,50
Wycena emisji serii B i C w Exact Systems SA	0,00	0,00	-35 132 578,30	0,00	0,00	0,00	0,00	0,00
Przeniesienie wyniku za 2015 rok na kapitał zapasowy	0,00	27 616 454,29	0,00	0,00	-27 616 454,29	0,00	0,00	0,00
Dokupienie udziałów od udziałowców mniejszościowych	0,00	-10 803 279,03	0,00	0,00	0,00	-10 803 279,03	-5 663 368,17	-16 466 647,20
Program managerski	0,00	1 599 897,24	0,00	0,00	0,00	1 599 897,24	0,00	1 599 897,24
Wynik mniejszości	0,00	0,00	0,00	0,00	0,00	0,00	13 083 705,88	13 083 705,88
Inne	0,00	-184 080,06	0,00	0,00	0,00	-184 080,06		-184 080,06
Wypłata dywidendy	0,00	0,00		0,00	0,00	0,00	-4 177 650,10	-4 177 650,10
<b>Stan na 31 grudnia 2016</b>	<b>6 509 482,30</b>	<b>330 652 018,76</b>	<b>-53 773 718,65</b>	<b>-5 277 227,57</b>	<b>2 417 610,83</b>	<b>280 528 165,67</b>	<b>76 768 903,19</b>	<b>357 297 068,85</b>

01.01.2016-31.03.2016	Kapitał akcyjny	Pozostałe kapitały / kapitał zapasowy	Kapitał z wyceny opcji	Pozostałe kapitały/różnice kursowe z przeliczenia jednostek podporządkowanych	Wynik netto	Kapitał własny przypadający akcjonariuszom jednostki dominującej	Kapitały przypadające akcjonariuszom niekontrolującym	Kapitał własny wraz z kapitałami akcjonariuszy mniejszościowych
<b>Stan na 31 grudnia 2015</b>	<b>6 509 482,30</b>	<b>312 423 026,32</b>	<b>-35 131 379,85</b>	<b>-25 785 799,10</b>	<b>27 616 454,29</b>	<b>285 631 783,96</b>	<b>43 526 215,57</b>	<b>329 157 999,52</b>
Podwyższenie kapitału	0,00	0,00	0,00	0,00	0,00	0,00	0,00	0,00
Zysk (strata) netto roku obrotowego	0,00	0,00	0,00	0,00	1 699 311,41	1 699 311,41	0,00	1 699 311,41
Różnice kursowe z przeliczenia sprawozdań finansowych jednostek zagranicznych	0,00	0,00	0,00	-709 127,13	0,00	-709 127,13	0,00	-709 127,13
Podział wyniku za 2015 rok:	0,00	27 616 454,29	0,00	0,00	-27 616 454,29	0,00	0,00	0,00
Dokupienie udziałów od mniejszości	0,00	0,00	0,00	0,00	0,00	0,00	0,00	0,00
Program managerski	0,00	746 049,91	0,00	0,00	0,00	746 049,91	0,00	746 049,91
Wynik mniejszości	0,00	0,00	0,00	0,00	0,00	0,00	2 540 208,47	2 540 208,47
Inne	0,00	34 650,14	0,00	0,00	0,00	34 650,14	0,00	34 650,14
Kapitał z wyceny opcji	0,00	0,00	-56 882,91	0,00	0,00	-56 882,91	0,00	-56 882,91
<b>Stan na 31 marca 2016</b>	<b>6 509 482,30</b>	<b>340 820 180,65</b>	<b>-35 188 262,76</b>	<b>-26 494 926,24</b>	<b>1 699 311,41</b>	<b>287 345 785,37</b>	<b>46 066 424,04</b>	<b>333 412 209,39</b>

## INFORMACJA DODATKOWA DO SKRÓCONEGO RAPORTU GRUPY KAPITAŁOWEJ ZA I KWARTAŁ 2017 ROKU

### 1. Informacje ogólne dotyczące Grupy Kapitałowej Work Service

#### 1.1. Jednostka Dominująca

Jednostką Dominującą w Grupie Kapitałowej Work Service jest spółka Work Service SA. Siedziba Spółki Dominującej mieści się we Wrocławiu, przy ul. Gwiaździstej 66. Spółka została utworzona aktem notarialnym z dnia 12 grudnia 2000 roku sporządzonym w Kancelarii Notarialnej w Oleśnicy (Rep. A Nr 7712/2000). Spółka jest zarejestrowana w Krajowym Rejestrze Sądowym, w Rejestrze Przedsiębiorców, prowadzonym przez Sąd Rejonowy dla Wrocławia – Fabrycznej we Wrocławiu Wydział VI Gospodarczy Krajowego Rejestru Sądowego pod numerem KRS 0000083941. Spółka została wpisana do rejestru przedsiębiorców Krajowego Rejestru Sądowego w dniu 28 stycznia 2002 roku. Work Service SA jest sukcesorem Work Service Spółka z o.o.

Podstawowym przedmiotem działalności Spółki według Polskiej Klasyfikacji Działalności (PKD 7820Z) jest działalność związana z rekrutacją i udostępnianiem pracowników.

Work Service SA jest agencją zatrudnienia specjalizującą się w pośrednictwie pracy, w nowoczesnych rozwiązaniach kadrowych, świadcząca usługi w obszarze rekrutacji, dostarczania do klientów wykwalifikowanych pracowników, doradztwa i zarządzania zasobami ludzkimi.

Nazwa firmy, adres siedziby i numery telekomunikacyjne:

Nazwa firmy	Work Service SA
Forma prawna	Spółka Akcyjna
Adres	53-413 Wrocław ul. Gwiaździsta 66
Telefon	+48 (071) 37 10 900
Fax	+48 (071) 37 10 938
E-mail	work@workservice.pl
Strona internetowa	www.workservice.pl

Work Service SA działa na podstawie prawa polskiego. Podstawą działalności Spółki są: Kodeks Spółek Handlowych oraz regulaminy Walnego Zgromadzenia, Rady Nadzorczej i Zarządu.

## 1.2. Podstawowe informacje o Grupie Kapitałowej Work Service

Wprowadzenie do skonsolidowanego sprawozdania za pierwszy kwartał 2017 roku zostało sporządzone na podstawie sprawozdań finansowych jednostek wchodzących w skład Grupy Kapitałowej i zestawione w taki sposób, aby Grupa stanowiła jedną jednostkę.

Podstawą sporządzenia skonsolidowanego sprawozdania jest sprawozdanie Spółki Dominującej sporządzone zgodnie z Międzynarodowymi Standardami Rachunkowości Finansowej, które zostały zatwierdzone przez Unię Europejską i przekształcone sprawozdania finansowe spółek zależnych. Skonsolidowane sprawozdanie finansowe skorygowane zostało o kwoty wzajemnych przychodów, kosztów, marży niezrealizowanej oraz rozrachunków wynikających z transakcji pomiędzy jednostkami Grupy. Jednostkowe sprawozdania finansowe stanowiące podstawę sporządzenia skonsolidowanego sprawozdania finansowego sporządzone zostały przy założeniu kontynuacji działalności gospodarczej jednostek wchodzących w skład Grupy Kapitałowej w dającej się przewidzieć przyszłości oraz przekonaniu, że nie istnieją okoliczności wskazujące na zagrożenie kontynuacji działalności.

Przedmiotem działalności spółek wchodzących w skład Grupy Kapitałowej jest :

- praca tymczasowa – oferowanie pracy pracowników czasowych;
- merchandising i promocje – profesjonalna obsługa procesu sprzedaży;
- rekrutacja pracowników, doradztwo personalne;
- obsługa kadrowo – płacowa;
- outsourcing.

### Skład osobowy Zarządu Work Service SA na dzień 31 marca 2017

- Maciej Witucki - Prezes
- Piotr Gajek - Wiceprezes
- Robert Knights - Wiceprezes
- Paul Andrew Christodoulou - Wiceprezes
- Tomasz Ślęzak - Wiceprezes
- Iwona Szmitkowska - Wiceprezes

W pierwszym kwartale 2017 roku nie było zmian w składzie Zarządu Work Service SA.

### Skład osobowy Rady Nadzorczej Work Service SA na dzień 31 marca 2017

- Panagiotis Sofianos - Przewodniczący Rady Nadzorczej
- Tomasz Misiak - Wiceprzewodniczący Rady Nadzorczej
- Krzysztof Kaczmarczyk - Członek Rady Nadzorczej
- Everett Kamin - Członek Rady Nadzorczej
- Pierre Mellinger - Członek Rady Nadzorczej
- Piotr Maciej Kamiński - Członek Rady Nadzorczej
- Robert Ługowski - Członek Rady Nadzorczej
- Tomasz Hanczarek - Członek Rady Nadzorczej
- John Leone - Członek Rady Nadzorczej

W pierwszym kwartale 2017 roku nie było zmian w składzie Rady Nadzorczej Work Service SA.

Według stanu na dzień 31 marca 2017 roku w skład Grupy Kapitałowej Work Service wchodzi następujące podmioty gospodarcze:

Spółki z udziałem kapitałowym Work Service SA - bezpośrednim					
Nazwa firmy	Siedziba	Data objęcia kontroli	Procent posiadanego przez jednostkę zależną kapitału zakładowego	Udział % jednostki zależnej w ogólnej liczbie głosów na Walnym Zgromadzeniu	Metoda konsolidacji
Finance Care Sp. z o.o.	53-413 Wrocław, ul. Gwiaździsta 66	29.12.2005	100,00%	100,00%	Pełna
Industry Personnel Services Sp. z o.o.	53-413 Wrocław, ul. Gwiaździsta 66	30.11.2003	100,00%	100,00%	Pełna
Exact Systems S.A.	42-200 Częstochowa, ul.Focha 53	24.09.2007	69,09%	69,09%	Pełna
Antal Sp. z o.o.	53-413 Wrocław, ul. Gwiaździsta 66	30.04.2007	100,00%	100,00%	Pełna
Work Service International Sp. z o.o.	53-413 Wrocław, ul. Gwiaździsta 66	06.07.2006	100,00%	100,00%	Pełna
Proservice Worldwide (Cypr) Ltd.	Nicosia, Agiou Pavlou 15, Ledra House, Agios Andreas P.C.1105	04.04.2008	100,00%	100,00%	Pełna
Clean Staff Sp. z o.o.	53-413 Wrocław, ul. Gwiaździsta 66	19.02.2010	100,00%	100,00%	Pełna
Sellpro Sp. z o.o.	53-413 Wrocław, ul. Gwiaździsta 66	20.03.2009	100,00%	100,00%	Pełna
Virtual Cinema Studio Sp. z o.o.	53-413 Wrocław, ul. Gwiaździsta 66	20.12.2002	50,00%	50,00%	Nie podlega konsolidacji
Krajowe Centrum Pracy Sp. z o.o.	53-413 Wrocław, ul. Gwiaździsta 66	16.05.2011	75,00%	75,00%	Pełna
IT Kontrakt Sp. z o.o.	53-413 Wrocław, ul. Gwiaździsta 66	05.04.2012	84,18%	84,18%	Pełna
Prohuman 2004 Kft.	194 Budapest, Kiss János altábornagy utca 32.	21.12.2013	75,00%	75,00%	Pełna
Work Express Sp. z o.o.	40-265 Katowice, ul. Murckowska 14	02.01.2014	100,00%	100,00%	Pełna
Work Service SPV Sp. z o.o.	53-413 Wrocław, ul. Gwiaździsta 66	29.01.2014	76,90%	76,90%	Pełna
Work Service Czech s.r.o.	Londýnská 730/59, Vinohrady, 120 00 Praha 2	30.01.2004	100,00%	100,00%	Pełna
Work Service East Lcc	Charków, ul. Sumska 50, rejon charkowski, województwo charkowskie, Ukraina	03.02.2017	100,00%	100,00%	Pełna

**Spółki powiązane przez Proservice Worldwide (Cypr) Ltd.**

Nazwa firmy	Siedziba	Data objęcia kontroli	Procent posiadanego kapitału zakładowego	Udział % w ogólnej liczbie głosów na Walnym Zgromadzeniu	Metoda konsolidacji
ZAO Work Service Russia	Moskwa, Biuro 45 Olkhovskaya ST, bld.1 105066	04.04.2008	99,00%	99,00%	Pełna
ProService Worldwide Limited, Brytyjskie Wyspy Dziewicze	Brytyjskie Wyspy Dziewicze, Office of Aleman, Cordero, Galindo & Lee Trust (BVI) Limited, skr.poczt.3175, Road Town Tortola	04.04.2008	100,00%	100,00%	Pełna
Janveer Limited (BVI)	Quijano Chambers, P.O. Box 3159, Road Town, Tortola, BVI	01.04.2015	100,00%	100,00%	Pełna

**Spółki powiązane przez ZAO Work Service Russia**

Nazwa firmy	Siedziba	Data objęcia kontroli	Procent posiadanego przez jednostkę zależną kapitału zakładowego	Udział % jednostki zależnej w ogólnej liczbie głosów na Walnym Zgromadzeniu	Metoda konsolidacji
EMG Management	191015, Petersburg, Kałużski pereuok, bud 3A	10.02.2015	100,00%	100,00%	Pełna
EMG Leasing	191015, Petersburg, Kałużski pereuok, bud 3	10.02.2015	100,00%	100,00%	Pełna
IT Kontrakt o.o.o.	4th floor, bld. 23, 38 A, 2nd Khutorskaya str., Moscow	12.02.2015	100,00%	100,00%	Pełna

**Spółki powiązane przez Work Service International Sp. z o. o.**

Nazwa firmy	Siedziba	Data objęcia kontroli	Procent posiadanego przez jednostkę zależną kapitału zakładowego	Udział % jednostki zależnej w ogólnej liczbie głosów na Walnym Zgromadzeniu	Metoda konsolidacji
Work Service Slovakia s.r.o.	831 03 Bratislava, Škultétyho 1	04.09.2007	53,50%	53,50%	Pełna
Work Service SPV Sp. z o.o.	53-413 Wrocław, ul. Gwiaździsta 66	29.01.2014	15,29%	15,29%	Pełna
ZAO Work Service Russia	Moskwa, Biuro 45 Olkhovskaya ST, bld.1 105066	20.02.2013	1,00%	1,00%	Pełna

Spółki powiązane przez Work Service Czech s.r.o.					
Nazwa firmy	Siedziba	Data objęcia kontroli	Procent posiadanego przez jednostkę zależną kapitału zakładowego	Udział % jednostki zależnej w ogólnej liczbie głosów na Walnym Zgromadzeniu	Metoda konsolidacji
Antal International s.r.o.	Anglicka 140/20, Vinohrady, 120 00 Praha 2	19.09.2014	100,00%	100,00%	Pełna

Spółki powiązane przez Exact Systems SA					
Nazwa firmy	Siedziba	Data objęcia kontroli	Procent posiadanego przez jednostkę zależną kapitału zakładowego	Udział % jednostki zależnej w ogólnej liczbie głosów na Walnym Zgromadzeniu	Metoda konsolidacji
Automotive Assembly Systems Sp. z o. o.	53-413 Wrocław, ul. Gwiazdzista 66	01.03.2007	100,00%	100,00%	Pełna
Exact Systems Czech Republik s.r.o.	Na Honech832/16 Hrabová, 720 00 Ostrava	29.01.2007	100,00%	100,00%	Pełna
Exact Systems Slovakia s.r.o.	010 01 Zilina, Jána Kallinčiaka 22	17.10.2006	100,00%	100,00%	Pełna
AO Exact Systems Russia	24 Surikova Street, 125080 Moscow	21.03.2011	100,00%	100,00%	Pełna
Exact Systems Kalite Kontrol Ltd. Sti.	Akdeniz Mah. Vali Kazim Dirik Cad. No: 32/32 Konak Izmir	03.04.2012	99,00%	99,00%	Pełna
Exact Systems s.r.l. Rumunia	Blv. Aviatorilor, No. 18, Floor 1, Apt. 3, Bucharest, Romania	24.09.2007	99,97%	99,97%	Pełna
Exact Systems Ltd.	Afroditis, 25 Clarion Business Centre 1060 Nicosia Cyprus	19.12.2012	100,00%	100,00%	Pełna
Exact Systems Ltd. (UK)	Unit 1, Cottesbrook Park, Heartlands Business Park, Daventry, NN118YL, England	15.11.2013	100,00%	100,00%	Pełna
Work Service SPV Sp. z o.o.	53-413 Wrocław, ul. Gwiazdzista 66	29.01.2014	6,99%	6,99%	Pełna
Exact Systems Hungary LLC	Hungaria krt.140-144, 1146 Budapest	10.07.2015	100,00%	100,00%	Pełna
Control + Rework Service NV	Hoogstraat 69 3600 Genk Belgia	15.09.2015	100,00%	100,00%	Pełna
Control + Rework Service Polska Sp. z o.o.	44-100 Gliwice ul. Wiejska 52	15.09.2015	100,00%	100,00%	Pełna
Exact Systems China Ltd	3F Qianjiang Tower, 971 Dong Fang Rd. Pudong District, Shanghai PR China 200122	19.02.2016	100,00%	100,00%	Pełna

**Spółki powiązane przez Industry Personnel Services Sp. z o.o.**

Nazwa firmy	Siedziba	Data objęcia kontroli	Procent posiadanego przez jednostkę zależną kapitału zakładowego	Udział % jednostki zależnej w ogólnej liczbie głosów na Walnym Zgromadzeniu	Metoda konsolidacji
Work Service Slovakia s.r.o.	831 03 Bratysława, Škultétyho 1	05.05.2011	46,50%	46,50%	Pełna
Krajowe Centrum Pracy Sp. z o.o.	53-413 Wrocław, Gwiaździsta 66	28.03.2013	25,00%	25,00%	Pełna

**Spółki powiązane przez Work Service Slovakia s.r.o.**

Nazwa firmy	Siedziba	Data objęcia kontroli	Procent posiadanego przez jednostkę zależną kapitału zakładowego	Udział % jednostki zależnej w ogólnej liczbie głosów na Walnym Zgromadzeniu	Metoda konsolidacji
Work Service Outsourcing Slovakia s.r.o.	831 03 Bratysława, Škultétyho 1	05.09.2011	100,00%	100,00%	Pełna
Work Service SK s.r.o.	831 03 Bratysława, Škultétyho 1	01.06.2016	100,00%	100,00%	Pełna
Antal International s.r.o.	831 03 Bratysława, Škultétyho 1	01.04.2016	100,00%	100,00%	Pełna

**Spółki powiązane przez Automotive Assembly Systems Sp. z o.o.**

Nazwa firmy	Siedziba	Data objęcia kontroli	Procent posiadanego przez jednostkę zależną kapitału zakładowego	Udział % jednostki zależnej w ogólnej liczbie głosów na Walnym Zgromadzeniu	Metoda konsolidacji
Exact Systems Kalite Kontrol Ltd. Sti.	Akdeniz Mah. Vali Kazim Dirik Cad. No: 32/32 Konak Izmir	03.04.2012	1,00%	1,00%	Pełna
Exact Systems s.r.l. Rumunia	Blv. Aviatorilor, No. 18, Floor 1, Apt. 3, Bucharest, Rumunia	24.09.2007	0,03%	0,03%	Pełna



Spółki powiązane przez IT Kontrakt Sp. z o.o.						
Nazwa firmy	Siedziba		Data objęcia kontroli	Procent posiadanego przez jednostkę zależną kapitału zakładowego	Udział % jednostki zależnej w ogólnej liczbie głosów na Walnym Zgromadzeniu	Metoda konsolidacji
Stermedia Sp. z o.o.	ul. Nowa 6	50-082 Wrocław	25.07.2012	75,40%	75,40%	Pełna
Work Service SPV Sp. z o.o.	53-413 Wrocław, ul. Gwiazdzysta 66		29.01.2014	0,82%	0,82%	Pełna
IT Kontrakt AG	Pfaffikon, Churerstrasse 47, Szwajcaria		28.10.2014	100,00%	100,00%	Pełna
IT Service Sp. z o.o.	Warszawa, ul. Puławska nr 479, lok. 4		30.06.2015	70,00%	70,00%	Pełna
IT Kontrakt Services SDN. BHD	Unit 621, 6th Floor, Block A, Kelana Centre Point, No 3 Jalan SS7/19 Kelana Jaya 47301 Petaling Jaya Selangor Darul Ehsan Malezja		28.09.2016	100,00%	100,00%	Pełna

Spółki powiązane przez Prohuman 2004 Kft						
Nazwa firmy	Siedziba		Data objęcia kontroli	Procent posiadanego przez jednostkę zależną kapitału zakładowego	Udział % jednostki zależnej w ogólnej liczbie głosów na Walnym Zgromadzeniu	Metoda konsolidacji
Prohuman Outsourcing Kft.	1194 Budapest, Kiss János altábornagy utca 32.		21.12.2013	100,00%	100,00%	Pełna
Human Existence Kft.	3525 Miskole, Arany Janos ter.1. mfsz 18.		08.07.2014	100,00%	100,00%	Pełna
Enloyd Kft.	1194 Budapesr, Kiss Janos altábornagy utca 32, Hungary		16.02.2015	100,00%	100,00%	Pełna
HR GLOBAL d.o.o.	Ljubljana, Cesta 24. Junija 25, 1231 Ljubljana-Crnuce		03.12.2015	100,00%	100,00%	Pełna
HR Rent Kft	7743 Romonya, Béke utca 51		10.12.2015	100,00%	100,00%	Pełna
Profield 2008 Kft	2724 Újlengyel, Ady Endre utca 41		17.12.2015	100,00%	100,00%	Pełna
APT Resources&Services s.r.l.	67 Constantin Dobrogeanu Gherea Street, attic floor, office no. 1, 1 <sup>st</sup> District, Bucharest, Romania		28.02.2017	80,00%	80,00%	Pełna
APT Human Resources s.r.l.	67 Constantin Dobrogeanu Gherea Street, attic floor, office no. 1, 1 <sup>st</sup> District, Bucharest, Romania		28.02.2017	80,00%	80,00%	Pełna
APT Broker s.r.l.	67 Constantin Dobrogeanu Gherea Street, attic floor, office no. 1, 1 <sup>st</sup> District, Bucharest, Romania		28.02.2017	80,00%	80,00%	Pełna
APT Finance Broker s.r.l.	67 Constantin Dobrogeanu Gherea Street, attic floor, office no. 1, 1 <sup>st</sup> District, Bucharest, Romania		28.02.2017	80,00%	80,00%	Pełna

Spółki powiązane przez HR GLOBAL d.o.o.					
Nazwa firmy	Siedziba	Data objęcia kontroli	Procent posiadanego przez jednostkę zależną kapitału zakładowego	Udział % jednostki zależnej w ogólnej liczbie głosów na Walnym Zgromadzeniu	Metoda konsolidacji
Naton kadrovsko svetovanje d.o.o.	Ljubljana, Cesta 24. Junija 25, 1231 Ljubljana-Crnuce	03.12.2015	100,00%	100,00%	Pełna

Spółki powiązane przez Work Express Sp. z o.o.					
Nazwa firmy	Siedziba	Data objęcia kontroli	Procent posiadanego przez jednostkę zależną kapitału zakładowego	Udział % jednostki zależnej w ogólnej liczbie głosów na Walnym Zgromadzeniu	Metoda konsolidacji
Outsourcing Solutions Partner Sp. z o.o.	ul. Murckowska 14, 40-265 Katowice	02.01.2014	100,00%	100,00%	Pełna
Clean24h Sp. z o.o.	ul. Bankowa 20, 42-320 Niegowa	02.01.2014	100,00%	100,00%	Pełna
LogistykaPL Sp. z o.o.	ul. Warszawska 1, 42-350 Koziegłowy	02.01.2014	100,00%	100,00%	Pełna
Workbus Sp. z o.o.	Batalionów Chłopskich 8, 42-425 Kroczyce	02.01.2014	100,00%	100,00%	Pełna

Spółki powiązane przez Work Service GmbH & Co.KG					
Nazwa firmy	Siedziba	Data objęcia kontroli	Procent posiadanego przez jednostkę zależną kapitału zakładowego	Udział % jednostki zależnej w ogólnej liczbie głosów na Walnym Zgromadzeniu	Metoda konsolidacji
Exact Systems GmbH	02826 Gorlitz, Emmerichstr.43	12.08.2009	100,00%	100,00%	Pełna
IT Kontrakt GmbH	An den Treptowers 1 D-12435 Berlin	05.04.2012	100,00%	100,00%	Pełna
Work Service 24 GmbH	An den Treptowers 1 D-12435 Berlin	23.08.2011	100,00%	100,00%	Pełna
Work Service Deutschland GmbH	Mainzer Strasse 178, 67547 Worms	26.06.2014	100,00%	100,00%	Pełna
Work Service Outsourcing Deutschland GmbH	Domhof 8, 48268 Greven	26.06.2014	100,00%	100,00%	Pełna
Work Service GP GmbH	Gauermannngasse 2 1010 Wiedeń	24.03.2014	100,00%	100,00%	Pełna
Enloyd GmbH	Berlin, An den Treptowers 1, 12435	21.11.2014	100,00%	100,00%	Pełna

Spółki powiązane przez Work Service SPV Sp. z o.o.					
Nazwa firmy	Siedziba	Data objęcia kontroli	Procent posiadanego przez jednostkę zależną kapitału zakładowego	Udział % jednostki zależnej w ogólnej liczbie głosów na Walnym Zgromadzeniu	Metoda konsolidacji
Work Service Gmbh & Co.KG	c/o CMS Hasche Sigle, Breite Str. 3, 40213 Düsseldorf	26.06.2014	74,00%	74,00%	Pełna

Spółki powiązane przez Work Service Deutschland GmbH					
Nazwa firmy	Siedziba	Data objęcia kontroli	Procent posiadanego przez jednostkę zależną kapitału zakładowego	Udział % jednostki zależnej w ogólnej liczbie głosów na Walnym Zgromadzeniu	Metoda konsolidacji
Work Service Fahrschule GmbH	Domhof 8, 48268 Greven	29.07.2015	100,00%	100,00%	Pełna

Spółki powiązane przez Krajowe Centrum Pracy Sp. z o.o.					
Nazwa firmy	Siedziba	Data objęcia kontroli	Procent posiadanego przez jednostkę zależną kapitału zakładowego	Udział % jednostki zależnej w ogólnej liczbie głosów na Walnym Zgromadzeniu	Metoda konsolidacji
Kariera.pl Sp. z o.o.	53-413 Wrocław, ul. Gwiaździsta 66	03.11.2016	51,00%	51,00%	Pełna

Spółki powiązane przez Profield 2008 Kft					
Nazwa firmy	Siedziba	Data objęcia kontroli	Procent posiadanego przez jednostkę zależną kapitału zakładowego	Udział % jednostki zależnej w ogólnej liczbie głosów na Walnym Zgromadzeniu	Metoda konsolidacji
Finance Care Hungary Pénzügyi Tanácsadó Kft	H-1146 Budapest, Hungária krt. 140-144, HU25790722	08.11.2016	100,00%	100,00%	Pełna

Podmiotami zależnymi od Spółki Dominującej są podmioty objęte konsolidacją sprawozdań finansowych, tj. wszystkie spółki Grupy za wyjątkiem Spółki Virtual Cinema Studio Sp. z o.o.

Z uwagi na fakt, iż Work Service SA nie posiada nad spółką Virtual Cinema Studio Sp. z o. o kontroli rozumianej zgodnie z § 19 MSSF 3, jako „zdolność do kierowania polityką finansową i operacyjną jednostki lub przedsięwzięciem w celu osiągnięcia korzyści z jej działalności” nie konsoliduje jej metodą nabycia. Z kolei zastosowanie zasady istotności, o której mowa § 31 MSR 1, powoduje wyłączenie tej spółki z konsolidacji metodą praw własności jako podmiotu zależnego.

Fakt wyłączenia wyżej wymienionej spółki z konsolidacji nie wpływa na decyzje gospodarcze podejmowane przez użytkowników na podstawie sprawozdania finansowego.

## Struktura Grupy Kapitałowej Work Service na dzień 31.03.2017

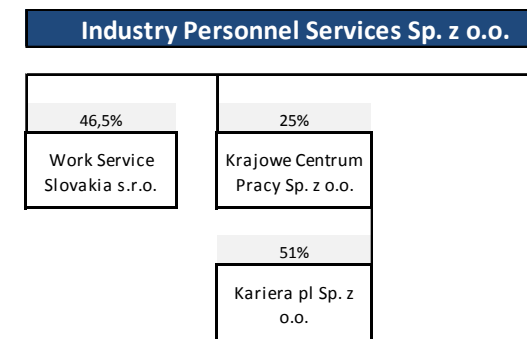
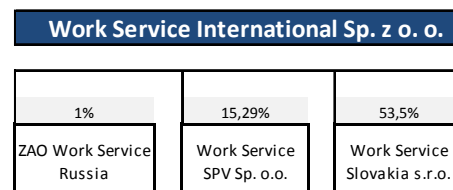
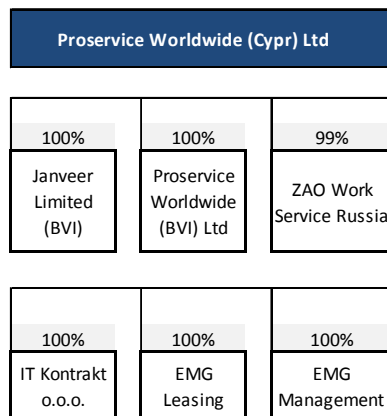
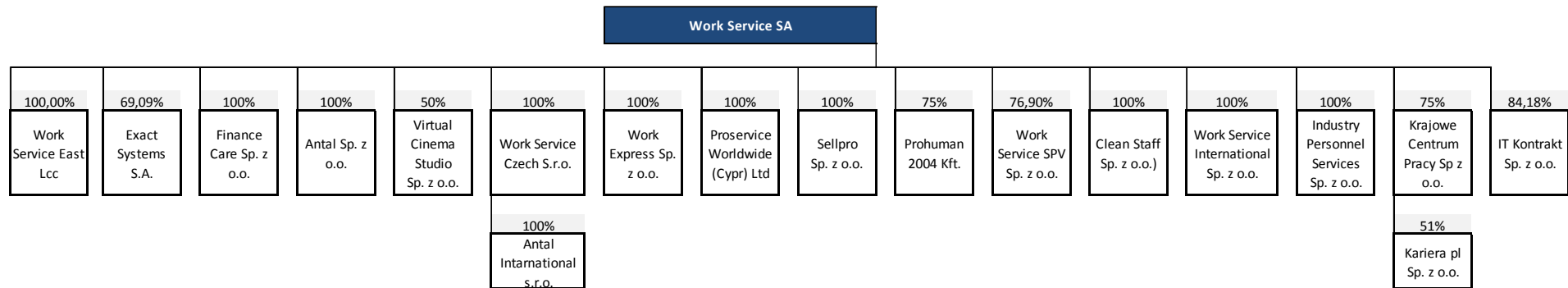

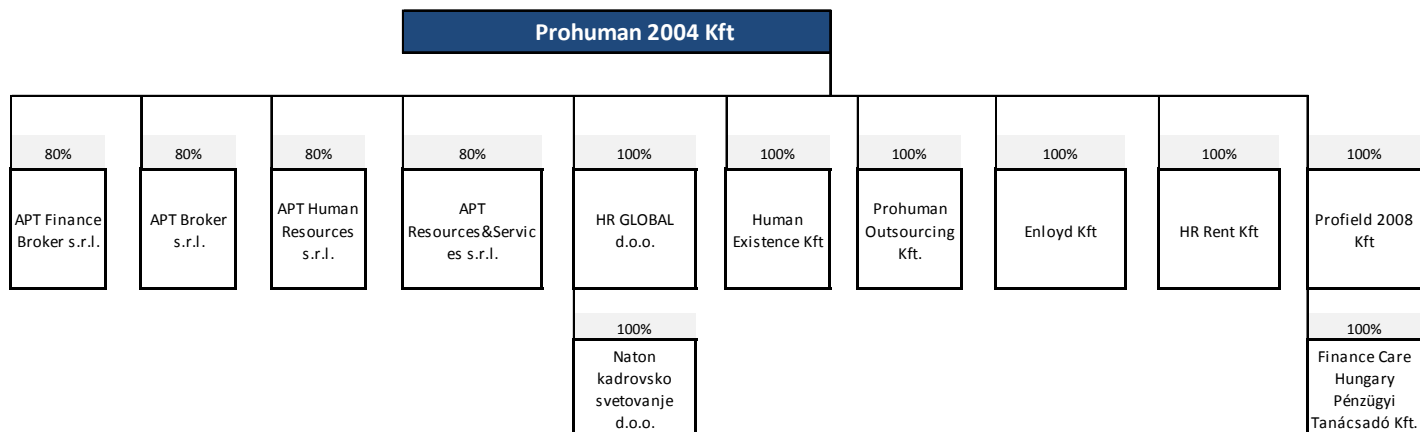
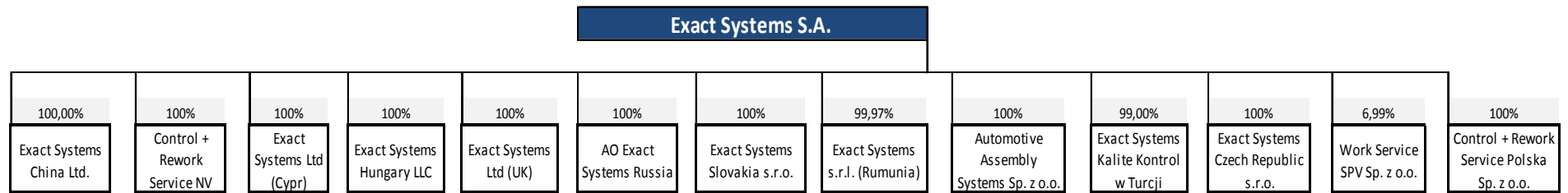
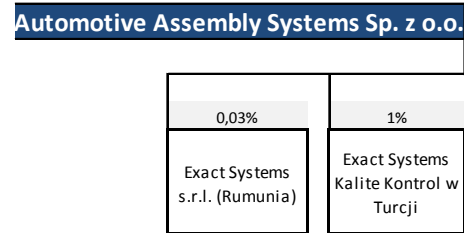
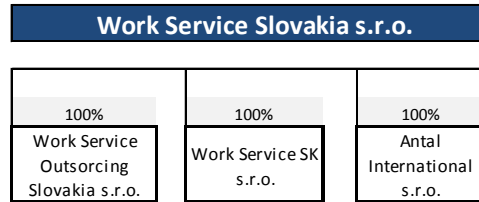

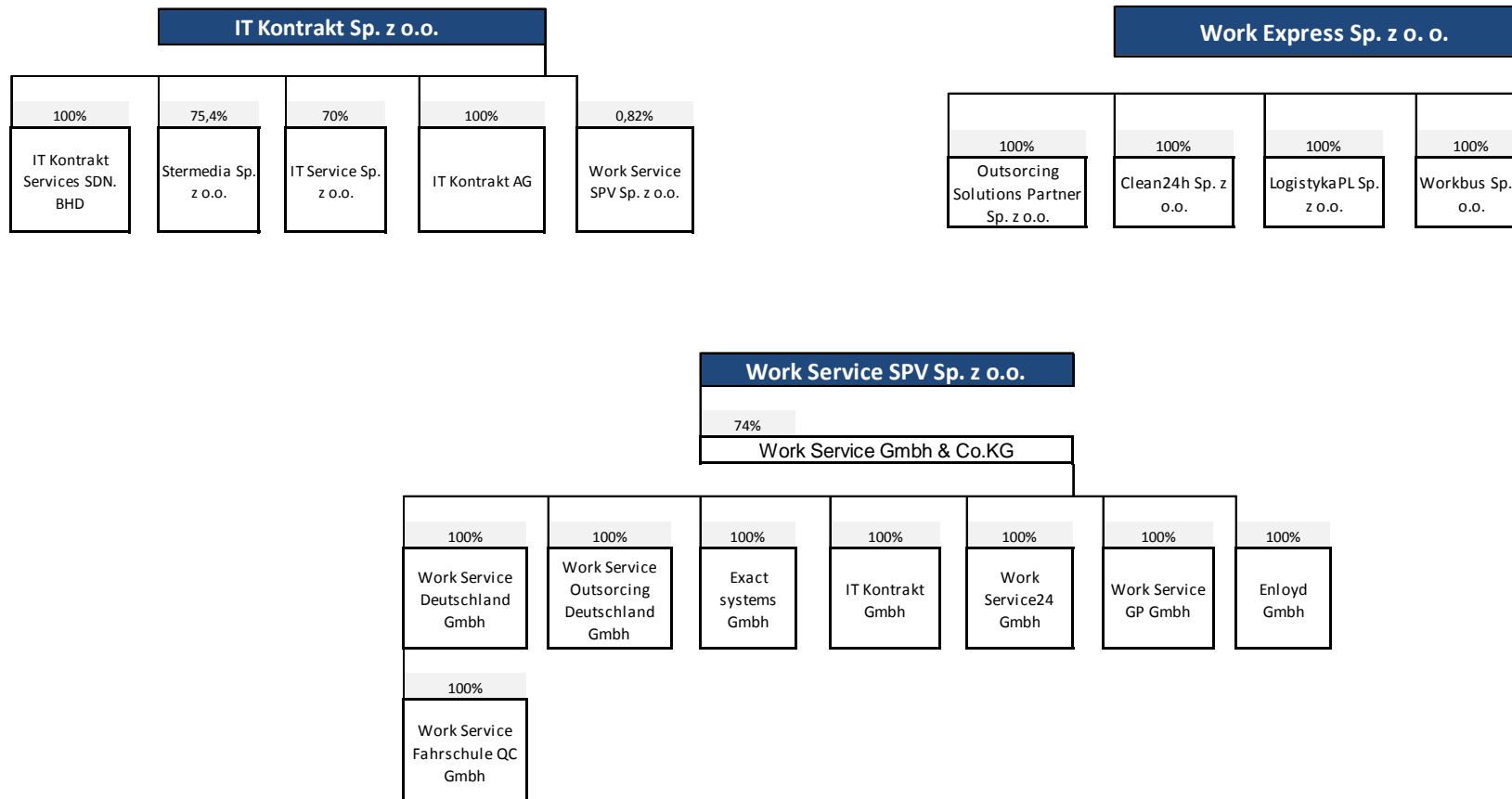

### 1.3. Przedmiot działalności spółek z Grupy Kapitałowej Work Service

Grupa Kapitałowa Work Service świadczy usługi w obszarze zarządzania zasobami ludzkimi. Specjalizuje się w poszukiwaniu i rekrutacji wykwalifikowanych pracowników, doradztwie personalnym, outsourcingu funkcji związanych z zarządzaniem kadrami i procesami pomocniczymi w przedsiębiorstwach oraz oferowaniu rozwiązań opartych o wykorzystanie umów o pracę tymczasową. Grupa Kapitałowa prowadzi działalność na terenie całego kraju za pośrednictwem biur regionalnych i przedstawicielstw oraz za granicą na terenie Europy i Azji. Działalność Grupy Kapitałowej Work Service oparta jest na umiejętności połączenia potrzeb przedsiębiorstw w zakresie optymalizacji kosztów i struktury zatrudnienia, z dostępnymi zasobami rynku pracy, czyli ilością osób aktywnych zawodowo, ich kwalifikacjami i kosztem pracy.

**Work Service SA** – jest to Spółka Dominująca w Grupie Work Service. Działalność spółki oparta jest na świadczeniu usług: pracy tymczasowej, doradztwa personalnego, rekrutacji, oceny kompetencji, outplacementu, prowadzenia kadr i naliczania wynagrodzeń.

**Antal Sp. z o.o.** - głównym przedmiotem działalności spółki są usługi paramedyczne, począwszy od usług wspierających kobiety ciężarne (np. zakupy z ekspertem, dostosowywanie wnętrza pod potrzeby i bezpieczeństwo małych dzieci), poprzez opiekę nad noworodkami, niemowlętami i małymi dziećmi. Oferowane usługi opieki wykonywane są przez położne, opiekunki oraz guwernantki. Spółka świadczy również usługi doradztwa personalnego, w szczególności w zakresie rekrutacji, doboru oraz pozyskiwania pracowników na konkretne stanowiska średniego i wyższego szczebla zarządzania w różnych branżach, w działach sprzedaży i marketingu, logistyki, IT/komputerowej, produkcji, public relations, prawniczej, kadr, finansów i księgowości oraz bankowości.

**Finance Care Sp. z o.o.** – w ramach współpracy z firmami ubezpieczeniowymi oraz bankami spółka Finance Care świadczy usługi outsourcingowe dla wymienionych podmiotów.

**Industry Personnel Services Sp. z o.o.** - realizuje zadania związane z prowadzeniem projektów zarządzania wydzielonymi częściami lub całymi zakładami produkcyjnymi.

**Sellpro Sp. z o.o.** - merchandising i promocje – profesjonalna obsługa procesu sprzedaży, realizuje również usługi związane z rekrutacją i udostępnianiem pracowników, doradztwem w zakresie prowadzenia działalności gospodarczej i zarządzania, działalność związaną z bazami danych, badanie rynku.

**Clean Staff Sp. z o.o.** - przedmiotem działalności Spółki są kompleksowe usługi sprzątnięcia i czyszczenia obiektów służby zdrowia, innych obiektów użyteczności publicznej oraz obiektów podmiotów prywatnych.

**Work Service International Sp. z o.o.** – realizuje usługi związane z pracą tymczasową oraz rekrutacją pracowników na rynkach międzynarodowych.

**Work Service Czech s.r.o.** – realizuje usługi związane z pracą tymczasową, outsourcingiem oraz rekrutacją pracowników na rynku czeskim.

**Work Service Slovakia s.r.o.** - spółka pośrednio zależna od Work Service SA poprzez spółkę Industry Personnel Services Sp. z o.o., która jest większościowym wspólnikiem oraz Work Service International Sp. z o.o. (która posiada pozostałe udziały w Work Service Slovakia s.r.o.). Spółka realizuje zakres usług analogiczny do oferowanych przez Spółkę Dominującą na rynku krajowym, lecz na Słowacji.

**Work Service Outsourcing Slovakia s.r.o.** – kapitał zakładowy spółki w całości został objęty przez Work Service Slovakia s.r.o. Przedmiotem działalności spółki jest m.inn. doradztwo personalne, opracowywanie i sprzedaż badań i analiz rynków pracy.

**Work Service24 GmbH** – spółka pośrednio zależna od Work Service SA, której 100% właścicielem jest Work Service GmbH & Co. KG. Siedzibą spółki jest Hoppegarten pod Berlinem. Przedmiotem działalności spółki jest pośrednictwo na rynku pracy (włącznie z usługami headhuntingu, prowadzeniem rekrutacji), wynajmowanie pracowników (praca tymczasowa), opracowywanie i sprzedaż badań i analiz rynków pracy.

**Exact Systems S.A.** - spółka świadczy wyspecjalizowane usługi w zakresie kontroli, selekcji oraz naprawy komponentów i podzespołów przede wszystkim w branży motoryzacyjnej, ale również teleinformatycznej.

**Exact Systems s.r.l.** – spółka pośrednio zależna od Work Service SA poprzez spółki Exact Systems S.A. (99,97%) oraz Automotive Assembly Systems Sp. z o.o. (0,03%). Spółka dedykowana do obsługi rynku rumuńskiego, świadczy usługi w zakresie kontroli, selekcji oraz naprawy komponentów i podzespołów przede wszystkim w branży motoryzacyjnej.

**Automotive Assembly Systems Sp. z o.o.** - spółka świadczy usługi w zakresie podmontażu, polegającego na łączeniu dwóch/trzech komponentów w jedną całość stanowiącą moduł lub gotowy komponent, który potem może być dalej montowany w wyrobie gotowym.

**Exact Systems Slovakia s.r.o.** - spółka dedykowana do obsługi rynku słowackiego, świadczy usługi w zakresie kontroli, selekcji oraz naprawy komponentów i podzespołów przede wszystkim w branży motoryzacyjnej.

**Exact Systems Czech Republic s.r.o.** - spółka dedykowana do obsługi rynku czeskiego, świadczy usługi w zakresie kontroli, selekcji oraz naprawy komponentów i podzespołów przede wszystkim w branży motoryzacyjnej.

**Exact Systems GmbH** - spółka dedykowana do obsługi rynku niemieckiego, świadczy usługi w zakresie kontroli, selekcji oraz naprawy komponentów i podzespołów przede wszystkim w branży motoryzacyjnej.

**Exact Systems Kalite Kontrol Ltd. Sti.** - 99% udziałów w tej spółce zostało objętych przez spółkę Exact Systems S.A., a 1% udziałów zostało objętych przez Automotive Assembly Systems Sp. z o.o. (zależną w 100% od spółki Exact Systems S.A.) Spółka dedykowana jest do obsługi rynku tureckiego, świadczy usługi w zakresie kontroli, selekcji oraz naprawy komponentów i podzespołów przede wszystkim w branży motoryzacyjnej.

**ZAO Exact Systems z siedzibą w Moskwie (Rosja)** – spółka pośrednio zależna od Work Service SA, 100% właścicielem tej spółki jest spółka Exact Systems S.A. Spółka jest dostawcą rozwiązań w zakresie selekcji, naprawy, sortowania części i komponentów oraz wyrobów gotowych dla firm branży motoryzacyjnej w Federacji Rosyjskiej i na Ukrainie. Odbiorcami usług świadczonych przez spółkę są w szczególności dostawcy i poddostawcy dla przemysłu motoryzacyjnego oraz producenci samochodów, a także zakłady o profilu produkcji wielkoseryjnej z branży elektronicznej i AGD.

**Exact Systems China Ltd.** - spółka dedykowana do obsługi rynku chińskiego, świadczy usługi w zakresie kontroli, selekcji oraz naprawy komponentów i podzespołów przede wszystkim w branży motoryzacyjnej.

**Exact Systems Limited** – Spółka w 100% zależna od Exact Systems S.A. Głównym przedmiotem działalności spółki jest finansowanie spółek z Grupy Exact Systems w formie udzielania pożyczek zawartych na warunkach rynkowych. Do 30 grudnia 2014 w zakres działalności spółki wchodziło również udzielanie praw na korzystanie z praw własności intelektualnej

**Exact Systems Ltd (UK)** - 100% udziałów w tej spółce zostało objętych przez spółkę Exact Systems S.A. Spółka dedykowana jest do obsługi rynku w Wielkiej Brytanii, świadczy usługi w zakresie kontroli, selekcji oraz naprawy komponentów i podzespołów przede wszystkim w branży motoryzacyjnej.

**Proservice Worldwide (Cyprus) Limited** – statutowy przedmiot działalności spółki obejmuje bardzo szeroki zakres aktywności gospodarczej możliwej do podjęcia w granicach wyznaczonych wymogami wynikającymi z obowiązujących przepisów prawa, w tym m.in.: działalność handlowa, zarządcza, doradcza (w tym świadczenie usług doradczych na rzecz spółek należących do tej samej grupy kapitałowej), udzielanie wsparcia (w tym finansowego) na rzecz spółek należących do tej samej grupy kapitałowej, działalność turystyczna i hotelarska, a także prowadzenie i podejmowanie jakiegokolwiek innej działalności oraz wykonywanie jakichkolwiek czynności, uznanych przez zarząd za wskazane ze względu na cele spółki oraz która może pośrednio lub bezpośrednio zwiększać wartość spółki lub rentowność jakiegokolwiek działalności, własności lub praw spółki. Spółka nie prowadzi obecnie działalności operacyjnej.

**Proservice Worldwide Limited z siedzibą na Brytyjskich Wyspach Dziewiczych** – zadaniem spółki jest realizacja obsługi outsourcingu personalnego – kluczowych klientów grupy Proservice – poza granicami Federacji Rosyjskiej.

**ZAO Work Service Russia** - spółka zajmująca się obszarem outsourcingu na terenie Federacji Rosyjskiej, świadczy usługi w zakresie outsourcingu logistyki, merchandisingu przemysłowego i usług konsultingowych.



**IT Kontrakt Sp. z o.o.** - spółka jest liderem outsourcingu kadry IT w Polsce. Dostarcza najlepszych specjalistów IT do projektów informatycznych realizowanych w kluczowych sektorach gospodarki. Oferuje kompleksowe usługi z zakresu outsourcingu projektów IT oraz przeprowadzania testów jakości systemów informatycznych. Oferta IT Kontrakt obejmuje cztery obszary outsourcingu: outsourcing kadry IT, outsourcing testowania jakości systemów informatycznych, outsourcing projektów IT, outsourcing usług rekrutacyjnych na stanowiska informatyczne.

**IT Kontrakt GmbH** – spółka pośrednio zależna od Work Service SA. Spółka dedykowana do obsługi rynku niemieckiego w zakresie analogicznym do spółki IT Kontrakt Sp. z o.o.

**IT Kontrakt o.o.o.** - spółka pośrednio zależna od Work Service SA, której 100% właścicielem jest ZAO Work Service Russia. Spółka dedykowana do obsługi rynku rosyjskiego w zakresie analogicznym do spółki IT Kontrakt Sp. z o.o.

**IT Kontrakt AG** – spółka pośrednio zależna od Work Service SA, której 100% właścicielem jest IT Kontrakt Sp. z o.o. Spółka dedykowana do obsługi rynku szwajcarskiego w zakresie analogicznym do spółki IT Kontrakt Sp. z o.o.

**IT Kontrakt Services SDN. BHD** - Spółka ma swoją siedzibę w Malezji. 100% udziałów w spółce objęło IT Kontrakt Sp. z o.o. (bezpośrednio zależne od Work Service SA). Spółka prowadzi działalność analogiczną do działalności IT Kontrakt Sp. z o.o. ale na terenie Malezji.

**Stermedia Sp. z o.o.** – jest to spółka w 75,4% zależna od spółki IT Kontrakt Sp. z o.o. Głównym przedmiotem działalności spółki jest profesjonalna pomoc w tworzeniu dedykowanych aplikacji internetowych i mobilnych. Spółka oferuje m.in.: aplikacje dedykowane, systemy IT, aplikacje mobilne oraz outsourcing, nearshoring IT.

**Krajowe Centrum Pracy Sp. z o.o.** - celem utworzenia spółki jest prowadzenie działalności w zakresie oferowania klientom wyspecjalizowanych rozwiązań z zakresu pracy stałej jak i czasowej, rekrutacji specjalistów również na rynkach zagranicznych, outsourcing typowych funkcji dla branży surowców i wytwarzania energii.

**Work Express Sp. z o.o.** – spółka bezpośrednio zależna od Spółki Dominującej, w której Work Service SA posiada 100% udziałów. Jako agencja pracy tymczasowej oferuje kompleksową organizację procesu zatrudnienia pracowników tymczasowych. Drugim zakresem działalności spółki są usługi pośrednictwa pracy i doradztwa personalnego. Trzecim obszarem działalności są usługi outsourcingu procesów. Wykorzystując posiadaną wiedzę i doświadczenie zdobyte w trakcie obsługi przedsiębiorstw z branży TSL w zakresie pracy tymczasowej, firma stworzyła innowacyjne rozwiązania dla klientów w branżach: IT, elektroniki użytkowej, odzieżowej, spożywczej, przemysłu ciężkiego, sklepów internetowych.

**Outsourcing Solutions Partner Sp. z o.o.** – spółka pośrednio zależna od Work Service SA. 100 % właścicielem tej spółki jest spółka Work Express Sp. z o.o. (w 100% zależna od Work Service SA).

**Clean24h Sp. z o.o.** - spółka pośrednio zależna od Work Service SA. 100 % właścicielem tej spółki jest spółka Work Express Sp. z o.o. (w 100% zależna od Work Service SA).

**LogistykaPL Sp. z o.o.** - spółka pośrednio zależna od Work Service SA. 100 % właścicielem tej spółki jest spółka Work Express Sp. z o.o. (w 100% zależna od Work Service SA).

**Workbus Sp. z o.o.** - spółka pośrednio zależna od Work Service SA. 100 % właścicielem tej spółki jest spółka Work Express Sp. z o.o. (w 100% zależna od Work Service SA).

**Prohuman 2004 Kft** - spółka bezpośrednio zależna od Spółki Dominującej, w której Work Service SA posiada 75% udziałów. Spółka jest jedną z największych agencji pośrednictwa pracy działającą na rynku węgierskim. Prohuman działa na węgierskim rynku usług personalnych od 2004 roku. Spółka wchodzi w skład grupy kapitałowej Prohume Group, obejmującej w sumie pięć firm działających w różnych obszarach (kompleksowe usługi HR, merchandising, promocje sprzedaży, eventy marketingowe, telemarketing).

**Prohuman Outsourcing Kft.** - pośrednio zależna od Work Service SA. 100 % właścicielem tej spółki jest spółka Prohuman 2004 Kft (w 75% zależna od Work Service SA).

**Work Service SPV Sp. z o.o.** - spółka w 97,71% zależna od Work Service SA. (Work Service SA posiada bezpośrednio 76,90% udziału w kapitale i pośrednio poprzez Exact Systems SA: 4,84%, IT Kontrakt sp. z o.o.: 0,69%, Work Service International Sp. z o.o.: 15,29%.) Jej założenie związane jest z realizacją zapisów z umowy z Fiege Logistik Stiftung & Co. KG z siedzibą w Greven, Niemcy.

**Enloyd Gmbh** – spółka prowadzi działalność analogiczną do spółki Antal Sp. z o.o. na rynku niemieckim. Kapitał spółki został w całości objęty przez spółkę Work Service Gmbh&Co.KG. Spółka została zarejestrowana w dniu 23.03.2015.

**Enloyd Kft** - spółka prowadzi działalność analogiczną do spółki Antal Sp. z o.o. na rynku węgierskim. Kapitał tej spółki w całości został objęty przez spółkę Prohuman 2004 Kft, która jest w 75% zależna od Work Service SA.

**Antal International s.r.o.** (Czechy) - spółka prowadzi działalność analogiczną do spółki Antal Sp. z o.o. na rynku czeskim. Kapitał tej spółki w całości został objęty przez spółkę Work Service Czech s.r.o, która jest w 100% zależna od Work Service SA.

**Antal International s.r.o.** (Słowacja) - spółka prowadzi działalność analogiczną do spółki Antal Sp. z o.o. na rynku słowackim. Kapitał tej spółki w całości został objęty przez spółkę Work Service Slovakia s.r.o, która jest pośrednio zależna od Work Service SA.

**IT Service Sp. z o.o.** – Spółka zajmuje się projektami informatycznymi, konsultingiem, usługami IT, outsourcingiem usług na terenie Polski. Powstała w 2011 r. Spółka w 70% zależna od IT Kontrakt Sp. z o.o. (pośrednio zależne od Work Service SA)

**EMG Leasing** – spółka z siedzibą w Petersburgu, w 100 % zależna od ZAO Work Service Russia (w 100% zależne od Work Service SA). Spółka świadczy usługi leasingu pracowników na terenie północno-zachodniej Rosji.

**EMG Upravlenije (EMG Management)** - spółka z siedzibą w Petersburgu, w 100 % zależna od ZAO Work Service Russia (w 100% zależne od Work Service SA). Spółka świadczy usługi rekrutacji pracowników na terenie północno-zachodniej Rosji.

**Janveer Limited (BVI)** – spółka z siedzibą na Brytyjskich Wyspach Dziewiczych, w 100% zależna od spółki Proservice Worldwide Ltd (BVI) (w 100% zależnej od Work service SA). Spółka świadczy usługi outsourcingu pracowników, doboru personalnego, doradztwa personalnego i pracy tymczasowej.

**Control + Rework Service Polska Sp. z o.o.** - spółka działa w branży outsourcingu i specjalizuje się w kontroli jakości dla przemysłu motoryzacyjnego na rynku polskim.

**Control + Rework Service NV** - spółka działa w branży outsourcingu i specjalizuje się w kontroli jakości dla przemysłu motoryzacyjnego na rynku belgijskim.

**Exact Systems Hungary LLC** - spółka dedykowana do obsługi rynku węgierskiego, świadczy usługi w zakresie kontroli, selekcji oraz naprawy komponentów i podzespołów przede wszystkim w branży motoryzacyjnej.

**Work Service Fahrschule QC Gmbh (wcześniejsza nazwa Fortuncorona Gmbh)** - spółka pośrednio zależna od Work Service SA. Głównym przedmiotem działalności spółki są specjalistyczne szkolenia dla pracowników branży logistycznej. Działalność spółki jest skierowana na podwyższanie kwalifikacji pracowników, poprzez umożliwianie im uzyskania dodatkowych licencji niezbędnych do obsługi maszyn i urządzeń używanych w branży logistycznej. Spółka prowadzi również kursy prawa jazdy kategorii C+E dla pracowników własnych oraz dla klientów zewnętrznych.

**Human Existence Kft.**- spółka pośrednio zależna od Work Service SA. 100% udziałów w tej spółce posiada spółka Prohuman 2004 Kft (w 75% zależna od Work Service SA). Spółka zajmuje się leasingiem pracowników tymczasowych oraz outsourcingiem. Operuje w północno-wschodnich Węgrzech.

**Work Service GmbH & Co. KG** z siedzibą w Dusseldorfie, Niemcy - spółka komandytowa prawa niemieckiego (Spółka Holdingowa), w której Work Service SPV Sp. z o.o. oraz Fiege Logistik Stiftung & Co. KG z siedzibą w Greven, Niemcy są komandytariuszami, natomiast Work Service GP GmbH z siedzibą w Wiedniu jest komplementariuszem. Kapitał zakładowy Spółki Holdingowej (fixed capital) wynosi 100.000 euro. W dacie zarejestrowania Spółki Holdingowej (tj. na dzień 4 września 2014r.) spółka Fiege Logistik Stiftung & Co. KG z siedzibą w Greven, Niemcy posiadała udział kapitałowy w wysokości 77.000 euro, tj. 77% kapitału Spółki Holdingowej, natomiast Work Service SPV Sp. z o.o. posiadała udział w wysokości 23.000 euro, tj. 23% kapitału Spółki Holdingowej. Spółka Work Service SPV Sp. z o.o. posiada udział kapitałowy w wysokości 74.000 euro, tj. 74% kapitału Spółki Holdingowej, a spółka Fiege Logistik Stiftung & Co. KG z siedzibą w Greven, Niemcy posiada udział kapitałowy w wysokości 26.000, tj. 26% kapitału Spółki Holdingowej. Spółka Work Service GP GmbH z siedzibą w Wiedniu będąca komplementariuszem Spółki Holdingowej nie posiada w niej udziału kapitałowego. Celem Spółki Holdingowej jest zarządzanie udziałami w innych spółkach.

**Work Service Deutschland GmbH**- spółka pośrednio zależna od Work Service SA. Przedmiotem działalności spółki jest pośrednictwo na rynku pracy, wynajmowanie pracowników (praca tymczasowa) przede wszystkim w branży logistycznej. Spółka łączy logistyczne know-how z wiedzą na temat zasobów ludzkich oraz wdraża inteligentne rozwiązania kadrowe dla handlu i branży logistycznej. Spółka działa na rynku niemieckim.

**Work Service Outsourcing Deutschland GmbH** – spółka pośrednio zależna od Work Service SA. Spółka oferuje usługi związane z outsourcingiem procesów, ze szczególnym nastawieniem na logistykę. Spółka działa na rynku niemieckim. Unikalność spółki polega na szkoleniu i zapewnianiu rozwoju pracownikom zgodnie z potrzebami klientów. Szkolenia te odbywają się w ponad 100 lokalizacjach firmy lub we współpracy z jej partnerami w Niemczech.

**Work Service GP GmbH** - spółka prawa austriackiego. Spółka pełni funkcje komplementariusza w spółce Work Service GmbH & Co. KG.

**HR-Rent Kft.** – spółka świadczy usługi pracy tymczasowej na terenie Węgier oraz za granicą (Austria, Niemcy)

**Profield 2008 Kft.** – spółka zajmuje się świadczeniem kompleksowych usług pośrednictwa różnych produktów finansowych, tj. świadczy usługi outsourcingu usług finansowych.

**HR Global d.o.o.** – spółka holdingowa

**Naton kadrovsko svetovanje d.o.o. (Słowenia)** - najstarsza agencja HR w Słowenii. Zajmuje drugie do trzeciego miejsca w zależności od wielkości i liczby pracowników tymczasowych w Słowenii.

**Work Service SK s.r.o.** - spółka pośrednio zależna od Work Service SA poprzez spółkę Work Service Slovakia s.r.o. Spółka realizuje zakres usług analogiczny do oferowanych przez Spółkę Dominującą na Słowacji.

**Kariera.pl Sp. z o.o.** – spółka w 51% zależna od Krajowego Centrum Pracy Sp. z o.o. Spółka jest administratorem serwisu „kariera.pl”, który jest dedykowany dla kandydatów segmentu premium (pracowników i ofert pracy dotyczących specjalistów i managerów średniego i wyższego szczebla.).

**Finance Care Hungary Pénzügyi Tanácsadó Kft.** - w ramach współpracy z firmami ubezpieczeniowymi oraz bankami spółka świadczy usługi outsourcingowe dla wymienionych podmiotów na rynku węgierskim.

**APT Resources&Services s.r.l.**- firma została założona w 1994 roku. Firma działa głównie w branżach: IT, bankowości i finansów, inżynierii, handlu detalicznego, medycynie i farmaceutyce. Firma świadczy usługi związane z pracą tymczasową, rekrutacją i selekcją pracowników oraz outsourcingiem HR.

**APT Human Resources s.r.l.** - Podstawową działalnością firmy jest świadczenie usług pracy tymczasowej, najczęściej w następujących gałęziach przemysłu: Produkcja żywności, Energia, Finanse i Bankowość, Ubezpieczenia

**APT Broker s.r.l.** Firma świadczy usługi pośrednictwa finansowego dla sektora bankowego.

**APT Finance Broker s.r.l.** - Firma Świadczy usługi pośrednictwa finansowego dla sektora bankowego.

**Work Service East Lcc** – Firma świadczy usługi pośrednictwa w zatrudnianiu pracowników za granicą

## 2. Oświadczenie Zarządu o zgodności zasad rachunkowości

Zarząd Work Service SA oświadcza, że wedle najlepszej wiedzy, niniejsze kwartalne skonsolidowane sprawozdanie finansowe oraz jednostkowe sprawozdanie Work Service SA i dane porównywalne sporządzone zostały zgodnie z obowiązującymi zasadami rachunkowości oraz, że sprawozdanie to odzwierciedla w sposób prawdziwy, rzetelny i jasny sytuację majątkową i finansową Grupy Kapitałowej Work Service.

## 3. Stosowane zasady rachunkowości

Podstawę sporządzenia niniejszego śródrocznego skróconego sprawozdania finansowego stanowi rozporządzenie Ministra Finansów z dnia 19 lutego 2009 roku w sprawie informacji bieżących i okresowych przekazywanych przez emitentów papierów wartościowych oraz warunków uznawania za równoważne informacji wymaganych przepisami prawa państwa niebędącego państwem członkowskim (Dz. U. z 2014, poz. 133) oraz zostało ono sporządzone zgodnie z Międzynarodowymi Standardami Sprawozdawczości Finansowej (MSSF) zatwierdzonymi przez Unię Europejską (UE), a w zakresie nieuregulowanym powyższymi standardami zgodnie z wymogami ustawy z dnia 29 września 1994 roku o rachunkowości (Dz. U. 2016 pozycja 1047) i wydanych na jej podstawie przepisów wykonawczych.

Niektóre jednostki Grupy prowadzą swoje księgi rachunkowe zgodnie z polityką (zasadami) rachunkowości określonymi przez Ustawę z dnia 29 września 1994 roku o rachunkowości („Ustawa”) z późniejszymi zmianami i wydanymi na jej podstawie przepisami („polskie standardy rachunkowości”). Skonsolidowane sprawozdanie finansowe zawiera korekty nie zawarte w księgach rachunkowych jednostek Grupy wprowadzone w celu doprowadzenia sprawozdań finansowych tych jednostek do zgodności z MSSF.

Skonsolidowane sprawozdanie finansowe na dzień 31 marca 2017 roku zostało sporządzone na podstawie sprawozdań finansowych jednostek wchodzących w skład Grupy Kapitałowej zgodnie z zasadą kosztu historycznego.

Zarówno skrócone skonsolidowane sprawozdanie finansowe jak i jednostkowe sprawozdanie finansowe zawierają dane na dzień 31 marca 2017 roku oraz za okres od 1 stycznia 2017 roku do 31 marca 2017 roku. Dane porównawcze prezentowane są według stanu na dzień 31 grudnia 2016 roku dla skonsolidowanego sprawozdania z sytuacji finansowej oraz jednostkowego sprawozdania z sytuacji finansowej oraz za okres od 1 stycznia 2016 roku do 31 marca 2016 roku dla skonsolidowanego sprawozdania z całkowitych dochodów, skonsolidowanego sprawozdania z przepływów pieniężnych, skonsolidowanego sprawozdania ze zmian w kapitale własnym oraz jednostkowego sprawozdania z całkowitych dochodów, jednostkowego sprawozdania z przepływów pieniężnych, jednostkowego sprawozdania ze zmian w kapitale własnym.

Wybrane dane finansowe w początkowej części raportu zostały przedstawione w EUR zgodnie z §85 Rozporządzenia Finansów z 19 lutego 2009 roku (Dz. U. 2014 pozycja 133) Do przeliczenia pozycji bilansowych zastosowano kurs z ostatniego dnia, a dla pozycji z rachunku zysków i strat oraz rachunku przepływów pieniężnych zastosowano kurs średni w okresie.

	Średni kurs EUR w okresie	Kurs EUR na ostatni dzień okresu
01.01-31.03.2016	4,3559	4,2684
01.01-31.12.2016	4,3757	4,4240
01.01-31.03.2017	4,2891	4,2198

Przyjęte w niniejszym skonsolidowanym sprawozdaniu finansowym zasady (polityka) rachunkowości stosowane były w sposób ciągły i są one zgodne z zasadami rachunkowości stosowanymi w ostatnim zbadanym rocznym skonsolidowanym sprawozdaniu finansowym sporządzonym zgodnie z Międzynarodowymi Standardami Sprawozdawczości Finansowej (MSSF) zatwierdzonymi przez Unię Europejską za rok zakończony 31 grudnia 2016 roku, z wyjątkiem zmian opisanych poniżej.

Zmiana polityki rachunkowości dotyczy sposobu prezentacji kosztów w rachunku wyników.

Zarząd Work Service SA zdecydował, że od dnia 1 stycznia 2017 roku koszty będą prezentowane w układzie porównawczym. W ocenie zarządu informacja taka będzie bardziej przydatna i adekwatna dla akcjonariuszy.

Zmiana zasad polityki rachunkowości ma charakter zmiany dobrowolnej – jej celem było zapewnienie, aby prezentowane w skonsolidowanym sprawozdaniu z sytuacji finansowej Grupy Kapitałowej Work Service informacje były bardziej przydatne i wiarygodne.

#### **4. Zestawienie oraz objaśnienie różnic pomiędzy danymi ujawnionymi w niniejszym skróconym skonsolidowanym sprawozdaniu finansowym a danymi opublikowanymi we wcześniejszych sprawozdaniach finansowych**

W niniejszym skróconym sprawozdaniu finansowym nie dokonywaliśmy korekty wcześniej opublikowanych danych.

#### **5. Przychody i wyniki przypadające na poszczególne segmenty działalności kontynuowanej w okresie od początku roku**

Segment operacyjny jest częścią składową jednostki:

- a) która angażuje się w działalność gospodarczą, w związku z którą może uzyskiwać przychody i ponosić koszty (w tym przychody i koszty związane z transakcjami z innymi częściami składowymi tej samej jednostki),
- b) której wyniki działalności są regularnie przeglądane przez główny organ odpowiedzialny za podejmowanie decyzji operacyjnych w jednostce oraz wykorzystujący te wyniki przy decydowaniu o alokacji zasobów do segmentu i przy ocenie wyników działalności segmentu, a także
- c) w przypadku której są dostępne oddzielne informacje finansowe.

Zgodnie z wymogami MSSF 8, należy identyfikować segmenty operacyjne w oparciu o wewnętrzne raporty dotyczące tych elementów, które są regularnie weryfikowane przez osoby decydujące o przydzielaniu zasobów do danego segmentu i oceniające jego wyniki finansowe.

W Grupie Kapitałowej przyjęto, iż podstawowym podziałem na segmenty działalności jest podział według rodzajów działalności gospodarczej. Działalność gospodarcza Grupy Kapitałowej prowadzona jest w odrębnych spółkach zależnych. Znacząca większość działalności Grupy dotyczy pracy tymczasowej. W niniejszym raporcie Grupa Kapitałowa ujawniła informacje dotyczące przychodów w podziale na poszczególne branżowe segmenty działalności – ponieważ w tym układzie analizuje je Zarząd Spółki Dominującej.

Zarząd Jednostki Dominującej monitoruje oddzielnie wyniki operacyjne segmentów w celu podejmowania odpowiednich decyzji biznesowych. Podstawą oceny jest wynik na działalności operacyjnej, który jest mierzony w taki sam sposób jak wynik na działalności operacyjnej w skonsolidowanym sprawozdaniu finansowym po uwzględnieniu eliminacji transakcji pomiędzy segmentami (przedstawionymi w załączonych niżej tabelach). Ceny transakcyjne stosowane przy transakcjach pomiędzy segmentami operacyjnymi są ustalane na zasadach rynkowych podobnie jak przy transakcjach ze stronami niepowiązanymi.

Zasady rachunkowości stosowane do przygotowania danych finansowych dla segmentów sprawozdawczych są zgodne z polityką rachunkowości Grupy opisaną w punkcie 1.1.5 informacji dodatkowej do skonsolidowanego sprawozdania finansowego za 2016 rok „Podstawowe zasady księgowe”.

Finansowanie Grupy (łącznie z kosztami i przychodami finansowymi), podatek dochodowy oraz udział w zysku lub stracie jednostek wycenianych metodą praw własności są monitorowane na poziomie Grupy i nie ma miejsca ich alokacja do segmentów.

Grupa nie stosuje niesymetrycznych alokacji kosztów i przychodów do segmentów sprawozdawczych.

Grupa prezentuje wartość zysku lub straty dla każdego segmentu sprawozdawczego, natomiast nie prezentuje sumy aktywów i zobowiązań dla każdego segmentu sprawozdawczego, ponieważ te kwoty nie są regularnie przedstawiane głównemu organowi odpowiedzialnemu za podejmowanie decyzji operacyjnych. Grupa nie ujawnia również podziału przychodów uzyskanych od klientów zewnętrznych na szczegółowe tytuły produktów i usług ponieważ informacje na ten temat są niedostępne i koszt ich uzyskania byłby nadmierny.

Grupa nie ujawnia podziału między segmentami kosztów amortyzacji ponieważ dane te nie są istotne z punktu widzenia prowadzonej działalności i nie są przedstawiane do przeglądu przez organy odpowiedzialne za podejmowanie decyzji.

W poniższych tabelach przedstawione zostały dane dotyczące przychodów i kosztów poszczególnych segmentów branżowych Grupy za kwartały zakończone dnia: 31 marca 2017 roku oraz dane porównawcze za kwartał zakończony 31 marca 2016 roku.

**Działalność kontynuowana 01.01.2017-31.03.2017**

	Praca Tymczasowa	Pozostałe	Nieprzypisane	Razem	Wyłączenia	Działalność ogółem
<b>Przychody</b>						
Sprzedaż na rzecz klientów zewnętrznych	458 198 898	196 862 680		655 061 578		-
Sprzedaż wewnętrzna	38 412 063	25 123 976		63 536 039	-63 536 039,04	-
Przychody segmentu ogółem	496 610 961	221 986 656		718 597 617	-63 536 039,04	<b>655 061 578</b>
<b>Koszty</b>						
Koszty od dostawców zewnętrznych	416 201 483	134 312 013		550 513 495		
Koszty od dostawców z grupy	34 276 069	15 485 345		49 761 415	-49 761 414,61	-
Koszty segmentu ogółem	450 477 552	149 797 358		600 274 910	-49 761 414,61	<b>550 513 495</b>
<b>Wynik</b>						
Zysk/(strata) segmentu	41 997 415	62 550 667		104 548 082		<b>104 548 082</b>
<b>Koszty nieprzypisane</b>			95 701 657	95 701 657	-17 379 189,25	<b>78 322 467</b>
<b>Pozostałe Przychody Operacyjne</b>						
Sprzedaż na rzecz klientów zewnętrznych			4 497 795	4 497 795	0,00	
Sprzedaż wewnętrzna			3 908 108	3 908 108	-3 908 108,33	-
Przychody segmentu ogółem			8 405 903	8 405 903	-3 908 108,33	<b>4 497 795</b>
<b>Pozostałe Koszty Operacyjne</b>						
Koszty od dostawców zewnętrznych			5 505 627	5 505 627	0,00	
Koszty od dostawców z grupy			343 228	343 228	-343 227,50	-
Koszty segmentu ogółem			5 848 854	5 848 854	-343 227,50	<b>5 505 627</b>
<b>Wynik</b>						
Zysk/(strata) na działalności operacyjnej segmentu						<b>25 217 783</b>
<b>Przychody Finansowe</b>						
Sprzedaż na rzecz klientów zewnętrznych			1 578 816	1 578 816		-
Sprzedaż wewnętrzna			5 322 621	5 322 621	-5 322 620,66	-
Przychody segmentu ogółem			6 901 437	6 901 437	-5 322 620,66	<b>1 578 816</b>
<b>Koszty Finansowe</b>						
Koszty od dostawców zewnętrznych			9 935 724	9 935 724		-
Koszty od dostawców z grupy			4 646 127	4 646 127	-4 646 126,85	-
Koszty segmentu ogółem			14 581 851	14 581 851	-4 646 126,85	<b>9 935 724</b>
<b>Wynik</b>						
Zysk/(strata) na działalności gospodarczej						<b>16 860 875</b>
<b>Wynik</b>						
Zysk/(strata) brutto						<b>16 860 875</b>
<b>Podatek</b>			4 465 886	4 465 886		<b>4 465 886</b>
<b>Wynik</b>						
Zysk/(strata) netto segmentu						<b>12 394 988</b>

**Działalność kontynuowana 01.01.2016-31.03.2016**

	Praca Tymczasowa	Pozostałe	Nieprzypisane	Razem	Wyłączenia	Działalność ogółem
<b>Przychody</b>						
Sprzedaż na rzecz klientów zewnętrznych	413 814 999	177 433 453		591 248 451		-
Sprzedaż wewnętrzna	53 879 732	24 861 810		78 741 541	-78 741 541,41	-
Przychody segmentu ogółem	467 694 730	202 295 262		669 989 993	-78 741 541,41	<b>591 248 451</b>
<b>Koszty</b>						
Koszty od dostawców zewnętrznych	379 015 025	119 587 999		498 603 024		
Koszty od dostawców z grupy	49 674 765	12 378 358		62 053 124	-62 053 123,67	-
Koszty segmentu ogółem	428 689 791	131 966 357		560 656 148	-62 053 123,67	<b>498 603 024</b>
<b>Wynik</b>						
Zysk/(strata) segmentu	34 799 974	57 845 454		92 645 427		<b>92 645 427</b>
<b>Koszty nieprzypisane</b>			95 396 430	95 396 430	-17 838 356,80	<b>77 558 073</b>
<b>Pozostałe Przychody Operacyjne</b>						
Sprzedaż na rzecz klientów zewnętrznych			4 749 220	4 749 220	0,00	
Sprzedaż wewnętrzna			5 379 878	5 379 878	-5 379 878,27	-
Przychody segmentu ogółem			10 129 098	10 129 098	-5 379 878,27	<b>4 749 220</b>
<b>Pozostałe Koszty Operacyjne</b>						
Koszty od dostawców zewnętrznych			3 159 878	3 159 878	0,00	
Koszty od dostawców z grupy			1 266 813	1 266 813	-1 266 813,38	-
Koszty segmentu ogółem			4 426 692	4 426 692	-1 266 813,38	<b>3 159 878</b>
<b>Wynik</b>						
Zysk/(strata) na działalności operacyjnej segmentu						<b>16 676 696</b>
<b>Przychody Finansowe</b>						
Sprzedaż na rzecz klientów zewnętrznych			1 360 563	1 360 563		-
Sprzedaż wewnętrzna			6 942 185	6 942 185	-6 942 185,48	-
Przychody segmentu ogółem			8 302 749	8 302 749	-6 942 185,48	<b>1 360 563</b>
<b>Koszty Finansowe</b>						
Koszty od dostawców zewnętrznych			9 000 435	9 000 435		-
Koszty od dostawców z grupy			3 539 820	3 539 820	-3 539 820,22	-
Koszty segmentu ogółem			12 540 255	12 540 255	-3 539 820,22	<b>9 000 435</b>
<b>Wynik</b>						
Zysk/(strata) na działalności gospodarczej						<b>9 036 824</b>
<b>Wynik</b>						
Zysk/(strata) brutto						<b>9 036 824</b>
<b>Podatek</b>			4 797 304	4 797 304		<b>4 797 304</b>
<b>Wynik</b>						
Zysk/(strata) netto segmentu						<b>4 239 520</b>

Przychody od klientów zewnętrznych przypisane do kraju, w którym jednostka ma swoją siedzibę (Polska) oraz przypisane do wszystkich pozostałych krajów łącznie, w których jednostka uzyskuje swoje przychody przedstawia poniższa tabela:

PRZYCHODY NETTO	2017		2016	
	1 kwartał	[%] udział	1 kwartał	[%] udział
Polska	362 140 349	55,3%	323 527 474	54,7%
Zagranica	292 921 229	44,7%	267 720 977	45,3%
<b>Razem</b>	<b>655 061 578</b>	<b>100,0%</b>	<b>591 248 451</b>	<b>100,0%</b>

Grupa nie wyodrębnia podziału aktywów trwałych na zlokalizowane w kraju, w którym jednostka ma swoją siedzibę oraz zlokalizowane we wszystkich pozostałych krajach łącznie, w których jednostka utrzymuje swoje aktywa. Z punktu widzenia Grupy podział taki nie jest istotny dla prowadzonej działalności.

Struktura sprzedaży usług Grupy Kapitałowej Work Service wraz z danymi porównywalnymi w układzie geograficznym na rynkach zagranicznych.

PRZYCHODY NETTO	2017		2016	
	1 kwartał	[%] udział	1 kwartał	[%] udział
Polska	362 140 349	55,3%	323 527 474	54,7%
Czechy	26 958 059	4,1%	20 441 136	3,5%
Słowacja	19 416 442	3,0%	20 026 185	3,4%
Niemcy	71 195 018	10,9%	75 004 911	12,7%
Rosja	13 017 757	2,0%	13 559 008	2,3%
Rumunia	13 154 498	2,0%	2 239 071	0,4%
Turcja	4 790 489	0,7%	2 699 621	0,5%
Węgry	116 611 517	17,8%	109 399 901	18,5%
Anglia	3 183 428	0,5%	2 086 507	0,4%
Belgia	5 401 328	0,8%	6 712 775	1,1%
Słowenia	18 992 142	2,9%	15 551 862	2,6%
Szwajcaria	38 197	0,0%	0	0,0%
Chiny	162 354	0,0%	0	0,0%
<b>Razem</b>	<b>655 061 578</b>	<b>100,0%</b>	<b>591 248 451</b>	<b>100,0%</b>

Ze względu na to, że działalność Spółki Dominującej jest jednorodna pod względem rodzaju świadczonych usług, znaczących klientów i otoczenia prawnego, Spółka ta określa całą swoją działalność jako segment pracy tymczasowej (stanowi 70% całości świadczonych usług). W związku z powyższym Spółka nie wyodrębnia segmentów sprawozdawczych.

Udział 10 głównych klientów w całkowitych przychodach Grupy Kapitałowej Work Service.

Branża	Przychody	Udział %
Motoryzacja	40 820 140	6,2%
Call center	24 812 679	3,8%
Przemysł inne	21 427 674	3,3%
Przemysł inne	10 131 548	1,5%
Elektronika	9 028 930	1,4%
Usługi inne	7 196 599	1,1%
Usługi finansowo - ubezpieczeniowe	7 123 066	1,1%
Usługi inne	7 120 885	1,1%
Usługi inne	5 503 745	0,8%
Motoryzacja	5 475 370	0,8%



## JEDNOSTKOWE SPRAWOZDANIE FINANSOWE WORK SERVICE SA

Sprawozdanie z sytuacji finansowej Work Service SA na dzień 31 marca 2017

AKTYWA	stan na 31.03.2017	stan na 31.12.2016
<b>AKTYWA TRWAŁE</b>	<b>605 359 142,63</b>	<b>607 077 354,87</b>
Wartości niematerialne i prawne	36 302 302,83	36 230 028,37
Rzeczowe aktywa trwałe	12 340 119,55	12 225 191,40
Nieruchomości inwestycyjne	0,00	0,00
Inne aktywa finansowe	537 068 248,56	538 840 964,25
Inne długoterminowe aktywa	4 234 660,00	4 234 660,00
Pozostałe długoterminowe aktywa finansowe	3 075 000,00	3 075 000,00
Aktywa z tytułu podatku odroczonego	12 065 856,14	12 065 856,14
Rozliczenia międzyokresowe	272 955,55	405 654,71
<b>AKTYWA OBROTOWE</b>	<b>284 968 868,14</b>	<b>248 046 390,96</b>
Zapasy	9 697 109,87	9 666 322,01
Należności handlowe oraz pozostałe należności	68 562 861,62	70 313 132,73
Inne aktywa finansowe	199 873 464,23	161 364 592,84
Inne aktywa krótkoterminowe	4 830 026,08	4 830 026,08
Środki pieniężne i ich ekwiwalenty	368 986,84	161 019,56
Rozliczenia międzyokresowe	1 636 419,50	1 711 297,74
<b>AKTYWA RAZEM</b>	<b>890 328 010,77</b>	<b>855 123 745,83</b>
<b>PASYWA</b>		
<b>KAPITAŁ WŁASNY</b>	<b>285 174 532,80</b>	<b>291 275 509,88</b>
Kapitał podstawowy	6 509 482,30	6 509 482,30
Kapitał zapasowy	284 994 228,40	287 458 678,33
Zysk (strata) netto	-6 329 177,90	-2 692 650,75
<b>ZOBOWIĄZANIA I REZERWY</b>		
<b>Rezerwy na zobowiązania</b>	<b>4 185 896,22</b>	<b>3 900 774,70</b>
Rezerwa z tytułu odroczonego podatku dochodowego	1 888 415,10	1 888 415,10
Rezerwa na świadczenia emerytalne i podobne pracownicze	983 893,75	983 893,75
Pozostałe rezerwy (krótkoterminowe)	1 313 587,37	1 028 465,85
<b>Zobowiązania długoterminowe</b>	<b>288 546 221,30</b>	<b>217 447 133,13</b>
<b>1. Wobec jednostek powiązanych</b>	<b>0,00</b>	<b>0,00</b>
<b>2. Wobec pozostałych jednostek</b>	<b>288 546 221,30</b>	<b>217 447 133,13</b>
Długoterminowe pożyczki i kredyty	193 884 010,41	123 588 042,21
Zobowiązania z tytułu emisji dłużnych papierów wartościowych	92 147 439,72	91 797 244,30
Inne zobowiązania finansowe	2 514 771,17	1 889 298,78
Inne zobowiązania	0,00	172 547,84
<b>Zobowiązania krótkoterminowe</b>	<b>312 421 360,45</b>	<b>342 493 328,12</b>
<b>1. Wobec jednostek powiązanych</b>	<b>217 305 293,65</b>	<b>195 766 764,74</b>
<b>2. Wobec pozostałych jednostek</b>	<b>95 116 066,80</b>	<b>146 726 563,38</b>
Zobowiązania z tytułu emisji dłużnych papierów wartościowych	0,00	19 691 508,89
Inne zobowiązania finansowe	4 904 160,21	8 720 371,85
Kredyty i pożyczki	16 256 925,52	25 029 249,90
Zobowiązania handlowe	6 025 434,73	8 118 060,37
Zobowiązania z tytułu podatków, ceł, ubezpieczeń i innych świadczeń	46 498 284,77	57 570 763,16
Zobowiązania z tytułu wynagrodzeń	17 384 008,01	20 666 079,93
Inne zobowiązania	4 047 253,56	6 930 529,28
<b>3. Fundusze specjalne</b>	<b>0,00</b>	<b>0,00</b>
Rozliczenia międzyokresowe	0,00	7 000,00
<b>PASYWA RAZEM</b>	<b>890 328 010,77</b>	<b>855 123 745,83</b>

**Sprawozdanie z całkowitych dochodów Work Service SA za okres 3 miesięcy zakończony 31 marca 2017**

	01.01.2017- 31.03.2017	01.01.2016- 31.03.2016
<b>Przychody</b>	<b>144 969 325,04</b>	<b>134 807 824,53</b>
Przychody netto ze sprzedaży produktów i usług	144 970 300,34	135 171 790,31
Zmiana stanu produktów	(975,30)	-363 965,78
Koszt wytworzenia produktów na własne potrzeby	0,00	0,00
Przychody netto ze sprzedaży towarów i materiałów	0,00	0,00
<b>Koszty działalności operacyjnej</b>	<b>150 464 228,78</b>	<b>137 297 012,99</b>
Amortyzacja	1 247 647,54	1 204 381,27
Zużycie materiałów i energii	544 733,66	483 801,45
Usługi obce	32 634 534,35	27 185 956,59
Podatki i opłaty	218 929,05	146 668,18
Wynagrodzenia	95 910 903,43	89 719 673,44
Ubezpieczenia społeczne i inne świadczenia	18 769 574,11	17 069 225,38
Pozostałe koszty rodzajowe	1 137 906,64	1 487 306,68
Wartość sprzedanych towarów i materiałów	0,00	-0,00
<b>Zysk (strata) ze sprzedaży</b>	<b>(5 494 903,74)</b>	<b>-2 489 188,46</b>
Pozostałe przychody operacyjne	3 886 249,05	2 314 992,79
Pozostałe koszty operacyjne	2 144 228,42	1 635 066,01
<b>Zysk(strata) z działalności operacyjnej</b>	<b>-3 752 883,11</b>	<b>-1 809 261,68</b>
Przychody finansowe	7 260 851,55	5 058 844,86
Koszty finansowe	9 837 146,34	7 121 321,36
<b>Zysk brutto</b>	<b>-6 329 177,90</b>	<b>-3 871 738,18</b>
Podatek dochodowy	0,00	0,00
<b>Zysk (strata) netto</b>	<b>-6 329 177,90</b>	<b>-3 871 738,18</b>
<b>Pozostałe całkowite dochody</b>		
Pozycje, które nie zostaną przeniesione w późniejszych okresach do rachunku zysków i strat:		
- brak		
Pozycje, które mogą zostać przeniesione w późniejszych okresach do rachunku zysków i strat:		
- brak		
Pozostałe całkowite dochody za okres		0,00
<b>Całkowite dochody za okres</b>	<b>-6 329 177,90</b>	<b>-3 871 738,18</b>
Zysk (strata) netto przypadająca akcjonariuszom:	-6 329 177,90	-3 871 738,18
<b>Zysk na akcję z działalności kontynuowanej i zaniechanej przypadający na akcjonariuszy jednostki dominującej w ciągu roku (w złotych)</b>		
Z działalności kontynuowanej:		
- podstawowy	-0,1	-0,06
- rozwodniony	-0,1	-0,06
Z działalności zaniechanej:		
- podstawowy	0	0
- rozwodniony	0	0

**Sprawozdanie z przepływów pieniężnych Work Service SA za okres 3 miesięcy zakończony 31 marca 2017**

	01.01.2017- 31.03.2017	01.01.2016- 31.03.2016
<b>A. Przepływy środków pieniężnych z działalności operacyjnej</b>		
I. Zysk (strata) netto	-6 329 177,90	-3 871 738,18
II. Korekty razem	-13 781 103,11	17 217 093,45
1. Amortyzacja	1 247 647,54	1 204 381,27
2. Zyski (straty) z tytułu różnic kursowych	-5 497 054,63	-566 081,87
3. Odsetki i udziały w zyskach (dywidendy)	4 193 845,39	2 243 612,86
4. Zysk (strata) z działalności inwestycyjnej	0,00	0,00
5. Zmiana stanu rezerw	285 121,52	345 445,94
6. Zmiana stanu zapasów	-30 787,86	334 752,87
7. Zmiana stanu należności	1 750 271,11	9 678 633,55
8. Zmiana stanu zobowiązań krótkoterminowych, z wyjątkiem pożyczek i kredytów	(16 158 924,40)	3 630 926,06
9. Zmiana stanu rozliczeń międzyokresowych	200 577,40	-400 627,17
10. Inne korekty	228 200,82	746 049,91
<b>III. Przepływy pieniężne netto z działalności operacyjnej (I+II)</b>	<b>- 20 110 281,01</b>	<b>13 345 355,27</b>
<b>B. Przepływy środków pieniężnych z działalności inwestycyjnej</b>		
I. Wpływy	0,00	110 729 129,46
1. Zbycie wartości niematerialnych i prawnych oraz rzeczowych aktywów trwałych	0,00	0,00
2. Zbycie inwestycji w nieruchomości oraz wartości niematerialne i prawne	-0,00	0,00
3. Z aktywów finansowych, w tym:	-0,00	110 729 129,46
a) w jednostkach powiązanych	0,00	85 583 180,88
b) w pozostałych jednostkach	-0,00	25 145 948,58
- zbycie aktywów finansowych	-0,00	0,00
- dywidendy i udziały w zyskach	-0,00	0,00
- spłata udzielonych pożyczek długoterminowych	-0,00	25 085 632,96
- odsetki	0,00	60 315,62
- inne wpływy z aktywów finansowych	0,00	0,00
4. Inne wpływy inwestycyjne	0,00	0,00
II. Wydatki	38 528 326,08	195 220 885,70
1. Nabycie wartości niematerialnych i prawnych oraz rzeczowych aktywów trwałych	1 434 850,15	1 246 475,18
2. Inwestycje w nieruchomości oraz wartości niematerialne i prawne	-0,00	0,00
3. Na aktywa finansowe, w tym:	37 093 475,93	193 974 410,52
a) w jednostkach powiązanych	33 498 131,42	170 619 860,55
b) w pozostałych jednostkach	3 595 344,51	23 354 549,97
- nabycie aktywów finansowych	0,00	0,00
- udzielone pożyczki długoterminowe	3 595 344,51	23 354 549,97
4. Inne wydatki inwestycyjne	0,00	0,00
<b>III. Przepływy pieniężne netto z działalności inwestycyjnej (I-II)</b>	<b>-38 528 326,08</b>	<b>-84 491 756,24</b>

<b>C. Przepływy środków pieniężnych z działalności finansowej</b>		
I. Wpływy	92 213 893,52	74 239 741,69
1. Wpływ netto z wydania udziałów (emisji akcji) i innych instrumentów kapitałowych oraz dopłat do kapitału	0,00	0,00
2. Kredyty i pożyczki	92 213 893,52	74 239 741,69
3. Emisja dłużnych papierów wartościowych	0,00	0,00
4. Inne wpływy finansowe	0,00	0,00
II. Wydatki	33 367 319,45	3 564 557,81
1. Nabycie udziałów (akcji) własnych	0,00	0,00
2. Dywidendy i inne wypłaty na rzecz właścicieli	0,00	
3. Inne, niż wypłaty na rzecz właścicieli, wydatki z tytułu podziału zysku	0,00	0,00
4. Spłaty kredytów i pożyczek	8 550 000,00	
5. Wykup dłużnych papierów wartościowych	20 000 000,00	0,00
6. Z tytułu innych zobowiązań finansowych	0,00	0,00
7. Płatności zobowiązań z tytułu umów leasingu finansowego	623 474,06	560 656,97
8. Odsetki	4 193 845,39	2 638 036,47
9. Inne wydatki finansowe	0,00	365 864,37
<b>III. Przepływy pieniężne netto z działalności finansowej (I-II)</b>	<b>58 846 574,07</b>	<b>70 675 183,88</b>
<b>D. Przepływy pieniężne netto razem (A.III.+B.III+C.III)</b>	<b>207 966,98</b>	<b>-471 217,12</b>
E. Bilansowa zmiana stanu środków pieniężnych, w tym:	207 967,28	-471 217,12
- zmiana stanu środków pieniężnych z tytułu różnic kursowych	0,00	0,00
F. Środki pieniężne na początek okresu	161 019,56	985 588,17
<b>G. Środki pieniężne na koniec okresu (F+D), w tym</b>	<b>368 986,84</b>	<b>514 371,05</b>
- o ograniczonej możliwości dysponowania	0,00	0,00

## Sprawozdanie ze zmian w kapitale własnym Work Service SA

01.01.2016-31.03.2017	Kapitał akcyjny	Pozostałe kapitały / kapitał zapasowy	Zyski zatrzymane	Kapitał własny
<b>Stan na 1 stycznia 2017</b>	<b>6 509 482,30</b>	<b>287 458 678,33</b>	<b>-2 692 650,75</b>	<b>291 275 509,88</b>
Zysk (strata) netto roku obrotowego	0,00	0,00	-6 329 177,90	-6 329 177,90
Program managerski	0,00	228 200,82	0,00	228 200,82
Podział wyniku za 2016 na kapitał zapasowy:	0,00	-2 692 650,75	2 692 650,75	0,00
<b>Stan na 31 marca 2017</b>	<b>6 509 482,30</b>	<b>284 994 228,40</b>	<b>-6 329 177,90</b>	<b>285 174 532,80</b>

01.01.2016-31.12.2016	Kapitał akcyjny	Pozostałe kapitały / kapitał zapasowy	Zyski zatrzymane	Kapitał własny
<b>Stan na 1 stycznia 2016</b>	<b>6 509 482,30</b>	<b>270 989 281,45</b>	<b>14 869 499,64</b>	<b>292 368 263,39</b>
Zysk (strata) netto roku obrotowego	0,00	0,00	-2 692 650,75	-2 692 650,75
Program managerski	0,00	1 599 897,24	0,00	1 599 897,24
Podział wyniku za 2015 na kapitał zapasowy:	0,00	14 869 499,64	-14 869 499,64	0,00
<b>Stan na 31 grudnia 2016</b>	<b>6 509 482,30</b>	<b>287 458 678,33</b>	<b>-2 692 650,75</b>	<b>291 275 509,88</b>

01.01.2016-31.03.2016	Kapitał akcyjny	Pozostałe kapitały / kapitał zapasowy	Zyski zatrzymane	Kapitał własny
<b>Stan na 1 stycznia 2016</b>	<b>6 509 482,30</b>	<b>270 989 281,45</b>	<b>14 869 499,64</b>	<b>292 368 263,39</b>
Zysk (strata) netto roku obrotowego	0,00	0,00	-3 871 738,18	-3 871 738,18
Program managerski	0,00	746 049,91	0,00	746 049,91
Podział wyniku za 2015 na kapitał zapasowy:	0,00	14 869 499,64	-14 869 499,64	0,00
<b>Stan na 31 marca 2016</b>	<b>6 509 482,30</b>	<b>286 604 831,00</b>	<b>-3 871 738,18</b>	<b>289 242 575,12</b>

## OMÓWIENIE ŚRÓDROCZNEGO RAPORTU

### 1. Istotne dokonania lub niepowodzenia Spółki w I kwartale 2017r. wraz z wykazem największych zdarzeń ich dotyczących

Wszystkie dokonania jak i wyniki finansowe Grupy Kapitałowej Work Service w pierwszym kwartale 2017r. odzwierciedlają skutki konsekwentnie wdrażanej strategii rozwoju Grupy, której celem jest osiągnięcie pozycji lidera rynku w krajach leżących w trójkącie Berlin – Moskwa – Sztambuł.

W I kwartale 2016 r. Grupa Kapitałowa Work Service osiągnęła:

- Przychody ze sprzedaży na poziomie 655.062 tys. zł w stosunku do 591.248 tys. zł w roku 2016, co oznacza dynamiczny wzrost o 11%. Wzrost ten jest praktycznie w całości wygenerowany przez biznes organiczny Grupy, który wzrósł o 9% co potwierdza, iż Grupa nie tylko skutecznie rośnie poprzez nowe przejęcia ale również z sukcesem rozwija istniejące już w Grupie linie biznesowe oraz terytorialne.  
Tak dynamiczne wzrosty sprzedaży możliwe były dzięki ciągłym i intensywnym inwestycjom Grupy w rozwój struktur oraz efektem synergii płynącym z działalności w tak dużej Grupie Kapitałowej jaką obecnie stanowi Grupa Work Service.
- Rekordowy poziom EBITDA, który wzrósł o 43% i wyniósł 29.337 tys. pln co świadczy nie tylko o wzroście zakresu działalności ale również poprawie jej rentowności dzięki skutecznie wdrażanej strategii rozwoju Grupy.

Wszystkie działania Grupy Kapitałowej mają na celu wykorzystanie bardzo dobrej sytuacji na rynku usług personalnych. Szacuje się bowiem, że branża ta dalej będzie rosła w dynamicznym tempie. Jednocześnie nie wszystkie produkty, usługi oferowane przez Grupę dostępne są na wszystkich rynkach na jakich jesteśmy obecni. Co więcej nadal liczne jest grono klientów, którzy nie korzystali jeszcze z zaawansowanych i elastycznych rozwiązań ofertowanych przez Grupę Kapitałową. Wszystkie opisane powyżej elementy i działania stanowią przemyślaną strategię Grupy, która daje bardzo duży potencjał do dalszych wzrostów w przyszłości.

Tak dynamiczny wzrost wymaga zabezpieczenia odpowiednich źródeł finansowania. I kwartał zakończył się sukcesem również na tym polu. Work Service uruchomił dodatkowe finansowanie w banku PKO BP na kwotę 55 mln zł. Dzięki temu zabezpieczone zostały zarówno środki na dalszy dynamiczny wzrost jak również inne cele takie jak wykup obligacji emitenta oraz nabycie dodatkowego pakietu udziałów w spółce zależnej w Niemczech.

### 2. Opis czynników i zdarzeń w szczególności o nietypowym charakterze, mających znaczący wpływ na osiągnięte wyniki finansowe

W pierwszym kwartale roku 2017 nie odnotowano istotnych zdarzeń o nietypowym charakterze mających znaczący wpływ na osiągnięte wyniki finansowe.

### 3. Objasnienia dotyczące sezonowości lub cykliczności działalności Grupy Kapitałowej w prezentowanym okresie

Działalność Grupy Kapitałowej Work Service cechuje się pewną sezonowością. Z historycznej analizy kształtowania się wielkości przychodów z działalności podstawowej wynika, że przychody generowane w pierwszym półroczu lat ubiegłych stanowiły ok 40-45% ich rocznych wielkości.

### 4. Informacje dotyczące emisji, wykupu, i spłaty nieudziałowych i kapitałowych papierów wartościowych

#### 4.1 Emisja nieudziałowych papierów wartościowych

W pierwszym kwartale 2017r. Spółka Work Service SA nie dokonywała emisji nieudziałowych papierów wartościowych. Emisji takiej nie dokonywały również Spółki z Grupy Kapitałowej Work Service.

W dniu 30 marca 2017 roku Work Service S.A. (dalej: Emitent, za pośrednictwem Krajowego Depozytu Papierów Wartościowych S.A., dokonał wykupu obligacji serii S o numerze ISIN – PLWRKSR0076 („Obligacje”) o łącznej wartości nominalnej 20.000.000,00 zł, tym samym Krajowy Depozyt Papierów Wartościowych S.A. dokonuje wyrejestrowania wykupionych papierów wartościowych z kont uczestników.

#### 4.2 Emisja kapitałowych papierów wartościowych

W pierwszym kwartale 2017r. Spółka Work Service SA nie dokonywała emisji kapitałowych papierów wartościowych. Emisji takiej nie dokonywały również Spółki z Grupy Kapitałowej Work Service.

#### **5. Informacje dotyczące wypłaconej (lub zadeklarowanej) dywidendy, łącznie i w przeliczeniu na jedną akcję z podziałem na akcje zwykłe i uprzywilejowane**

Na dzień sporządzenia niniejszego sprawozdania brak jest informacji dotyczącej wypłaty (lub deklaracji wypłaty) dywidendy.

#### **6. Zdarzenia, które nastąpiły po dniu, na które sporządzono skrócone, skonsolidowane sprawozdanie finansowe za I kwartał 2017r., nieujęte w tym sprawozdaniu, a mogące w znaczący sposób wpłynąć na przyszłe wyniki finansowe Grupy Kapitałowej**

W dniu 14 kwietnia 2017 roku Zgromadzenie Obligatariuszy uchwałą numer 2 wyraziło zgodę na wcześniejszy wykup obligacji serii U.

W dniu 19 kwietnia 2017 roku Nadzwyczajne Walne Zgromadzenie Work Service SA uchwałą numer 2/2017 dokonało podwyższenia kapitału zakładowego Work Service S.A. o kwotę 189 618,70 zł poprzez emisję w trybie oferty prywatnej skierowanej do spółki PROFÓLIÓ PROJEKT TANÁCSADÓ KORLÁTOLT FELELŐSSÉGŰ TÁRSASÁG, spółki prawa węgierskiego z siedzibą w Budapeszcie. 1 896 187 akcji zwykłych na okaziciela serii X z wyłączeniem w całości prawa poboru dotyczących akcjonariuszy.

Łączna cena emisyjna 1 896 187 Akcji Serii X została ustalona na kwotę 20.538.720,54 złotych  
Kapitał zakładowy Spółki wynosi 6.699.101,00 zł i dzieli się na 66.991.010 akcji.

W dniu 20 kwietnia 2017 r. Rada Nadzorcza Emitenta działając na podstawie § 17 ust. 2 Statutu Spółki oraz §14 ust. 2 lit. b) Regulaminu Rady Nadzorczej, powołała Pana Krzysztofa Rewersa do pełnienia funkcji Wiceprezesa Zarządu Work Service S.A. z dniem 1 maja 2017 r.

W dniu 10 lutego 2017 r. Work Service SA zawarła z Cornerstone Partners sp. z o.o. niewiążący dokument Heads of terms określający warunki zamierzonej Transakcji (zgodnie z definicją poniżej).

W dniu 31 marca 2017 r. została podpisana pomiędzy Spółką a SO SPV 118 sp. z o.o. z siedzibą w Warszawie, spółką celową, kontrolowaną przez Cornerstone Partners sp. z o.o. działającą wspólnie z Oaktree Capital Management (UK) LLP („Nabywający”) przedwstępna warunkowa umowa sprzedaży udziałów dotycząca zbycia przez Spółkę na rzecz Nabywającego 9.495 udziałów w spółce IT Kontrakt sp. z o.o. z siedzibą we Wrocławiu („ITK”), reprezentujących 94,95% jej kapitału zakładowego („Udziały”) za cenę 147.572.500 złotych (z zastrzeżeniem ewentualnej korekty ceny), pod następującymi warunkami zawieszającymi (wstępnymi): (i) uzyskanie zgody obligatariuszy na wcześniejszą spłatę obligacji serii U Spółki oraz (ii) uzyskanie zgody komitetu inwestycyjnego Oaktree Capital Management (UK) LLP wraz z wydaniem odpowiedniego pisma ze strony funduszy Oaktree, (iii) nabycie przez Spółkę 1.077 udziałów w ITK oraz (iv) uzyskanie zgód osób trzecich, w tym zgody banków finansujących Spółkę oraz zgody Prezesa Urzędu Ochrony Konkurencji i Konsumentów („Informacja Poufna”) („Transakcja”). Wykonanie powyższej umowy sprzedaży udziałów zostało zabezpieczone wzajemnymi karami umownymi do maksymalnej wysokości 7.000.000 złotych. Umowa przyrzeczona i zamknięcie Transakcji powinno nastąpić do 31 lipca 2017 r.

## POZOSTAŁE INFORMACJE

### 1. Informacje o zmianach w strukturze jednostki gospodarczej, w tym w wyniku połączenia jednostek gospodarczych, przejęcia lub sprzedaży jednostek Grupy Kapitałowej, inwestycji długoterminowych, podziału, restrukturyzacji i zaniechania działalności

#### Zamknięcie spółki Work Service Acquisition

W dniu 31 stycznia 2017 roku Zarząd Work Service SA poinformował, że została rozwiązana spółka Work Service Acquisitions Ltd z siedzibą w Londynie. Emitent posiadał 100% udziałów w kapitale zakładowym tej spółki. Likwidacja Spółki Zależnej jest związana z realizacją strategii rozwoju Emitenta przewidującej konsolidację struktur i optymalizację wykorzystania dotychczasowych zasobów w ramach Grupy Kapitałowej. Z uwagi na nieaktywny charakter Spółki Zależnej, Emitent podjął decyzję o jej rozwiązaniu.

#### Zawarcie warunkowej umowy nabycia udziałów przez Exact Systems S.A..

W dniu 1 lutego 2017 r. Exact Systems S.A. z siedzibą w Częstochowie („Exact Systems”) zawarła z dwiema spółkami zagranicznymi („Sprzedający”) warunkową umowę nabycia 100 % udziałów w portugalskiej spółce z ograniczoną odpowiedzialnością pod firmą QLS AUTOMOTIVE – SERVIÇOS DE CONTROLO DE QUALIDADE E LOGISTICA, LDA. („Spółka Portugalska”) („Udziały”) („Umowa”).

Cena zakupu Udziałów wyniesie 9.200.000 euro i zostanie skorygowana o kwotę długu netto według stanu na 28 lutego 2017 r. („Cena”).

Zawarcie umowy zakupu Udziałów przez Exact Systems uzależnione jest od spełnienia warunków zawieszających m.in. od: (i) osiągnięcia określonego poziomu EBITDA, (ii) niewystąpienia złamania gwarancji i zapewnień złożonych przez sprzedających w Umowie, które spowodowałyby szkody lub straty w wysokości ponad 20% wartości Ceny, (iii) uzyskania koniecznych zgód korporacyjnych, (iv) uzyskania zgód od podmiotów finansujących Spółkę Portugalską.

**Zawarcie przyrzeczonej (definitywnej) umowy nabycia udziałów QLS powinno nastąpić w dniu 31 maja 2017.**

Odpowiedzialność Sprzedających z tytułu szkód lub strat wynikłych z naruszeń określonych w Umowie (w tym w razie nieprawdźliwości złożonych gwarancji i zapewnień) jest zróżnicowana pod względem czasowym, w zależności od danego przypadku naruszenia, i ograniczona do kwoty 1.200.000 euro.

Umowa przewiduje trzyletni, ograniczony terytorialnie zakaz konkurencji, w przypadku naruszenia którego Exact Systems ma prawo żądania od Sprzedających zapłaty kary umownej. Exact Systems przysługuje prawo do dochodzenia odszkodowania przewyższającego karę umowną.

Spółka Portugalska jest jedynym współnikiem trzech podmiotów działających na terenie Portugalii i Hiszpanii.

Umowa zawarta jest pod prawem portugalskim.

Pozostałe postanowienia Umowy nie odbiegają od warunków powszechnie stosowanych dla tego typu umów. Transakcja nabycia 100% udziałów Portugalskiej Spółki jest elementem realizacji strategii akwizycyjnej Exact Systems S.A..

#### Podpisane aneksu do term-sheet przez Exact Systems S.A.

W dniu 21 marca Work Service SA powziął informację o zawarciu przez spółkę zależną od Emitenta tj. Exact Systems S.A. z siedzibą w Częstochowie („Spółka Zależna”) aneksu do dokumentu „term sheet” z dnia 15 lipca 2016 r., dotyczącego czynności związanych z przeprowadzeniem w przyszłości transakcji akwizycyjnej.

Strony ustaliły, że w ramach transakcji akwizycyjnej Spółka Zależna nabędzie 100% istniejących udziałów francuskiej spółki z ograniczoną odpowiedzialnością („Spółka Francuska”), 100% istniejących udziałów rumuńskiej spółki z ograniczoną odpowiedzialnością („Spółka Rumuńska”), 100% istniejących udziałów tureckiej spółki z ograniczoną odpowiedzialnością („Spółka Turecka”) oraz 100% istniejących udziałów dwóch marokańskich spółek z ograniczoną odpowiedzialnością („Spółki Marokańskie”), w branży outsourcingu i specjalizujących się w kontroli jakości dla przemysłu motoryzacyjnego („Potencjalna Transakcja”), przy czym Potencjalna Transakcja zakłada nabycie w pierwszej kolejności:

- 51 % istniejących udziałów Spółki Francuskiej,
- 100 % istniejących udziałów Spółki Rumuńskiej,
- 100 % istniejących udziałów Spółki Tureckiej,
- 100 % istniejących udziałów Spółek Marokańskich.

(„Pierwszy Etap Potencjalnej Transakcji”), a w dalszej kolejności nabycie, w wykonaniu przez Spółkę Zależną Opcji Call lub w wykonaniu przez obecnych udziałowców Spółek Docelowych Opcji Put, pozostałych 49% istniejących udziałów Spółki Francuskiej („Drugi Etap Potencjalnej Transakcji”).



Przedwstępne umowy sprzedaży udziałów Spółki Francuskiej, Spółki Rumuńskiej, Spółki Tureckiej oraz Spółek Marokańskich mają być zawarte do dnia 31 maja 2017 roku.

Umowy sprzedaży udziałów Spółki Francuskiej, Spółki Rumuńskiej, Spółki Tureckiej oraz Spółek Marokańskich będą zawarte nie później niż do dnia 30 czerwca 2017 roku.

#### Nabycie 4 spółek przez Prohuman 2004 Kft

W dniu 28 lutego 2017 roku spółka Prohuman 2004 Kft nabyła kontrolę nad 4 spółkami węgierskimi:

APT Resources&Services s.r.l.,

APT Human Resources s.r.l.,

APT Broker r.s.l.,

APT Finance Broker s.r.l.

W każdej z wymienionych spółek, firma Prohuman 2004 Kft nabyła 80% udziałów. W związku z faktem, że Work Service SA posiada 75% udziałów w kapitale zakładowym Prohuman 2004 Kft., w danych skonsolidowanych Grupy Work Service ujęto wartość firmy wyliczoną, jako nabycie 60% udziałów w kapitale zakładowym tych spółek.

Dane liczbowe w przeliczeniu na złotówki przedstawia poniższa tabela:

Rozliczenie prowizoryczne nabycia spółek w przeliczeniu na złotówki	Cena nabycia	Wartość aktywów netto	Wartość godziwa nabytych aktywów netto	Wartość firmy z nabycia
APT Human Resources s.r.l.	919,32	-139 358,25	-83 614,95	84 534,28
APT Broker s.r.l.	1 001 671,11	247 359,28	148 415,57	853 255,54
APT Finance Broker s.r.l.	919,32	-176 195,01	-105 717,00	106 636,33
APT Resources&Services s.r.l.	5 954 378,24	1 934 972,40	1 160 983,44	4 793 394,80
<b>SUMA</b>	<b>6 957 888,00</b>	<b>1 866 778,43</b>	<b>1 120 067,06</b>	<b>5 837 820,94</b>

## 2. Stanowisko zarządu odnośnie możliwości zrealizowania wcześniej opublikowanych prognoz wyników za dany rok, w świetle wyników zaprezentowanych w raporcie za I kwartał w stosunku do wyników prognozowanych

Grupa Kapitałowa Work Service utrzymuje możliwość wygenerowania w roku 2017 zysku z działalności operacyjnej (EBIT) na poziomie 85 mln zł

### 3. Akcjonariusze posiadający bezpośrednio lub pośrednio przez podmioty zależne co najmniej 5% ogólnej liczby głosów na walnym zgromadzeniu na dzień przekazania raportu za I kwartał 2017r. wraz ze wskazaniem liczby posiadanych przez te podmioty akcji, ich procentowego udziału w kapitale zakładowym, liczby głosów z nich wynikających i procentowego udziału w ogólnej liczbie głosów na walnym zgromadzeniu oraz wskazanie zmian w strukturze własnościowej znacznych pakietów akcji Spółki w okresie od przekazania poprzedniego raportu kwartalnego

Na dzień sporządzenia niniejszego sprawozdania spółka Work Service SA nie wyemitowała żadnych akcji uprzywilejowanych, ani co do głosu, ani co do dywidendy. Wszystkie akcje Spółki są akcjami zwykłymi na okaziciela. Kapitał zakładowy spółki Work Service SA wynosi 6.509.482,30 i dzieli się na:

- 750.000 akcji serii A o wartości nominalnej po 10 groszy każda,
- akcji serii B o wartości nominalnej po 10 groszy każda,
- 16.655.000 akcji serii C o wartości nominalnej po 10 groszy każda,
- 100.000 akcji serii D o wartości nominalnej po 10 groszy każda,
- 100.000 akcji serii E o wartości nominalnej po 10 groszy każda,
- 7.406.860 akcji serii F o wartości nominalnej po 10 groszy każda,
- 2.258.990 akcji serii G o wartości nominalnej po 10 groszy każda,
- 9.316.000 akcji serii H o wartości nominalnej po 10 groszy każda,
- 1.128.265 akcji serii K o wartości nominalnej po 10 groszy każda,
- 5.117.881 akcji serii L o wartości nominalnej po 10 groszy każda,
- 12.000.000 akcji serii N o wartości nominalnej po 10 groszy każda,
- 91.511 akcji serii P o wartości nominalnej po 10 groszy każda,
- 5.000.000 akcji serii S o wartości nominalnej po 10 groszy każda,
- 55.316 akcji serii T o wartości nominalnej po 10 groszy każda,
- 1.896.187 akcji serii X o wartości nominalnej po 10 groszy każda.

Strukturę akcjonariatu według stanu na dzień sporządzenia niniejszego sprawozdania, uwzględniając wszystkie zawiadomienia, jakie Spółka Work Service SA otrzymała w trybie art. 69 ust. 1 pkt. 1 ustawy o ofercie publicznej i warunkach wprowadzenia instrumentów finansowych do zorganizowanego systemu obrotu oraz o spółkach publicznych przedstawiono w poniższej tabeli.

Akcjonariusz	Liczba akcji	Udział w kapitale zakładowym	Liczba głosów	Udział w liczbie głosów ogółem
PROLOGICS UK LLP	18 514 621	28,44%	18 514 621	28,44%
WorkSource Investments S.a.r.l.	13 714 286	21,07%	13 714 286	21,07%
Tomasz Misiak	9 534 861	14,65%	9 534 861	14,65%
Tomasz Hanczarek	3 255 000	5,00%	3 255 000	5,00%
MetLife PTE S.A.	3 254 743	5,00%	3 254 743	5,00%
Pozostali	16 821 312	25,84%	16 821 312	25,84%
<b>Ogółem</b>	<b>66 991 010</b>	<b>100,00%</b>	<b>66 991 010</b>	<b>100,00%</b>

### 4. Zestawienie stanu posiadania akcji Spółki lub uprawnień do nich przez osoby zarządzające i nadzorujące Spółkę na dzień przekazania raportu za I kwartał 2017r., wraz ze wskazaniem zmian w stanie posiadania, w okresie od przekazania poprzedniego raportu odrębnie dla każdej z osób

	Stan na dzień publikacji sprawozdania za 2016r.	Zmiany stanu posiadania nabycie/(zbycie)	Stan na dzień publikacji niniejszego raportu
Tomasz Hanczarek - Członek Rady Nadzorczej	3 255 000	0	3 255 000
Jarosław Dymitruk - Prokurent	1 000	0	1 000
Paul Christodoulou - Wiceprezes zarządu	34 680	0	34 680
Tomasz Misiak - Wiceprzewodniczący Rady Nadzorczej	9 534 861	0	9 534 861
Maciej Witucki - Prezes zarządu	0	950	950
Tomasz Ślęzak - Wiceprezes zarządu	12 219	0	12 219

## 5. Wskazanie postępowań toczących się przed sądem, organem właściwym dla postępowania arbitrażowego lub organem administracji publicznej

Obecnie nie toczy się postępowanie sądowe, administracyjne lub arbitrażowe z udziałem Spółki, dotyczące zobowiązań lub wierzytelności Spółki, których wartość pojedynczo lub łącznie stanowiłaby co najmniej 10% kapitałów własnych Spółki.

## 6. Informacja o zawarciu przez Spółkę lub jednostkę od niej zależną jednej lub wielu transakcji pomiędzy podmiotami powiązаныmi, jeżeli pojedynczo lub łącznie są one istotne i zostały zawarte na innych warunkach niż rynkowe

Spółka nie zawierała w I kwartale 2017r. żadnych transakcji z podmiotami powiązаныmi, które pojedynczo lub łącznie byłyby istotne i jednocześnie zostały zawarte na warunkach innych niż rynkowe.

## 7. Informacje o udzieleniu przez Spółkę lub jednostkę od niej zależną poręczeń kredytu lub pożyczki lub udzieleniu gwarancji – łącznie jednemu podmiotowi lub jednostce zależnej od tego podmiotu, jeżeli łączna wartość istniejących poręczeń lub gwarancji stanowi równowartość co najmniej 10% kapitałów własnych Spółki

Lp.	Poręczenie w imieniu	Beneficjent weksla	Przedmiot poręczenia	Data zawarcia umowy	Data zakończenia umowy	Kwota objęta poręczeniem (brutto)
1.	Sellpro Sp. z o.o.	BNP PARIBAS Factor Sp. z o.o.	Należność z tytułu umowy faktoringowej	Aneks podwyższenie limitu 19.10.2015	Czas nieokreślony	41 800 000,00
2.	Finance Care Sp. z o.o.	BNP PARIBAS Factor Sp. z o.o.	Należność z tytułu umowy faktoringowej	Aneks podwyższenie limitu 19.10.2015	Czas nieokreślony	41 800 000,00
3.	Industry Personnel Services Sp. z o.o.	BNP PARIBAS Factor Sp. z o.o.	Należność z tytułu umowy faktoringowej	Aneks podwyższenie limitu 19.10.2015	Czas nieokreślony	41 800 000,00
4.	Work Service International Sp. z o.o.	BNP PARIBAS Factor Sp. z o.o.	Należność z tytułu umowy faktoringowej	Aneks podwyższenie limitu 19.10.2015	Czas nieokreślony	41 800 000,00
5.	IT Kontrakt Sp. z o.o.	BNP PARIBAS Factor Sp. z o.o.	Należność z tytułu umowy faktoringowej	01.10.2014/uruchomienie+Aneks podwyższenie limitu 19.10.2015	Czas nieokreślony	41 800 000,00
6.	Work Express Sp. z o.o.	BNP PARIBAS Factor Sp. z o.o.	Należność z tytułu umowy faktoringowej	01.10.2014/uruchomienie+Aneks podwyższenie limitu 19.10.2015	Czas nieokreślony	41 800 000,00
7.	Industry Personnel Services Sp. z o.o.	BZWBK Factor Sp. z o.o.	Należność z tytułu umowy faktoringowej	23.11.2015/uruchomienie	30.09.2017	37 500 000,00
8.	Finance Care Sp. z o.o.	BZWBK Factor Sp. z o.o.	Należność z tytułu umowy faktoringowej	23.11.2015/uruchomienie	30.09.2017	37 500 000,00
9.	Sellpro Sp. z o.o.	BZWBK Factor Sp. z o.o.	Należność z tytułu umowy faktoringowej	23.11.2015/uruchomienie	30.09.2017	37 500 000,00
10.	Industry Personnel Services Sp. z o.o.	Bank Millennium S.A.	Należność z tytułu umowy faktoringowej	Aneks wydłużający okres obowiązywania limitu 03.06.2016	31.12.2017	41 800 000,00
11.	Sellpro Sp. z o.o.	Bank Millennium S.A.	Należność z tytułu umowy faktoringowej	Aneks podwyższenie limitu 18.08.2015	31.12.2017	41 800 000,00
12.	Finance Care Sp. z o.o.	Bank Millennium S.A.	Należność z tytułu umowy faktoringowej	Aneks wydłużający okres obowiązywania limitu 02.06.2016	31.12.2017	41 800 000,00
13.	Exact Systems S.A.	Bank Millennium S.A.	Należność z tytułu umowy faktoringowej	Aneks wydłużający okres obowiązywania limitu 30.05.2016	31.12.2017	41 800 000,00
14.	Automotive Assembly Systems Sp. z o.o.	Bank Millennium S.A.	Należność z tytułu umowy faktoringowej	Aneks wydłużający okres obowiązywania limitu 30.05.2016	31.12.2017	41 800 000,00

Lp.	Poręczenie w imieniu	Beneficjent weksla	Przedmiot poręczenia	Data zawarcia umowy	Data zakończenia umowy	Kwota objęta poręczeniem (brutto)
15.	Work Service International Sp. z o.o.	Bank Millennium S.A.	Należność z tytułu umowy faktoringowej	Aneks wydłużający okres obowiązywania limitu 16.06.2016	31.12.2017	41 800 000,00
16.	Antal Sp. z o.o.	Bank Millennium S.A.	Należność z tytułu umowy faktoringowej	Aneks wydłużający okres obowiązywania limitu 16.06.2016	31.12.2017	10 000 000,00
17.	Krajowe Centrum Pracy Sp. z o.o.	Bank Millennium S.A.	Należność z tytułu umowy faktoringowej	Aneks wydłużający okres obowiązywania limitu 16.06.2016	31.12.2017	10 000 000,00
18.	Logistyka Sp. z o.o.	Bank Millennium S.A.	Należność z tytułu umowy faktoringowej	Aneks wydłużający okres obowiązywania limitu 23.06.2016	31.12.2017	10 000 000,00
19.	Outsourcing Solutions Partner Sp. z o.o.	Bank Millennium S.A.	Należność z tytułu umowy faktoringowej	Aneks wydłużający okres obowiązywania limitu 16.06.2016	31.12.2017	41 800 000,00
20.	IT Kontrakt Sp. z o.o.	Raiffeisen Bank Polska SA	Należność z tytułu umowy faktoringowej	02.09.2014/uruchomienie+ Aneks podwyższenie limitu 09.02.2016	09.05.2019	37 000 000,00
21.	Work Express Sp.z o.o.	Raiffeisen Bank Polska SA	Należność z tytułu umowy faktoringowej	02.09.2014/uruchomienie+ Aneks podwyższenie limitu 04.02.2016	09.05.2019	37 000 000,00
22.	Work Express Sp. z o.o.	Bank Millennium S.A.	Należność z tytułu umowy faktoringowej	Umowa zawarta 09.04.2015+Aneks podwyższenie limitu 26.06.2015.Aneks przedłużający limit 18.07.2016	31.12.2017	10 000 000,00

Zmiany zobowiązań warunkowych lub aktywów warunkowych, które nastąpiły od końca ostatniego rocznego okresu sprawozdawczego

Zobowiązania warunkowe				
Tytuł zobowiązania warunkowego	Rodzaj zabezpieczenia	31.03.2017	31.12.2016	zmiana
Zabezpieczenie kredytu	przewłaszczenie przedmiotu kredytu	0,00	0,00	0,00
	cesja wierzytelności	0,00	0,00	0,00
	wksel in blanco wraz z deklaracją wekslową	0,00	0,00	0,00
	poręczenie	0,00	0,00	0,00
	bankowy tytuł egzekucyjny	216 000 000,00	216 000 000,00	0,00
	zastaw rejestrowy na aktywach	1 109 710 056,24	1 057 924 769,25	51 785 286,99
	zastaw rejestrowy na należnościach	0,00	0,00	0,00
Zabezpieczenie leasingu	wksel in blanco wraz z deklaracją wekslową	4 319 605,68	4 144 375,13	175 230,55
	poręczenie wekslowe	0,00	0,00	0,00
Zabezpieczenie dobrego wykonania umowy	gwarancja	9 863 406,20	7 304 848,29	2 558 557,91

W dniu 31 stycznia 2017 roku Zarząd Work Service SA poinformował, że w związku z umową kredytową zawartą przez Emitenta jako kredytobiorcą z Bankiem BGŻ BNP Paribas S.A., Bankiem Millenium S.A., Bankiem Zachodnim WBK S.A. oraz Raiffeisen Bank Polska S.A. jako kredytodawcami („Kredytodawcy”) w dniu 18 listopada 2015 r. o której zawarciu Emitent informował raportem bieżącym nr 43/2015 z dnia 19 listopada 2015 r. („Umowa Kredytowa”) zostały ustanowione dodatkowe zabezpieczenia w postaci:

a) zawarcia umowy zastawu rejestrowego na rzecz Bank BGŻ BNP Paribas S.A. oraz zastawów finansowych na rzecz Bank BGŻ BNP Paribas S.A., Bank Millenium S.A., „Bank Zachodni WBK S.A.”, Raiffeisen Bank Polska S.A. na nowoutworzonych udziałach Emitenta w spółce zależnej - Finance Care Sp. z o.o. z siedzibą we Wrocławiu („Finance Care”) o wartości 395.563,60 zł;

b) zawarcia umowy zastawu rejestrowego na rzecz Bank BGŻ BNP Paribas S.A. oraz zastawów finansowych na rzecz Bank BGŻ BNP Paribas S.A., Bank Millenium S.A., „Bank Zachodni WBK S.A.”, Raiffeisen Bank Polska S.A. na 100% udziałów Emitenta w spółce zależnej - Antal Sp. z o.o. z siedzibą we Wrocławiu („Antal”) o wartości 21.461.964,29 zł;

- c) zawarcia umowy zastawów rejestrowych i finansowych na prawach z tytułu rachunków bankowych pomiędzy Kredytodawcami jako zastawnikami a Antal jako zastawcą;
- d) umowy przelewu praw na zabezpieczenie (cesja cicha) pomiędzy Antal jako cedentem a Bank BGŻ BNP Paribas S.A. jako cesjonariuszem;
- e) oświadczenia złożonego przez Antal o dobrowolnym poddaniu się egzekucji w odniesieniu do poręczonego zobowiązania, do kwoty 69.375.000,00 zł;
- f) zawarcia umowy zastawów rejestrowych i finansowych na prawach z tytułu rachunków bankowych (przejętych przez Finance Care Sp. z o.o. od Work Service Finance Sp. z o.o. z siedzibą we Wrocławiu w związku z połączeniem Spółek) pomiędzy Kredytodawcami jako zastawnikami a Finance Care jako zastawcą.

W dniu 30 marca 2017 roku Spółka zawarła z Bankiem BGŻ BNP Paribas S.A., Raiffeisen Bank S.A., Bank Zachodni WBK S.A., Bank Millennium S.A. i Bankiem PKO BP Bank Polski (banki dalej łącznie: Kredytodawcy) aneks (dalej: Aneks nr 1) do umowy kredytowej z dnia 18 listopada 2015 r. (dalej: Umowa).

Informacja o tym zdarzeniu została umieszczona w raporcie bieżącym nr 43/2015 z 19 listopada 2015 r.

Intencją Stron jest zmiana Umowy Kredytowej, a w szczególności przystąpienie do Umowy Kredytowej Banku PKO BP Bank Polski S.A. jako Kredytodawcy 5 w charakterze Kredytodawcy (jak zdefiniowano w Umowie Kredytowej).

## **8. Informacje o istotnych zmianach wielkości szacunkowych, w tym o korektach z tytułu rezerw, rezerwie i aktywach z tytułu odroczonego podatku dochodowego, o których mowa w ustawie o rachunkowości oraz dokonanych odpisach aktualizujących wartość składników aktywów**

W pierwszym kwartale 2017 roku nie miały miejsca istotne zmiany wielkości szacunkowych, w tym istotne korekty z tytułu rezerw, rezerwy i aktywów z tytułu odroczonego podatku dochodowego, o których mowa w ustawie o rachunkowości oraz nie były dokonane istotne odpisy aktualizujące wartość składników aktywów.

## **9. Inne informacje, które zdaniem Spółki są istotne dla oceny sytuacji kadrowej, majątkowej, finansowej, wyniku finansowego i ich zmian oraz informacje, które są istotne dla oceny możliwości realizacji zobowiązań przez Spółkę**

Zarząd Grupy Work Service monitoruje poziom takich wskaźników jak:

- wskaźnik zadłużenia - liczony jako relacja długu netto do skorygowanej EBITDA,
- wskaźnik pokrycia długu – liczony jako relacja wolnych przepływów pieniężnych do rat odsetkowo – kredytowych,
- wskaźnik dźwigni liczony jako relacja skorygowanego długu netto do aktywów netto.

Na koniec pierwszego kwartału 2017r. wskaźniki te wynosiły odpowiednio:

- wskaźnik zadłużenia: 3,22 (na koniec grudnia 2016r.: 3,22),
- wskaźnik pokrycia długu: 1,77 (na koniec grudnia 2016r.: 1,98),
- wskaźnik dźwigni: 0,79 (na koniec grudnia 2016r.: 0,72).

## **10. Wskazanie czynników, które w ocenie Spółki będą miały wpływ na osiągnięte przez nią wyniki w perspektywie co najmniej kolejnego kwartału**

I kwartał 2017 r. jest pierwszym w którym Grupa konsoliduje wyniki Spółek z Grupy APT z siedzibą w Rumunii, co będzie miało wpływ na porównywalność danych z rokiem 2016.

W kolejnym kwartale planowane są 2 istotne transakcje które będą miały wpływ na osiągnięte przez Grupę wyniki :

- zgodnie z informacją zawartą w pkt „Zdarzenia, które nastąpiły po dniu, na które sporządzono skrócone, skonsolidowane sprawozdanie finansowe za I kwartał 2017r.” Emitent zawarł transakcję sprzedaży IT Kontrakt sp. z o.o. Planowane zamknięcie transakcji w kolejnych miesiącach oznaczać będzie brak konsolidacji wyników Grupy ITK przy jednoczesnym jednorazowym wyniku rozpoznany na sprzedaży tych aktywów,
- w związku z planowanymi akwizycjami podmiotu zależnego Emitenta (Exact Systems S.A.) opisanymi w punkcie: „Informacje o zmianach w strukturze jednostki gospodarczej, w tym w wyniku połączenia jednostek gospodarczych, przejęcia lub sprzedaży jednostek Grupy Kapitałowej, inwestycji długoterminowych, podziału, restrukturyzacji i zaniechania działalności” do Grupy Kapitałowej Work Service dołączą nowe podmioty, których wyniki konsolidowane będą w kolejnych kwartałach 2017 r.

**11. W przypadku, gdy skrócone sprawozdanie finansowe podlegało badaniu lub przeglądowi przez podmiot uprawniony do badania sprawozdań finansowych, raport kwartalny zawiera odpowiednio opinię o badaniu lub raport z przeglądu tego skróconego sprawozdania finansowego**

Skonsolidowane sprawozdanie finansowe za I kwartał 2017r. nie podlegało badaniu ani przeglądowi przez podmiot uprawniony do badania sprawozdań finansowych.

**PODPISY:**

- |                       |                |       |
|-----------------------|----------------|-------|
| 1. Maciej Witucki     | Prezes Zarządu | ..... |
| 2. Tomasz Ślęzak      | Wiceprezes     | ..... |
| 3. Robert Knights     | Wiceprezes     | ..... |
| 4. Paul Christodoulou | Wiceprezes     | ..... |
| 5. Piotr Gajek        | Wiceprezes     | ..... |
| 6. Iwona Szmitkowska  | Wiceprezes     | ..... |
| 7. Krzysztof Rewers   | Wiceprezes     | ..... |