

GROCLINGGROUP.

Skonsolidowany raport półroczny
I półrocze 2020

Grodzisk Wielkopolski, 30 września 2020 roku

Spis treści

Wprowadzenie	5
Informacje o raporcie	5
Definicje i objaśnienia skrótów	5
Stwierdzenia odnoszące się do przyszłych oczekiwań	8
Stwierdzenia odnoszące się do czynników ryzyka	9
Sprawozdanie z działalności Grupy Kapitałowej Groclin oraz Spółki Groclin S.A. do raportu za pierwsze półrocze 2020 roku	10
Opis działalności Grupy Groclin	11
Informacje ogólne	11
Struktura grupy kapitałowej	12
Zmiany w strukturze kapitałowej Grupy Groclin	12
Struktura akcjonariatu	13
Podsumowanie skonsolidowanych wyników finansowych	14
Skonsolidowane sprawozdanie z całkowitych dochodów	14
Skonsolidowane sprawozdanie z sytuacji finansowej	18
Skonsolidowane sprawozdanie z przepływów pieniężnych	21
Podsumowanie jednostkowych wyników finansowych	22
Jednostkowe sprawozdanie z całkowitych dochodów	22
Jednostkowe sprawozdanie z sytuacji finansowej	25
Jednostkowe sprawozdanie z przepływów pieniężnych	27
Istotne informacje i czynniki mające wpływ na osiągnięte wyniki finansowe oraz ocenę sytuacji finansowej	28
Kluczowe czynniki wpływające na wyniki działalności	28
Zdarzenia i czynniki o charakterze nietypowym	28
Wpływ zmian w strukturze Grupy Groclin na wynik finansowy	28
Czynniki mające wpływ na rozwój Grupy Groclin	30
Czynniki mające wpływ na wyniki finansowe w perspektywie kolejnego kwartału	30
Czynniki ryzyka	30
Informacje uzupełniające	31
Stanowisko Zarządu odnośnie możliwości zrealizowania wcześniej publikowanych prognoz wyników finansowych	31
Zmiany w organach zarządzających i nadzorujących spółkę Groclin S.A.	31
Zestawienie zmian w stanie posiadania akcji emitenta lub uprawnień do nich przez osoby zarządzające i nadzorujące	31
Informacje o poręczeniach i gwarancjach	31
Istotne pozycje pozabilansowe	31
Informacja o toczących się postępowaniach sądowych, arbitrażowych i przed organami administracji publicznej	32
Informacje o transakcjach z podmiotami powiązаныmi zawartych na warunkach innych niż rynkowe	32
Oświadczenia Zarządu	32
Śródroczne skrócone skonsolidowane sprawozdanie finansowe Grupy Groclin za okres sześciu miesięcy zakończony 30 czerwca 2020 roku	33
Śródroczne skrócone skonsolidowane sprawozdania finansowe i wybrane dane finansowe	35
Wybrane skonsolidowane dane finansowe	35
Śródroczne skrócone skonsolidowane sprawozdanie z całkowitych dochodów	36
Śródroczne skrócone skonsolidowane sprawozdanie z sytuacji finansowej	39
Śródroczne skrócone skonsolidowane sprawozdanie z przepływów pieniężnych	41
Śródroczne skrócone skonsolidowane zestawienie zmian w kapitale własnym	42
Dodatkowe noty objaśniające	44
1. Informacje ogólne	44
2. Skład Grupy	46
3. Skład organów zarządzających i nadzorujących	47
4. Zatwierdzenie sprawozdania finansowego	47
5. Podstawa sporządzenia śródrocznego skróconego sprawozdania finansowego	48
6. Istotne zasady (polityka) rachunkowości	49
7. Sezonowość działalności	50
8. Informacje dotyczące segmentów działalności	50
9. Dywidendy wypłacone i zaproponowane do wypłaty	54
10. Działalność zaniechana	54
11. Przychody i koszty	57
12. Podatek dochodowy	60
13. Zysk przypadający na jedną akcję	60
14. Rzeczowe aktywa trwałe	61

15. Aktywa niematerialne	62
16. Zapasy	62
17. Należności z tytułu dostaw i usług.....	63
18. Pozostałe należności	64
19. Pozostałe aktywa niefinansowe	64
20. Pozostałe aktywa finansowe.....	65
21. Środki pieniężne i ich ekwiwalenty	65
22. Kapitał podstawowy.....	65
23. Różnice kursowe z przeliczenia.....	66
24. Oprocentowane kredyty bankowe i pożyczki	67
25. Pozostałe zobowiązania finansowe.....	68
26. Zobowiązania z tytułu dostaw i usług.....	68
27. Pozostałe zobowiązania niefinansowe	69
28. Rezerwy i świadczenia pracownicze	69
29. Cele i zasady zarządzania ryzykiem finansowym	69
30. Zarządzanie kapitałem.....	70
31. Zobowiązania warunkowe.....	70
32. Transakcje z podmiotami powiązаныmi	71
33. Zakład Pracy Chronionej.....	72
34. Zatrudnienie.....	72
35. Istotne zdarzenia następujące po dniu bilansowym	72
Śródroczne skrócone jednostkowe sprawozdanie finansowe Groclin S.A. za okres sześciu miesięcy zakończony 30 czerwca 2020 roku	75
Śródroczne skrócone jednostkowe sprawozdania finansowe i wybrane dane finansowe	77
Wybrane jednostkowe dane finansowe.....	77
Śródroczne skrócone jednostkowe sprawozdanie z całkowitych dochodów.....	78
Śródroczne skrócone jednostkowe sprawozdanie z sytuacji finansowej.....	81
Śródroczne skrócone jednostkowe sprawozdanie z przepływów pieniężnych	83
Śródroczne skrócone jednostkowe zestawienie zmian w kapitale własnym.....	84
Dodatkowe noty objaśniające.....	86
1. Informacje ogólne	86
2. Skład organów zarządzających i nadzorujących	88
3. Zatwierdzenie sprawozdania finansowego.....	88
4. Inwestycje Spółki	89
5. Podstawa sporządzenia śródrocznego skróconego sprawozdania finansowego.....	90
6. Istotne zasady (polityka) rachunkowości	90
7. Sezonowość działalności.....	91
8. Informacje dotyczące segmentów działalności	91
9. Dywidendy wypłacone i zaproponowane do wypłaty	93
10. Działalność zaniechana	94
11. Połączenie Groclin S.A. ze spółką zależną Groclin Service Sp. z o.o.	96
12. Przychody i koszty.....	98
13. Podatek dochodowy	101
14. Zysk przypadający na jedną akcję	101
15. Rzeczowe aktywa trwałe	102
16. Aktywa niematerialne	103
17. Zapasy	103
18. Należności z tytułu dostaw i usług.....	104
19. Pozostałe aktywa niefinansowe	105
20. Środki pieniężne i ich ekwiwalenty	105
21. Udziały w jednostkach zależnych i pozostałe aktywa finansowe	106
22. Kapitał podstawowy.....	107
23. Oprocentowane kredyty i pożyczki	108
24. Pozostałe zobowiązania finansowe.....	109
25. Zobowiązania z tytułu dostaw i usług.....	109
26. Pozostałe zobowiązania niefinansowe	110
27. Przychody przyszłych okresów.....	110
28. Rezerwy i świadczenia pracownicze	110
29. Zobowiązania warunkowe.....	111
30. Transakcje z podmiotami zależnymi.....	112
31. Cele i zasady zarządzania ryzykiem finansowym	113

32. Zakład Pracy Chronionej.....	113
33. Zatrudnienie.....	114
34. Istotne zdarzenia następujące po dniu bilansowym.....	114

Wprowadzenie

Informacje o raporcie

Niniejszy skonsolidowany raport za I półrocze 2020 roku Grupy Groclin został sporządzony zgodnie z Rozporządzeniem Ministra Finansów z dnia 29 marca 2018 roku w sprawie informacji bieżących i okresowych przekazywanych przez emitentów papierów wartościowych oraz warunków uznawania za równoważne informacji wymaganych przepisami prawa państwa niebędącego państwem członkowskim (Dz.U. z 2018 roku, poz. 757), a także w części skonsolidowane sprawozdanie finansowe zgodnie z Międzynarodowymi Standardami Sprawozdawczości Finansowej (MSSF), w szczególności zgodnie z Międzynarodowym Standardem Rachunkowości nr 34 oraz MSSF zatwierdzonymi przez UE. MSSF obejmują standardy i interpretacje zaakceptowane przez Radę Międzynarodowych Standardów Rachunkowości (RMSR) oraz Komitet ds. Interpretacji Międzynarodowej Sprawozdawczości Finansowej (KIMSF). Śródroczne skrócone skonsolidowane sprawozdanie finansowe nie obejmuje wszystkich informacji oraz ujawnień wymaganych w rocznym skonsolidowanym sprawozdaniu finansowym, które podlega obowiązkowemu badaniu przez biegłego rewidenta i dlatego należy je czytać łącznie ze skonsolidowanym sprawozdaniem finansowym Grupy za rok zakończony 31 grudnia 2019 roku.

Niektóre wybrane informacje zawarte w niniejszym dokumencie pochodzą z systemu rachunkowości zarządczej oraz systemów statystycznych Grupy Groclin.

Niniejszy skonsolidowany raport półroczny prezentuje dane w PLN, a wszystkie wartości, o ile nie wskazano inaczej, podane są w tysiącach PLN. Niektóre liczby wykazane sumarycznie w niniejszym skonsolidowanym sprawozdaniu mogą nie stanowić dokładnych sum arytmetycznych wartości wchodzących w ich skład z uwagi na prezentację sprawozdania w tysiącach PLN i stosowane zaokrąglenia.

Definicje i objaśnienia skrótów

O ile z kontekstu nie wynika inaczej, w całym dokumencie obowiązują następujące definicje i skroty:

Skroty stosowane w odniesieniu do podmiotów gospodarczych, instytucji i organów oraz dokumentów Spółki

Groclin S.A., Spółka, Emitent, Jednostka Dominująca	Groclin Spółka Akcyjna z siedzibą w Grodzisku Wielkopolskim, Polska
Grupa Kapitałowa, Grupa, Grupa Groclin	Grupa Kapitałowa tworzona przez Groclin Spółka Akcyjna wraz ze spółkami zależnymi
Groclin Service Sp. z o.o., Groclin Service, GS	Groclin Service Spółka z ograniczoną odpowiedzialnością z siedzibą w Grodzisku Wielkopolskim, Polska
Groclin Dolina Sp. z o.o., Groclin Dolina, GD	Groclin Dolina Spółka z ograniczoną odpowiedzialnością z siedzibą w Dolinie, obwód Iwanofrankowski, Ukraina
Groclin Karpaty Sp. z o.o., Groclin Karpaty, GK	Groclin Karpaty Spółka z ograniczoną odpowiedzialnością z siedzibą w Użgorodzie, obwód Zakarpacki, Ukraina

Groclin Wiring Sp. z o.o., Groclin Wiring, GW	Groclin Wiring Spółka z ograniczoną odpowiedzialnością z siedzibą w Grodzisku Wielkopolskim, Polska
Groclin Seating GmbH, Groclin Seating, GST	Groclin Seating GmbH z siedzibą w Wendlingen, Niemcy
Zarząd, Zarząd Emitenta, Zarząd Spółki	Zarząd Groclin S.A.
Rada Nadzorcza, Rada Nadzorcza Emitenta, Rada Nadzorcza Spółki, RN	Rada Nadzorcza Groclin S.A.
WZ, Walne Zgromadzenie, Walne Zgromadzenie Emitenta, Walne Zgromadzenie Spółki	Walne Zgromadzenie Groclin S.A.
NWZ, Nadzwyczajne Walne Zgromadzenie, Nadzwyczajne Walne Zgromadzenie Emitenta, Nadzwyczajne Walne Zgromadzenie Spółki	Nadzwyczajne Walne Zgromadzenie Groclin S.A.
Statut, Statut Emitenta, Statut Spółki	Statut Groclin S.A.
NBP	Narodowy Bank Polski
NBU	Narodowy Bank Ukrainy
Sąd Rejestrowy	Sąd Rejonowy Poznań - Nowe Miasto i Wilda w Poznaniu
Giełda, GPW	Giełda Papierów Wartościowych w Warszawie Spółka Akcyjna
KDPW, Depozyt	Krajowy Depozyt Papierów Wartościowych
KNF	Komisja Nadzoru Finansowego

Definicje wybranych pojęć i wskaźników finansowych oraz skrótów stosowane dla walut:

Marża zysku ze sprzedaży	Stosunek zysku (straty) ze sprzedaży do przychodów ze sprzedaży
EBIT	Zysk (strata) z działalności operacyjnej
Rentowność EBIT, rentowność operacyjna, marża zysku operacyjnego	Stosunek zysku (straty) z działalności operacyjnej do przychodów ze sprzedaży
EBITDA	Zysk (strata) z działalności operacyjnej powiększony o amortyzację
Rentowność EBITDA, marża EBITDA	Stosunek zysku (straty) z działalności operacyjnej powiększonego o amortyzację do przychodów ze sprzedaży
Marża zysku brutto	Stosunek zysku (straty) brutto do przychodów ze sprzedaży

Wskaźnik rentowności sprzedaży, marża zysku netto	Stosunek zysku (straty) netto do przychodów ze sprzedaży
Wskaźnik rentowności kapitału własnego, stopa zwrotu z kapitału własnego, ROE	Stosunek zysku (straty) netto do kapitału własnego
Wskaźnik rentowności aktywów, stopa zwrotu z aktywów, ROA	Stosunek zysku (straty) netto do sumy aktywów
EPS	(ang. Earnings Per Share) Stosunek zysku netto do średniej ważonej liczby akcji
BVPS	(ang. Book Value Per Share) Stosunek wartości księgowej kapitału własnego do liczby akcji
Wskaźnik zadłużenia kapitału własnego	Stosunek zobowiązań razem do kapitału własnego
Wskaźnik pokrycia aktywów trwałych kapitałem własnym	Stosunek kapitału własnego do aktywów trwałych
Wskaźnik zadłużenia kapitału własnego zadłużeniem oprocentowanym	Stosunek zadłużenia oprocentowanego do kapitału własnego
Wskaźnik długu netto do EBITDA	Stosunek zadłużenia oprocentowanego pomniejszonego o środki pieniężne do EBITDA
Wskaźnik pokrycia kosztów odsetek przez EBITDA	Stosunek EBITDA do kosztów odsetek
Wskaźnik bieżącej płynności	(ang. current ratio) Stosunek aktywów obrotowych do zobowiązań krótkoterminowych
Wskaźnik szybkiej płynności	(ang. quick ratio) Stosunek aktywów obrotowych pomniejszonych o zapasy do zobowiązań bieżących
Wskaźnik wypłacalności gotówkowej	Stosunek sumy aktywów pieniężnych i innych aktywów pieniężnych do zobowiązań krótkoterminowych
DSI	(ang. Days Sales of Inventory) Stosunek zapasów do kosztu własnego sprzedaży pomnożony przez liczbę dni w okresie
DSO	(ang. Days Sales Outstanding) Stosunek należności z tyt. dostaw i usług do przychodów ze sprzedaży pomnożony przez liczbę dni w okresie
DPO	(ang. Days Payable Outstanding) Stosunek zobowiązań z tyt. dostaw i usług do kosztu własnego sprzedaży pomnożony przez liczbę dni w okresie
Cykl operacyjny	DSI + DSO
Cykl konwersji gotówki	Cykl operacyjny – DPO

FY	Rok obrotowy
1Q	I kwartał roku obrotowego
2Q	II kwartał roku obrotowego
3Q	III kwartał roku obrotowego
4Q	IV kwartał roku obrotowego
H1	I półrocze roku obrotowego
H2	II półrocze roku obrotowego
YTD	Narastająco w roku obrotowym
Like-for-like, LFL	Analogiczny, w odniesieniu do wyników działalności
p.p.	(ang. percentage point) Punkt procentowy - różnica między dwiema wartościami jednej wielkości podanymi w procentach
PLN, zł, złoty	Jednostka monetarna Rzeczypospolitej Polskiej
gr	grosz – 1/100 złotego – jednostki monetarnej Rzeczypospolitej Polskiej
UAH	Jednostka monetarna Ukrainy
Euro, EUR	Jednostka monetarna krajów strefy Euro
MSR	Międzynarodowe Standardy Rachunkowości
MSSF	Międzynarodowe Standardy Sprawozdawczości Finansowej
PKB	Produkt krajowy brutto
Pozostałe definicje i skróty:	
Akcje Serii A	382.500 Akcji Groclin S.A. Serii A o wartości nominalnej 1 PLN każda.
Akcje Serii B	2.442.500 Akcji Groclin S.A. Serii B o wartości nominalnej 1 PLN każda.
Akcje Serii C	675.000 Akcji Groclin S.A. Serii C o wartości nominalnej 1 PLN każda.
Akcje Serii D	850.000 Akcji Groclin S.A. Serii D o wartości nominalnej 1 PLN każda
Akcje Serii E	1.150.000 Akcji Groclin S.A. Serii E o wartości nominalnej 1 PLN każda.
Groclin S.A., Spółka, Emitent, Jednostka Dominująca	Groclin Spółka Akcyjna z siedzibą w Grodzisku Wielkopolskim, Polska

Stwierdzenia odnoszące się do przyszłych oczekiwań

Informacje zawarte w niniejszym dokumencie, które nie stanowią faktów historycznych, są stwierdzeniami dotyczącymi przyszłości. Stwierdzenia te mogą w szczególności dotyczyć strategii Grupy, rozwoju działalności, prognoz rynkowych, planowanych nakładów inwestycyjnych oraz przyszłych przychodów. Stwierdzenia takie mogą być identyfikowane poprzez użycie stwierdzeń dotyczących przyszłości takich jak np. „uważać”, „sądzić”, „spodziewać się”, „może”, „będzie”, „powinno”,

„przewiduje się”, „zakłada się”, ich zaprzeczeń, odmian lub zbliżonych terminów. Zawarte w niniejszym dokumencie stwierdzenia dotyczące spraw niebędących faktami historycznymi, należy traktować wyłącznie jako przewidywania wiążące się z ryzykiem i niepewnością. Stwierdzenia dotyczące przyszłości są z konieczności oparte na pewnych szacunkach i założeniach, które, choć nasze kierownictwo uznaje za racjonalne, są z natury obarczone znanym i nieznanym ryzykiem i niepewnością oraz innymi czynnikami mogącymi sprawić, że faktyczne wyniki będą się znacząco różnić od wyników historycznych lub przewidywanych. Z tego względu nie można zapewnić, że jakiegokolwiek ze zdarzeń przewidzianych w stwierdzeniach dotyczących przyszłości wystąpi lub, jeśli nastąpi, jakie będą następstwa jego wystąpienia dla wyniku działalności operacyjnej Grupy lub jej sytuacji finansowej. Przy ocenie informacji zaprezentowanych w niniejszym dokumencie nie należy polegać na takich stwierdzeniach dotyczących przyszłości, które są wyrażone jedynie w dacie ich sformułowania. O ile przepisy prawa nie zawierają szczegółowych wymogów w tym względzie, Spółka nie jest zobowiązana do aktualizacji lub weryfikacji tychże stwierdzeń dotyczących przyszłości, aby uwzględnić w nich nowe zdarzenia lub okoliczności. Ponadto, Spółka nie jest zobowiązana do weryfikacji, ani do potwierdzenia oczekiwań analityków lub danych szacunkowych, z wyjątkiem tych wymaganych przepisami prawa.

Stwierdzenia odnoszące się do czynników ryzyka

W niniejszym dokumencie opisaliśmy czynniki ryzyka, jakie Zarząd naszej Grupy uważa za specyficzne dla branży, w której działamy, jednakże lista ta może nie być wyczerpująca. Może się bowiem zdarzyć, że istnieją inne czynniki, które nie zostały przez nas zidentyfikowane, a które mogłyby mieć istotny i niekorzystny wpływ na działalność, sytuację finansową, wyniki działalności operacyjnej lub perspektywy Grupy Groclin. W takiej sytuacji cena akcji Spółki notowanych na Giełdzie Papierów Wartościowych w Warszawie może spaść, inwestorzy mogą utracić całość lub część zainwestowanych środków, a możliwość wypłacania przez Spółkę dywidendy może zostać ograniczona.

Prosimy o analizę informacji zawartych w części Czynniki ryzyka niniejszego raportu, która zawiera omówienie czynników ryzyka i niepewności związanych z działalnością Grupy Groclin.

Sprawozdanie z działalności
Grupy Kapitałowej Groclin
oraz Spółki Groclin S.A.
do raportu za pierwsze półrocze 2020 roku

Opis działalności Grupy Groclin

Informacje ogólne

Siedziba i Zarząd Grupy Groclin

ul. Słowiańska 4

62-065 Grodzisk Wielkopolski

telefon: +48 (61) 628 71 00

fax: +48 (61) 444 57 57

Numer Statystyczny REGON: 970679408

Numer Identyfikacji Podatkowej NIP: 923-002-60-02

BDO: 000048855

Forma prawna podmiotu dominującego Groclin S.A.

Groclin Spółka Akcyjna została utworzona w dniu 3 listopada 1997 roku jako następcą prawny Spółki Inter Groclin Auto Sp. z o.o. na podstawie postanowienia Sądu Rejonowego w Zielonej Górze. Spółka prowadzi działalność na terytorium Rzeczypospolitej Polskiej na podstawie przepisów Kodeksu Spółek Handlowych. Sąd Rejestrowy Emitenta: Sąd Rejonowy Poznań – Nowe Miasto i Wilda w Poznaniu, IX Wydział Gospodarczy Krajowego Rejestru Sądowego, numer KRS 0000136069. Siedziba Spółki mieści się w Grodzisku Wielkopolskim.

W związku z podjęciem w dniu 31 sierpnia 2020 roku przez Zwyczajne Walne Zgromadzenie Groclin S.A. uchwały w sprawie zmiany siedziby Emitenta Zarząd Spółki podjął w dniu 3 września 2020 roku uchwałę w sprawie zmiany adresu siedziby Spółki. Nowy adres siedziby Spółki jest następujący: ul. Jeziorna 3, Karpicko, 64-200 Wolsztyn. Stosowne dokumenty związane ze zmianą adresu siedziby Spółki zostały złożone w Rejestrze Przedsiębiorców Krajowego Rejestru Sądowego.

Opis działalności Grupy Kapitałowej Groclin

Grupa Kapitałowa Groclin jest producentem wyposażenia i akcesoriów samochodowych, w tym głównie poszyć foteli samochodowych. Grupa Groclin dostarcza swoje produkty do klientów reprezentujących głównie przemysł motoryzacyjny.

Na dzień sporządzenia niniejszego raportu Grupa Groclin zatrudniała 302 osoby w dwóch zakładach produkcyjnych, a także w Niepublicznej Przychodni Lekarskiej Groclin. Zakłady produkcyjne Grupy zlokalizowane są w Polsce i na Ukrainie. Skonsolidowane przychody ze sprzedaży Grupy w pierwszym półroczu 2020 roku wyniosły 17 mln PLN.

Przedmiot działalności

Podstawowym przedmiotem działalności Grupy Groclin jest produkcja i sprzedaż wyposażenia i akcesoriów samochodowych.

Asortyment produktów Grupy Kapitałowej Groclin obejmuje:

- produkcję poszyć foteli samochodowych wykonanych ze skór naturalnych, jak i wysokiej jakości tkanin,
- produkcję wysokiej klasy foteli do specjalnych wersji samochodów,

- produkcję paneli drzwiowych oraz konsoli samochodowych pokrytych skórą naturalną,
- usługi w zakresie projektowania, rozwoju i optymalizacji poszyc oraz kompletnych foteli.

Według stanu na dzień 30 czerwca 2020 roku działalność operacyjna Grupy realizowana była w następujących jednostkach organizacyjnych:

- Zakład Produkcyjny 1 w Karpicku, ul. Jeziorna 3,
- Zakład Produkcyjny w miejscowości Użgorod na Ukrainie,
- Niepubliczna Przychodnia Lekarska Groclin.

Ponadto Grupa posiada inwestycję rozpoczętą w miejscowości Dolina na Ukrainie.

Struktura grupy kapitałowej

Grupa Kapitałowa Groclin składa się z Jednostki Dominującej Groclin S.A. i jej spółek zależnych.

Akcje Groclin S.A. od 24 listopada 1998 roku notowane są na Giełdzie Papierów Wartościowych w Warszawie na rynku podstawowym.

Grupa prowadzi działalność operacyjną poprzez swoje zakłady produkcyjne zlokalizowane w Polsce i na Ukrainie.

Struktura Grupy Groclin wg stanu na dzień 30 czerwca 2020 roku przedstawia się następująco:

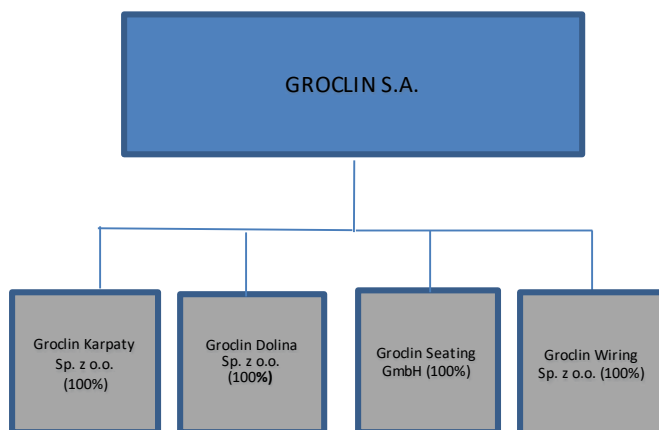

Szczegółowe informacje na temat organizacji Grupy Kapitałowej Groclin ze wskazaniem jednostek podlegających konsolidacji zawarte są w nocie 2 w śródrocznym skróconym skonsolidowanym sprawozdaniu finansowym, w dalszej części niniejszego raportu.

Zmiany w strukturze kapitałowej Grupy Groclin

W dniu 3 stycznia 2020 r. nastąpiło połączenie Groclin S.A. ze spółką zależną Groclin Service Sp. z o.o. (wpis połączenia do rejestru przedsiębiorców Krajowego Rejestru Sądowego, prowadzonego przez sąd rejonowy właściwy według siedziby Emitenta). Połączenie nastąpiło poprzez przejęcie Groclin Service Sp. z o.o. przez Emitenta, a więc w trybie art. 492 § 1 pkt 1)

w związku z art. 516 § 6 Ustawy z dnia 15 września 2000 r. Kodeks spółek handlowych (Dz. U. z 2019 r., poz. 505 – tekst jednolity z późn.zm.).

W dniu 13 lutego 2020 roku Nadzwyczajne Zgromadzenie Wspólników spółki zależnej Groclin Wiring spółka z ograniczoną odpowiedzialnością z siedzibą w Grodzisku Wielkopolskim, podjęło uchwałę w sprawie rozwiązania Spółki i otwarcia procesu likwidacji Groclin Wiring Spółka z o.o. Likwidacja prowadzona jest pod firmą Spółki z dopiskiem „w likwidacji”. Na likwidatora Spółki został powołany dotychczasowy Prezes Zarządu Pan André Gerstner.

W dniu 10 października 2019 roku Zgromadzenie Wspólników spółki zależnej Groclin Seating GmbH podjęło uchwałę w sprawie likwidacji spółki zależnej Groclin Seating GmbH z siedzibą w Wendlingen w Niemczech. Zgodnie z uchwałą rozwiązanie Spółki nastąpiło w dniu 31 grudnia 2019 roku, a po tej dacie otwarto proces likwidacji Groclin Seating GmbH. Likwidacja prowadzona jest pod firmą spółki z dopiskiem „w likwidacji”. Na likwidatora Spółki został powołany dotychczasowy Członek Zarządu Groclin Seating GmbH.

Struktura akcjonariatu

Według stanu na dzień 30 września 2020 roku akcjonariuszami posiadającymi, co najmniej 5% ogólnej liczby głosów na Walnym Zgromadzeniu Groclin S.A są:

Akcjonariusz	według stanu na 30.09.2020				według stanu na 27.07.2020			
	Ilość akcji	Udział w kapitale zakładowym [%]	Ilość głosów	Udział w ogólnej liczbie głosów [%]	Ilość akcji	Udział w kapitale zakładowym [%]	Ilość głosów	Udział w ogólnej liczbie głosów [%]
Kabelconcept Hornig GmbH	1 235 000	10,67%	1 235 000	10,67%	1 235 000	10,67%	1 235 000	10,67%
Gerstner Managementholding GmbH	2 967 873	25,63%	2 967 873	25,63%	2 967 873	25,63%	2 967 873	25,63%
Pozostali	7 375 000	63,70%	7 375 000	63,70%	7 375 000	63,70%	7 375 000	63,70%
Razem	11 577 873	100,00%	11 577 873	100,00%	11 577 873	100,00%	11 577 873	100,00%
Akcje własne	-	-	-	-	-	-	-	-
Razem	11 577 873	100,00%	11 577 873	100,00%	11 577 873	100,00%	11 577 873	100,00%

Dane w powyższej tabeli wykazano według stanu na datę publikacji niniejszego raportu, a także na datę publikacji raportu za I kwartał 2020 roku. Dane wykazane w tabeli według stanu na dzień 30 września 2020 roku obowiązywały także na dzień 30 czerwca 2020 roku.

Kabelconcept Hornig GmbH oraz Gerstner Managementholding GmbH posiadają łącznie 36,30% w kapitale podstawowym Spółki Groclin S.A. Większościowym udziałowcem w tych podmiotach jest Pan André Gerstner, który posiada 60% udziałów w Kabelconcept Hornig GmbH oraz 100% udziałów w Gerstner Managementholding GmbH. Pan André Gerstner jest jednocześnie Członkiem Zarządu Kabelconcept Hornig GmbH oraz Gerstner Managementholding GmbH. Pan André Gerstner pośrednio zatem kontroluje Groclin S.A.

Pan André Gerstner sprawuje funkcję Prezesa Zarządu Groclin S.A.

W okresie od dnia publikacji ostatniego raportu śródrocznego za pierwszy kwartał 2020 roku w dniu 27 lipca 2020 roku do daty publikacji niniejszego sprawozdania finansowego nie nastąpiły zmiany w strukturze znaczących pakietów akcji.

Podsumowanie skonsolidowanych wyników finansowych

Skonsolidowane sprawozdanie z całkowitych dochodów

<i>tys. PLN</i>	2Q 2020 w tym:	2Q 2020 działalność kontynuowana	2Q 2020 działalność zaniechana	2Q 2019	YTD H1 2020 w tym:	YTD H1 2020 działalność kontynuowana	YTD H1 2020 działalność zaniechana	YTD H1 2019	Zmiana % Q2'2020/ Q2'2019	Zmiana % YTD H1'2020/ YTD H1'2019
Przychody ze sprzedaży	6 081	-	6 081	40 652	17 398	-	17 398	81 634	(85,0)	(78,7)
<i>w tym:</i>										
<i>Sprzedaż produktów i usług</i>	5 523	-	5 523	36 930	16 631	-	16 631	77 869	(85,0)	(78,6)
<i>Sprzedaż towarów i materiałów</i>	558	-	558	3 721	767	-	767	3 765	(85,0)	(79,6)
Koszty własne sprzedaży	(4 561)	-	(4 561)	(35 016)	(14 924)	-	(14 924)	(72 073)	(87,0)	(79,3)
Zysk (strata) brutto ze sprzedaży	1 521	-	1 521	5 636	2 474	-	2 474	9 561	(73,0)	(74,1)
<i>% przychodów ze sprzedaży</i>	25,0	-	25,0	13,9	14,2	-	14,2	11,7	11,1 p.p.	2,5 p.p.
Koszty sprzedaży	(362)	(115)	(247)	(1 341)	(945)	(251)	(694)	(2 880)	(73,0)	(67,2)
Koszty ogólnego zarządu	(1 064)	(815)	(249)	(3 520)	(3 105)	(1 751)	(1 355)	(5 791)	(69,8)	(46,4)
Pozostałe przychody operacyjne	549	-	549	(47)	2 709	-	2 709	574	1 256,1	371,7
Pozostałe koszty operacyjne	(292)	-	(292)	(493)	(400)	-	(400)	(835)	(40,8)	(52,0)
EBIT	352	(930)	1 282	235	733	(2 002)	2 735	630	49,8	16,4
<i>% przychodów ze sprzedaży</i>	5,8	-	21,1	0,6	4,2	-	15,7	0,8	5,2 p.p.	3,4 p.p.
EBITDA	757	(849)	1 606	1 880	1 749	(1 844)	3 593	3 703	(59,7)	(52,8)
<i>% przychodów ze sprzedaży</i>	12,4	-	26,4	4,6	10,1	-	20,7	4,5	7,8 p.p.	5,5 p.p.
Przychody finansowe	(259)	-	(259)	5	4	-	4	10	(5 417,6)	(57,6)
Koszty finansowe	(224)	172	(396)	(117)	(277)	(160)	(117)	(294)	91,4	(5,7)
Zysk/(strata) brutto	(131)	(758)	627	123	460	(2 162)	2 622	346	(206,9)	33,0
Podatek dochodowy	(555)	-	(555)	655	(1 005)	-	(1 005)	(302)	(184,7)	(232,4)
Zysk (strata) netto	(686)	(758)	72	778	(545)	(2 162)	1 617	43	(188,2)	(1 355,1)
<i>% przychodów ze sprzedaży</i>	(11,3)	-	1,2	1,9	(3,1)	-	9,3	0,1	(13,2) p.p.	(3,2) p.p.

Komentarz Zarządu do wyników pierwszego półrocza 2020 roku

(związły opis istotnych dokonań i niepowodzeń Grupy Kapitałowej Groclin)

Szanowni Państwo,

Pierwsze półrocze 2020 roku było okresem pełnym dynamicznych zmian i ogromnych wyzwań. Na świecie zaczynała się rozprzestrzeniać pandemia COVID-19, co w dużym stopniu determinowało sytuację ekonomiczno-gospodarczą.

Spadki zamówień znalazły odzwierciedlenie w zmniejszonych przychodach, które wyniosły w pierwszym półroczu 17.398 tys. PLN i były znacząco niższe niż w analogicznym okresie poprzedniego roku.

Wynik EBITDA wyniósł 1.749 tys. PLN, co stanowi 10,1% wartości przychodów. Osiągnięto wynik netto na poziomie (3,1)% wartości przychodów, w kwocie (545) tys. PLN.

Spółka już wcześniej wdrożyła strategię redukcji kosztów i reorganizacji. Stąd m.in. podjęta w lutym br. decyzja o likwidacji spółki Groclin Wiring Spółka z o.o. Ponadto, w pierwszym kwartale 2020, w ukraińskim zakładzie, udało się uruchomić produkcję i dostawy projektów transferowanych z likwidowanej niemieckiej spółki Groclin Seating GmbH. Równolegle, w obliczu rodzących się ryzyk i niepewności, Zarząd zintensyfikował starania o pozyskanie strategicznego partnera, dzięki któremu udało się zminimalizować skutki silnych wahań popytu generowanego przez sektor motoryzacyjny. W rezultacie tych starań, na przełomie Q1 i Q2 udało się doprowadzić do podpisania porozumienia z GST AutoLeather Inc. z siedzibą w Rochester Hills. Właśnie zakończył się proces due dilligence i trwają ostateczne negocjacje dotyczące warunków potencjalnej transakcji.

Jednak, pomimo powyższych działań, w obliczu przedłużającej się pandemii i niewspółmiernego dalszego spadku przychodów względem kosztów, zarząd zmuszony był do poszukiwania dodatkowych oszczędności i w związku z tym podjął decyzję o zbyciu aktywów zlokalizowanych w Polsce. W pierwszym półroczu prowadzono negocjacje z potencjalnymi inwestorami, w wyniku których dnia 8 września 2020 roku sprzedana została nieruchomość położona w Karpicku. Dzięki temu osiągnięto istotny spadek poziomu zadłużenia Spółki.

Zarząd w dalszym ciągu poszukuje możliwości dywersyfikacji działalności, celem mitygowania pojawiających się ryzyk.

Pozdrawiam serdecznie,

André Gerstner

Prezes Zarządu Grupy Groclin

Przychody i koszty

Przychody ze sprzedaży wyniosły w I półroczu 2020 roku 17.398 tys. PLN i spadły w stosunku do analogicznego okresu roku poprzedniego o 64.236 tys. PLN. Spadek przychodów spowodowany jest wpływem pandemii COVID-19, ciągle utrzymującymi się niskimi wolumenami zamówień w branży automotive oraz wygaszeniem projektów niskomargowych i wysokokosztowych. W marcu okresowo zawieszona została współpraca ze strategicznymi partnerami Emitenta na skutek zatrzymania linii produkcyjnych, w związku z ogłoszeniem stanu epidemii COVID-19 na terytorium RP, jak i w krajach Europy.

Zysk z działalności operacyjnej wyniósł w I półroczu 2020 roku 733 tys. PLN i stanowił 4,2% przychodów ze sprzedaży (I półrocze 2019 roku: 630 tys. PLN). Wynik EBITDA wyniósł 1.749 tys. PLN i stanowił 10,1% przychodów ze sprzedaży (I półrocze 2019 roku: 3.703 tys. PLN).

Zysk przed opodatkowaniem wyniósł 460 tys. PLN (I półrocze 2019 roku: 346 tys. PLN), strata netto wyniosła 545 tys. PLN (I półrocze 2019 roku: zysk 43 tys. PLN). Strata netto z działalności kontynuowanej w I półroczu 2020 roku wyniosła 2.162 tys. PLN. Zysk netto z działalności zaniechanej w I półroczu 2020 roku wyniósł 1.617 tys. PLN. Strata netto przypadająca akcjonariuszom jednostki dominującej w I półroczu 2020 roku wyniosła 545 tys. PLN, natomiast w I półroczu 2019 zysk netto przypadający akcjonariuszom jednostki dominującej wyniósł 43 tys. PLN.

Działalność zaniechana w I półroczu 2020 roku obejmuje segment poszyciowy w Groclin S.A. Zarząd Groclin S.A., mając na uwadze zaistniałą sytuację na rynku dostawców dla przemysłu motoryzacyjnego oraz negatywne perspektywy związane z okresowym zatrzymaniem produkcji przez głównych odbiorców produktów oferowanych przez Emitenta, po dokonaniu analiz potencjalnych kierunków kontynuacji działalności Emitenta, w tym pod kątem optymalnego wykorzystania posiadanych zasobów, uwzględniając szacowane ryzyka w branży motoryzacyjnej oraz segmencie produkcji poszyci i elementów dla przemysłu motoryzacyjnego podjął decyzję o rozpoczęciu procesu zbycia aktywów produkcyjnych Emitenta, zlokalizowanych głównie na terytorium Ukrainy, jak i w Polsce. Ponadto w lutym 2020 roku Nadzwyczajne Zgromadzenie Wspólników spółki zależnej Groclin Wiring Sp. z o.o. podjęło uchwałę w sprawie rozwiązania spółki i otwarcia procesu likwidacji Groclin Wiring Sp. z o.o. oraz w 2019 roku Zgromadzenie Wspólników spółki zależnej Groclin Seating GmbH podjęło uchwałę o likwidacji spółki Groclin Seating GmbH.

Przychody ze sprzedaży w drugim kwartale 2020 roku wyniosły 6.081 tys. PLN i spadły w stosunku do analogicznego okresu roku poprzedniego o 34.571 tys. PLN. Zysk z działalności operacyjnej wyniósł w drugim kwartale 2020 roku 352 tys. PLN i stanowił 5,8% przychodów ze sprzedaży (drugi kwartał 2019 roku: 235 tys. PLN), wynik EBITDA wyniósł 757 tys. PLN (drugi kwartał 2019 roku: 1.880 tys. PLN). Strata przed opodatkowaniem wyniosła w drugim kwartale 2020 roku 131 tys. PLN (drugi kwartał 2019 roku: zysk 123 tys. PLN), strata netto wyniosła 686 tys. PLN (drugi kwartał 2019 roku: zysk 778 tys. PLN).

Szczegółowe informacje na temat przychodów i kosztów uzyskanych przez Grupę Groclin w I półroczu 2020 roku zawarte są w nocy 11 w śródrocznym skróconym skonsolidowanym sprawozdaniu finansowym, w dalszej części niniejszego raportu. Informacje o odpisach aktualizujących z tytułu utraty wartości rzeczowych aktywów trwałych lub innych aktywów trwałych, aktywów niefinansowych, rezerwach oraz rezerwach i aktywach z tytułu odroczonego podatku dochodowego zostały przedstawione w kolejnych notach w śródrocznym skróconym skonsolidowanym sprawozdaniu finansowym.

W analizowanym okresie, podobnie jak w latach poprzednich podstawą działalności i źródłem przychodów Grupy była sprzedaż na rynkach zagranicznych, która w I półroczu 2020 roku wyniosła 9.683 tys. PLN tj. 55,7% przychodów ze sprzedaży (I półrocze 2019 roku: 74,0%). Dominującymi kierunkami sprzedaży w I półroczu 2020 roku były następujące kraje: Polska 44,3%, Niemcy 30,3% i Portugalia 18,1%. Do podstawowych segmentów rynku obsługiwanych przez Grupę, zarówno w kraju, jak i zagranicą należy rynek automotive.

Poniższa tabela przedstawia przychody ze sprzedaży w podziale na kierunki sprzedaży:

	YTD H1 2020	YTD H1 2019
Polska	7 716	21 234
Zagranica, w tym:	9 683	60 400
-Niemcy	5 271	40 780
-Portugalia	3 147	13 614
-Pozostałe	1 265	6 006
Razem	17 398	81 634

Analiza rentowności

W poniższej tabeli zaprezentowano rentowność na poszczególnych poziomach:

<i>tys. PLN</i>	2Q 2020 działalność kontynuowana i zaniechana	2Q 2019 działalność kontynuowana	YTD H1 2020 działalność kontynuowana i zaniechana	YTD H1 2019 działalność kontynuowana	Zmiana % Q2'2020/ Q2'2019	Zmiana % YTD H1'2020/ YTD H1'2019
Zysk (strata) brutto ze sprzedaży	1 521	5 636	2 474	9 561	(73,0)	(74,1)
<i>% przychodów ze sprzedaży</i>	25,0	13,9	14,2	11,7	11,1 p.p.	2,5 p.p.
EBIT	352	235	733	630	49,8	16,4
<i>Marża zysku operacyjnego - EBIT %</i>	5,8	0,6	4,2	0,8	5,2 p.p.	3,4 p.p.
EBITDA	757	1 880	1 749	3 703	(59,7)	(52,8)
<i>Marża EBITDA %</i>	12,4	4,6	10,1	4,5	7,8 p.p.	5,5 p.p.
Zysk (strata) netto	(686)	778	(545)	43	(188,2)	(1 355,1)
<i>Rentowność zysku netto %</i>	(11,3)	1,9	(3,1)	0,1	(13,2) p.p.	(3,2) p.p.
Rentowność kapitału/ROE (%)	(5,9)	2,2	(4,7)	0,1	(8,1) p.p.	(4,8) p.p.
Rentowność aktywów/ROA (%)	(2,1)	1,0	(1,7)	0,1	(3,1) p.p.	(1,7) p.p.

EBITDA za I półrocze 2020 roku osiągnęła wartość 1.749 tys. PLN, czyli 10,1% przychodów ze sprzedaży (I półrocze 2019 roku: 3.703 tys. PLN, czyli 4,5% przychodów ze sprzedaży). W I półroczu 2020 roku stopa zwrotu z kapitału własnego wyniosła (4,7)%, a rentowność aktywów (1,7)% (I półrocze 2019 roku: odpowiednio 0,1% i 0,1%).

Skonsolidowane sprawozdanie z sytuacji finansowej

<i>tys. PLN</i>	30/06/2020 w tym:	30/06/2020 działalność kontynuowana	30/06/2020 działalność zaniechana	31/12/2019 w tym:	31/12/2019 działalność kontynuowana	31/12/2019 działalność zaniechana	30/06/2019 w tym:	30/06/2019 działalność kontynuowana	30/06/2019 działalność zaniechana	Zmiana 30/06/2020 -31/12/2019	Zmiana 30/06/2020 -30/06/2019
Aktywa trwałe, w tym:	21 788	5 625	16 163	25 416	5 561	19 855	41 835	41 081	755	(3 627)	(20 047)
Rzeczowe aktywa trwałe	14 433	483	13 951	17 241	609	16 632	31 504	31 504	-	(2 807)	(17 071)
Aktywa niematerialne	476	364	112	635	396	239	1 698	1 698	-	(159)	(1 222)
Pozostałe aktywa trwałe	6 879	4 779	2 100	7 540	4 557	2 983	8 633	7 879	755	(661)	(1 755)
Aktywa obrotowe, w tym:	10 965	1 365	9 600	12 206	1 279	10 927	32 795	32 795	-	(1 241)	(21 830)
Zapasy	4 779	-	4 779	6 262	-	6 262	10 511	10 511	-	(1 483)	(5 732)
Należności	3 885	-	3 885	3 776	-	3 776	11 047	11 047	-	109	(7 162)
<i>w tym z tyt. dostaw i usług</i>	<i>3 409</i>	<i>-</i>	<i>3 409</i>	<i>3 487</i>	<i>-</i>	<i>3 487</i>	<i>9 592</i>	<i>9 592</i>	<i>-</i>	<i>(78)</i>	<i>(6 183)</i>
Pozostałe aktywa obrotowe	942	6	936	952	63	889	1 622	1 622	-	(10)	(680)
Środki pieniężne i ich ekwiwalenty	1 359	1 359	-	1 215	1 215	-	9 615	9 615	-	143	(8 256)
RAZEM AKTYWA	32 753	6 991	25 763	37 621	6 840	30 781	74 630	73 876	755	(4 868)	(41 877)
Kapitał własny	11 609	11 609	-	12 953	12 953	-	34 902	34 902	-	(1 344)	(23 293)
Zobowiązania długoterminowe, w tym:	9 867	9 174	692	7 151	6 541	610	12 159	12 159	-	2 716	(2 292)
Oprocentowane kredyty i pożyczki	8 834	8 834	-	6 194	6 194	-	8 257	8 257	-	2 641	578
Pozostałe zobowiązania finansowe	838	335	503	883	342	541	1 333	1 333	-	(45)	(496)
Pozostałe zobowiązania długoterminowe	195	5	189	74	5	69	2 569	2 569	-	121	(2 374)
Zobowiązania krótkoterminowe, w tym:	11 277	713	10 564	17 518	761	16 756	27 570	24 754	2 816	(6 240)	(16 292)
Oprocentowane kredyty i pożyczki	8	8	-	43	43	-	16	16	-	(36)	(9)
Pozostałe zobowiązania finansowe	1 037	350	687	1 945	414	1 531	2 440	2 440	-	(908)	(1 403)
Zobowiązania z tytułu dostaw i usług	6 071	-	6 071	9 899	-	9 899	17 642	17 642	-	(3 828)	(11 571)
Pozostałe zobowiązania krótkoterminowe	4 161	355	3 806	5 630	304	5 326	7 471	4 655	2 816	(1 469)	(3 310)
RAZEM PASYWA	32 753	21 497	11 256	37 621	20 255	17 366	74 630	71 815	2 816	(4 868)	(41 877)

Na dzień 30 czerwca 2020 roku aktywa ogółem wyniosły 32.753 tys. PLN w porównaniu do 37.621 tys. PLN na koniec 2019 roku, co oznacza spadek o 4.868 tys. PLN.

Na koniec czerwca 2020 roku aktywa trwałe wyniosły 21.788 tys. PLN i stanowiły 66,5% sumy aktywów ogółem, co oznacza, że udział ten spadł o 1,0 p.p. w porównaniu do końca 2019 roku. Główną pozycję aktywów trwałych stanowią rzeczowe aktywa trwałe (66,2%). Głównym powodem spadku rzeczowych aktywów trwałych oraz aktywów niematerialnych obok odpisów amortyzacyjnych był spadek kursu UAH/PLN i wynikająca z tego niższa wartość aktywów trwałych Grupy należących do jednostki zależnej Groclin Karpaty Sp. z o.o.

Główną pozycję pozostałych aktywów trwałych stanowią aktywa finansowe w kwocie 4.779 tys. PLN tj. kaucja pieniężna będąca zabezpieczeniem kredytu bankowego. Aktywa z tytułu podatku odroczonego spadły z 2.983 tys. PLN na koniec grudnia 2019 roku do 2.100 tys. PLN na koniec czerwca 2020 roku. Zmiany w podatku odroczonym wynikają z różnic przejściowych będących podstawą rozpoznania podatku odroczonego.

Aktywa obrotowe osiągnęły na koniec czerwca 2020 roku wartość 10.965 tys. PLN w stosunku do 12.206 tys. PLN na koniec 2019 roku. W ramach aktywów obrotowych zapasy spadły o kwotę 1.483 tys. PLN, należności wzrosły o 109 tys. PLN, pozostałe aktywa obrotowe spadły o 10 tys. PLN, a środki pieniężne wzrosły o 143 tys. PLN. Aktywa obrotowe stanowiły na koniec czerwca 2020 roku 33,5% sumy aktywów (32,4% na koniec 2019 roku).

Odpis aktualizujący wartość zapasów ukształtował się na koniec czerwca 2020 roku na poziomie 5.098 tys. PLN i zmniejszył się o kwotę 3.022 tys. PLN w stosunku do stanu na koniec grudnia 2019 roku.

Kapitał własny na koniec czerwca 2020 roku wyniósł 11.609 tys. PLN, w porównaniu do 12.953 tys. PLN na koniec 2019 roku. Kapitał własny stanowił na koniec czerwca 2020 roku 35,4% sumy bilansowej, natomiast na koniec 2019 roku 34,4% sumy bilansowej. Spadek wartości kapitału własnego wynika głównie ze wzrostu ujemnych różnic kursowych z przeliczenia waluty funkcjonalnej na walutę prezentacji jednostek zależnych o kwotę 722 tys. PLN w stosunku do końca 2019 roku.

Według stanu na koniec czerwca 2020 roku zobowiązania długoterminowe wyniosły 9.867 tys. PLN (30,1% sumy bilansowej), w porównaniu do 7.151 tys. PLN na koniec 2019 roku (19,0% sumy bilansowej). Wzrost zobowiązań długoterminowych wynika głównie ze wzrostu wartości kredytów o kwotę 2.641 tys. PLN.

Rezerwa z tytułu odroczonego podatku dochodowego wyniosła na koniec czerwca 2020 roku 127 tys. PLN. Wartość długoterminowych świadczeń na rzecz pracowników nie uległa zmianie w stosunku do końca 2019 roku.

Według stanu na koniec czerwca 2020 roku zobowiązania krótkoterminowe wyniosły 11.277 tys. PLN (34,4% sumy bilansowej), w porównaniu do 17.518 tys. PLN na koniec 2019 roku (46,6% sumy bilansowej). Spadek zobowiązań krótkoterminowych wynika przede wszystkim ze spadku zobowiązań z tytułu dostaw i usług o kwotę 3.828 tys. PLN. Świadczenia na rzecz pracowników zmniejszyły się o 1.701 tys. PLN w stosunku do końca 2019 roku. W I półroczu 2020 roku Grupa utworzyła rezerwę na niewykorzystane urlopy w wysokości 37 tys. PLN, wykorzystwała rezerwę na odprawy pracownicze w kwocie 1.652 tys. PLN oraz rezerwę na pozostałe świadczenia na rzecz pracowników w kwocie 85 tys. PLN.

Grupa na dzień 30 czerwca 2020 roku i 31 grudnia 2019 roku rozpoznała aktywa przeznaczone do sprzedaży oraz zobowiązania dotyczące działalności zaniechanej w związku z podjęciem decyzji o rozpoczęciu procesu zbycia aktywów produkcyjnych Emitenta, zlokalizowanych głównie na terytorium Ukrainy, jak i w Polsce. Na dzień 30 czerwca 2020 roku aktywa przeznaczone do sprzedaży oraz dot. działalności zaniechanej wynosiły 25.763 tys. PLN a zobowiązania dot. działalności zaniechanej 11.256 tys. PLN. Na dzień 31 grudnia 2019 roku aktywa przeznaczone do sprzedaży oraz dot. działalności zaniechanej wyniosły 30.781 tys. PLN, natomiast zobowiązania dot. działalności zaniechanej 17.366 tys. PLN.

Szczegółowe informacje na temat pozycji bilansowych zostały przedstawione w śródrocznym skróconym skonsolidowanym sprawozdaniu finansowym za okres 6 miesięcy 2020 roku w notach 14-28, zawartym w dalszej części raportu.

Analiza zadłużenia

	2Q 2020	2019	2Q 2019	Zmiana % 2Q'2020/ 2019	Zmiana % Q2'2020/ Q2'2019
Wskaźnik zadłużenia kapitału własnego (%)	182,1	190,4	113,8	(8,3) p.p.	68,3 p.p.
Wskaźnik pokrycia aktywów trwałych kapitałem własnym (%)	53,3	51,0	83,4	2,3 p.p.	(30,1) p.p.
Wskaźnik zadłużenia kapitału własnego zadłużeniem oprocentowanym (%)	88,0	63,8	34,3	24,2 p.p.	53,6 p.p.

Wskaźnik zadłużenia kapitału własnego wyniósł 182,1% na dzień 30 czerwca 2020 roku i był niższy o 8,3 p.p. od poziomu z końca grudnia 2019 roku. Wskaźnik zadłużenia kapitału własnego zadłużeniem oprocentowanym wyniósł na koniec czerwca 2020 roku 88,0% i był wyższy o 24,2p.p. od poziomu na koniec grudnia 2019 roku. Spadek wskaźnika zadłużenia kapitału własnego na koniec czerwca bieżącego roku w porównaniu do stanu na koniec grudnia 2019 roku spowodowany był głównie spadkiem zobowiązań z tytułu dostaw i usług, natomiast wzrost wskaźnika zadłużenia kapitału własnego zadłużeniem oprocentowanym to wynik wzrostu zobowiązań z tytułu kredytów bankowych.

Wskaźnik pokrycia aktywów trwałych kapitałem własnym wyniósł 53,3% na koniec czerwca 2020 roku i był wyższy o 2,3 p.p. od poziomu z końca grudnia 2019 roku. Wyższy wskaźnik pokrycia aktywów trwałych kapitałem własnym na koniec czerwca bieżącego roku w porównaniu do stanu na koniec grudnia 2019 roku wynika głównie ze spadku rzeczowych aktywów trwałych.

Analiza płynności

	2Q 2020	4Q 2019	2Q 2019	Zmiana 2Q'2020/ 4Q'2019	Zmiana Q2'2020/ Q2'2019
Wskaźnik bieżącej płynności (current ratio)	1,0x	0,7x	1,2x	0,3	(0,2)
Wskaźnik szybkiej płynności (quick ratio)	0,5x	0,4x	1,0x	0,1	(0,5)
Wskaźnik wypłacalności gotówkowej	0,1x	0,1x	0,3x	-	(0,2)

Na koniec czerwca 2020 roku wskaźnik bieżącej płynności wyniósł 1,0x i wzrósł o 0,3 w stosunku do końca grudnia 2019 roku. Wskaźnik szybkiej płynności wyniósł 0,5x na koniec bieżącego okresu i wzrósł w porównaniu do końca grudnia 2019 roku o 0,1. Wskaźnik wypłacalności gotówkowej wyniósł na koniec czerwca 2020 roku 0,1x i nie uległ zmianie w stosunku do końca grudnia 2019 roku.

Skonsolidowane sprawozdanie z przepływów pieniężnych

tys. PLN	2Q	2Q	YTD H1	YTD H1	Zmiana %	Zmiana %
	2020 w tym:	2019	2020	2019	Q2'2020/ Q2'2019	YTD H1'2020/ YTD H1'2019
Przepływy z działalności operacyjnej	1 194	5 594	(1 643)	(3 228)	(79)	(49)
<i>w tym:</i>						
<i>Zysk/(strata) brutto</i>	(131)	123	460	346	(207)	33
<i>Amortyzacja</i>	405	1 645	1 016	3 073	(75)	(67)
<i>Zmiana kapitału obrotowego</i>	(136)	3 843	(1 791)	(5 193)	(104)	66
<i>Inne korekty</i>	1 056	(17)	(1 328)	(1 454)	6 397	9
Przepływy z działalności inwestycyjnej	428	1 862	784	20 361	(77)	(96)
Przepływy z działalności finansowej	(1 392)	(4 172)	980	(9 880)	(67)	(110)
Razem przepływy pieniężne	230	3 284	121	7 253	(93)	(98)

W I półroczu 2020 roku przepływy pieniężne netto z działalności operacyjnej osiągnęły wartość (1.643) tys. PLN (w I półroczu 2019 roku: (3.228) tys. PLN). Ujemne przepływy pieniężne w I półroczu 2020 roku były skutkiem przede wszystkim spadku zobowiązań.

Przepływy z działalności inwestycyjnej w I półroczu 2020 roku wyniosły 784 tys. PLN (w I półroczu 2019 roku: 20.361 tys. PLN) i wynikały głównie z wpływów ze sprzedaży aktywów trwałych.

Przepływy z działalności finansowej w I półroczu 2020 roku osiągnęły poziom 980 tys. PLN (w I półroczu 2019 roku: (9.880) tys. PLN) i były głównie rezultatem wzrostu zadłużenia z tytułu kredytów bankowych.

Podsumowanie jednostkowych wyników finansowych

Jednostkowe sprawozdanie z całkowitych dochodów

<i>tys. PLN</i>	2Q 2020 w tym:	2Q 2020 działalność kontynuowana	2Q 2020 działalność zaniechana	2Q 2019	YTD H1 2020 w tym:	YTD H1 2020 działalność kontynuowana	YTD H1 2020 działalność zaniechana	YTD H1 2019	Zmiana % Q2'2020/ Q2'2019	Zmiana % YTD H1'2020/ YTD H1'2019
Przychody ze sprzedaży	5 267	-	5 267	35 132	15 959	-	15 959	68 739	(85,0)	(76,8)
<i>w tym:</i>										
<i>Sprzedaż produktów i usług</i>	5 253	-	5 253	35 049	15 736	-	15 736	68 504	(85,0)	(77,0)
<i>Sprzedaż towarów i materiałów</i>	14	-	14	84	224	-	224	235	(83,7)	(4,8)
Koszty własne sprzedaży	(2 829)	-	(2 829)	(30 073)	(11 161)	-	(11 161)	(60 370)	(90,6)	(81,5)
Zysk (strata) brutto ze sprzedaży	2 438	-	2 438	5 059	4 799	-	4 799	8 369	(51,8)	(42,7)
<i>% przychodów ze sprzedaży</i>	46,3	-	46,3	14,4	30,1	-	30,1	12,2	31,9 p.p.	17,9 p.p.
Koszty sprzedaży	(334)	(115)	(219)	(1 572)	(862)	(251)	(611)	(3 367)	(78,8)	(74,4)
Koszty ogólnego zarządu	(600)	(815)	214	(2 957)	(2 409)	(1 751)	(659)	(4 942)	(79,7)	(51,2)
Pozostałe przychody operacyjne	473	18	456	111	2 522	32	2 490	1 944	327,7	29,7
Pozostałe koszty operacyjne	(442)	-	(442)	(332)	(462)	-	(462)	(658)	33,2	(29,8)
EBIT	1 535	(912)	2 448	308	3 587	(1 970)	5 557	1 345	398,2	166,6
<i>% przychodów ze sprzedaży</i>	29,2	-	46,5	0,9	22,5	-	34,8	2,0	28,3 p.p.	20,5 p.p.
EBITDA	1 837	(831)	2 669	1 752	4 393	(1 812)	6 205	4 014	4,9	9,4
<i>% przychodów ze sprzedaży</i>	34,9	-	50,7	5,0	27,5	-	38,9	5,8	29,9 p.p.	21,7 p.p.
Przychody finansowe	(259)	-	(259)	1 356	6 385	-	6 385	1 771	(119,1)	260,5
Koszty finansowe	1 110	172	938	(616)	(5 242)	(160)	(5 082)	(1 195)	(280,1)	338,6
Zysk brutto	2 386	(740)	3 126	1 048	4 730	(2 131)	6 860	1 921	127,7	146,2
Podatek dochodowy	(799)	-	(799)	293	(54)	-	(54)	(774)	(372,4)	93,1
Zysk (strata) netto	1 587	(740)	2 327	1 341	4 676	(2 131)	6 807	1 147	18	308
<i>% przychodów ze sprzedaży</i>	30,14	-	44,19	3,82	29,30	-	42,65	1,67	26,3 p.p.	27,6 p.p.

Przychody i koszty

Przychody ze sprzedaży wyniosły w I półroczu 2020 roku 15.959 tys. PLN i spadły w stosunku do analogicznego okresu roku poprzedniego o 52.780 tys. PLN. Spadek przychodów spowodowany jest wpływem pandemii COVID-19, ciągle utrzymującymi się niskimi wolumenami zamówień w branży automotive oraz wygaszeniem projektów niskomarzowych i wysokokosztowych. W marcu okresowo zawieszona została współpraca ze strategicznymi partnerami Emitenta na skutek zatrzymania linii produkcyjnych, w związku z ogłoszeniem stanu epidemii COVID-19 na terytorium RP, jak i w krajach Europy.

Zysk z działalności operacyjnej wyniósł w I półroczu 2020 roku 3.587 tys. PLN i stanowił 22,5% przychodów ze sprzedaży (I półrocze 2019 roku: 1.345 tys. PLN). Wynik EBITDA wyniósł 4.393 tys. PLN i stanowił 27,5% przychodów ze sprzedaży (I półrocze 2019 roku: 4.014 tys. PLN).

W I półroczu 2020 roku przychody finansowe osiągnęły poziom 6.385 tys. PLN (1.771 tys. PLN w I półroczu 2019 roku), a koszty finansowe 5.242 tys. PLN (1.195 tys. PLN w I półroczu 2019 roku). Główną pozycją przychodów finansowych stanowi aktualizacja wartości inwestycji w kwocie 6.381 tys. PLN będąca efektem połączenia ze spółką zależną Groclin Service Sp. z o.o. Wysoki poziom kosztów finansowych w I półroczu 2020 roku wynika z nadwyżki ujemnych różnic kursowych nad dodatnimi w wysokości 4.107 tys. PLN.

Zysk przed opodatkowaniem wyniósł 4.730 tys. PLN (I półrocze 2019 roku: strata 1.921 tys. PLN), zysk netto wyniósł 4.676 tys. PLN (I półrocze 2019 roku: zysk 1.147 tys. PLN). Strata netto z działalności kontynuowanej w I półroczu 2020 roku wyniosła 2.131 tys. PLN. Zysk netto z działalności zaniechanej w I półroczu 2020 roku wyniósł 6.807 tys. PLN.

Działalność zaniechana w I półroczu 2020 roku obejmuje segment poszyciowy w Groclin S.A. Zarząd Groclin S.A., mając na uwadze zaistniałą sytuację na rynku dostawców dla przemysłu motoryzacyjnego oraz negatywne perspektywy związane z okresowym zatrzymaniem produkcji przez głównych odbiorców produktów oferowanych przez Emitenta, po dokonaniu analiz potencjalnych kierunków kontynuacji działalności Emitenta, w tym pod kątem optymalnego wykorzystania posiadanych zasobów, uwzględniając szacowane ryzyka w branży motoryzacyjnej oraz segmencie produkcji poszyć i elementów dla przemysłu motoryzacyjnego podjął decyzję o rozpoczęciu procesu zbycia aktywów produkcyjnych Emitenta, zlokalizowanych głównie na terytorium Ukrainy, jak i w Polsce.

Przychody ze sprzedaży w drugim kwartale 2020 roku wyniosły 5.267 tys. PLN i spadły w stosunku do analogicznego okresu roku poprzedniego o 29.865 tys. PLN. Zysk z działalności operacyjnej wyniósł w drugim kwartale 2020 roku 1.535 tys. PLN i stanowił 29,2% przychodów ze sprzedaży (drugi kwartał 2019 roku: zysk 308 tys. PLN), wynik EBITDA wyniósł 1.837 tys. PLN (drugi kwartał 2019 roku: 1.752 tys. PLN). Zysk przed opodatkowaniem wyniósł w drugim kwartale 2020 roku 2.386 tys. PLN (drugi kwartał 2019 roku: zysk 1.048 tys. PLN), zysk netto wyniósł 1.587 tys. PLN (drugi kwartał 2019 roku: zysk 1.341 tys. PLN).

Szczegółowe informacje na temat przychodów i kosztów uzyskanych przez Groclin w I półroczu 2020 roku zawarte są w notcie 12 w śródrocznym skróconym jednostkowym sprawozdaniu finansowym, w dalszej części niniejszego raportu. Informacje o odpisach aktualizujących z tytułu utraty wartości rzeczowych aktywów trwałych lub innych aktywów trwałych, aktywów niefinansowych, rezerwach oraz rezerwach i aktywach z tytułu odroczonego podatku dochodowego zostały przedstawione w kolejnych notach w śródrocznym skróconym jednostkowym sprawozdaniu finansowym.

Analiza rentowności

tys. PLN	2Q 2020 działalność kontynuowana i zaniechana	2Q 2019 działalność kontynuowana	YTD H1 2020 działalność kontynuowana i zaniechana	YTD H1 2019 działalność kontynuowana	Zmiana % Q2'2020/ Q2'2019	Zmiana % YTD H1'2020/ YTD H1'2019
Zysk (strata) brutto ze sprzedaży	2 438	5 059	4 799	8 369	(51,8)	(42,7)
% przychodów ze sprzedaży	46,3	14,4	30,1	12,2	31,9 p.p.	17,9 p.p.
EBIT	1 535	308	3 587	1 345	398,2	166,6
Marża zysku operacyjnego - EBIT %	29,2	0,9	22,5	2,0	28,3 p.p.	20,5 p.p.
EBITDA	1 837	1 752	4 393	4 014	4,9	9,4
Marża EBITDA %	34,9	5,0	27,5	5,8	29,9 p.p.	21,7 p.p.
Zysk (strata) netto	1 587	1 341	4 676	1 147	18,3	307,5
Rentowność zysku netto %	30,1	3,8	29,3	1,7	26,3 p.p.	27,6 p.p.
Rentowność kapitału/ROE (%)	30,4	4,7	89,4	4,0	25,7 p.p.	85,4 p.p.
Rentowność aktywów/ROA (%)	1,4	1,8	4,1	0,7	(0,4) p.p.	3,3 p.p.

EBITDA za I półrocze 2020 roku osiągnęła wartość 4.393 tys. PLN, czyli 27,5% przychodów ze sprzedaży (I półrocze 2019 roku: 4.014 tys. PLN, czyli 5,8% przychodów ze sprzedaży). W I półroczu 2020 roku stopa zwrotu z kapitału własnego wyniosła 89,4% (I półrocze 2019 roku: 4,0%), a rentowność aktywów 4,1% (I półrocze 2019 roku: 0,7%).

Jednostkowe sprawozdanie z sytuacji finansowej

tys. PLN	30/06/2020	30/06/2020	30/06/2020	31/12/2019	31/12/2019	31/12/2019	30/06/2019	30/06/2019	30/06/2019	Zmiana	Zmiana
	w tym:	działalność kontynuowana	działalność zaniechana	w tym:	działalność kontynuowana	działalność zaniechana	w tym:	działalność kontynuowana	działalność zaniechana	30/06/2020 -31/12/2019	30/06/2020 -30/06/2019
Aktywa trwałe, w tym:	94 811	5 625	89 185	101 413	5 561	95 852	126 877	126 122	755	(6 602)	(32 066)
Rzeczowe aktywa trwałe	4 125	483	3 643	5 657	609	5 048	8 523	8 523	-	(1 531)	(4 398)
Aktywa niematerialne	400	364	36	505	396	109	1 111	1 111	-	(105)	(712)
Udziały w jednostkach zależnych	82 907	-	82 907	88 025	-	88 025	108 285	108 285	-	(5 119)	(25 378)
Pozostałe aktywa trwałe	7 379	4 779	2 600	7 226	4 557	2 669	8 957	8 203	755	153	(1 578)
Aktywa obrotowe, w tym:	20 196	307	19 889	17 133	286	16 847	27 098	27 098	-	3 063	(6 903)
Zapasy	4 685	-	4 685	5 592	-	5 592	6 008	6 008	-	(907)	(1 322)
Należności	14 816	-	14 816	10 878	-	10 878	11 493	11 493	-	3 938	3 323
<i>w tym z tyt. dostaw i usług</i>	<i>14 396</i>	<i>-</i>	<i>14 396</i>	<i>10 751</i>	<i>-</i>	<i>10 751</i>	<i>10 179</i>	<i>10 179</i>	<i>-</i>	<i>3 644</i>	<i>4 217</i>
Pozostałe aktywa obrotowe	394	6	388	439	62	377	978	978	-	(45)	(584)
Środki pieniężne i ich ekwiwalenty	300	300	-	223	223	-	8 619	8 619	-	77	(8 319)
RAZEM AKTYWA	115 006	5 932	109 074	118 545	5 847	112 699	153 975	153 221	755	(3 539)	(38 969)
Kapitał własny	5 230	5 230	-	4 402	4 402	-	28 844	28 844	-	828	(23 614)
Zobowiązania długoterminowe, w tym:	99 633	9 394	90 239	92 129	6 829	85 301	101 320	101 320	-	7 503	(1 687)
Oprocentowane kredyty i pożyczki	98 275	8 834	89 440	90 692	6 194	84 498	91 976	91 976	-	7 582	6 299
Pozostałe zobowiązania finansowe	838	335	503	883	342	541	8 515	8 515	-	(45)	(7 678)
Pozostałe zobowiązania długoterminowe	521	225	295	554	293	261	829	829	-	(34)	(308)
Zobowiązania krótkoterminowe, w tym:	10 144	777	9 367	22 015	788	21 227	23 812	20 996	2 816	(11 871)	(13 668)
Oprocentowane kredyty i pożyczki	8	8	-	43	43	-	16	16	-	(36)	(9)
Pozostałe zobowiązania finansowe	907	350	557	9 170	414	8 756	1 832	1 832	-	(8 263)	(925)
Zobowiązania z tytułu dostaw i usług	5 335	-	5 335	9 622	-	9 622	15 896	15 896	-	(4 288)	(10 561)
Pozostałe zobowiązania krótkoterminowe	3 894	419	3 475	3 179	330	2 849	6 067	3 252	2 816	715	(2 173)
RAZEM PASYWA	115 006	15 401	99 605	118 545	12 018	106 528	153 975	151 160	2 816	(3 539)	(38 969)

Na dzień 30 czerwca 2020 roku jednostkowe aktywa ogółem wyniosły 115.006 tys. PLN w porównaniu do 118.545 tys. PLN na koniec 2019 roku.

Na koniec czerwca 2020 roku aktywa trwałe wyniosły 94.811 tys. PLN i stanowiły 82,4% sumy aktywów ogółem, co oznacza, że udział ten spadł o 3,1 p.p. w porównaniu do końca 2019 roku. Głównym powodem spadku wartości rzeczowych aktywów trwałych oraz aktywów niematerialnych były odpisy amortyzacyjne.

Zmiany w udziałach w jednostkach zależnych zostały omówione w nocie 4 śródrocznego skróconego jednostkowego sprawozdania finansowego Groclin S.A. za okres sześciu miesięcy zakończony 30 czerwca 2020 roku.

Główną pozycją pozostałych aktywów trwałych są pozostałe aktywa finansowe, które wyniosły 4.779 tys. PLN i stanowiły kaucję pieniężną będącą zabezpieczeniem kredytu bankowego. Aktywa z tytułu podatku odroczonego spadły z 2.669 tys. PLN na koniec grudnia 2019 roku do 2.600 tys. PLN na koniec czerwca 2020 roku. Zmiany w podatku odroczonym wynikają z różnic przejściowych będących podstawą rozpoznania podatku odroczonego.

Aktywa obrotowe osiągnęły na koniec czerwca 2020 roku wartość 20.196 tys. PLN w stosunku do 17.133 tys. PLN na koniec 2019 roku. W ramach aktywów obrotowych zapasy spadły o kwotę 907 tys. PLN, należności wzrosły o 3.938 tys. PLN, pozostałe aktywa obrotowe spadły o 45 tys. PLN, natomiast środki pieniężne wzrosły o 77 tys. PLN. Aktywa obrotowe stanowiły na koniec czerwca 2020 roku 17,6% sumy aktywów (14,5% na koniec 2019 roku).

Odpis aktualizujący wartość zapasów ukształtował się na koniec czerwca 2020 roku na poziomie 4.763 tys. PLN i zmniejszył się o kwotę 2.910 tys. PLN w stosunku do stanu na koniec grudnia 2019 roku.

Kapitał własny na koniec czerwca 2020 roku wyniósł 5.230 tys. PLN, w porównaniu do 4.402 tys. PLN na koniec 2019 roku. Kapitał własny stanowił na koniec czerwca 2020 roku 4,5% sumy bilansowej, natomiast na koniec 2019 roku 3,7% sumy bilansowej. Wzrost wartości kapitału własnego wynika z osiągniętego zysku netto w I półroczu 2020 roku.

Według stanu na koniec czerwca 2020 roku zobowiązania długoterminowe wyniosły 99.633 tys. PLN (86,6% sumy bilansowej), w porównaniu do 92.129 tys. PLN na koniec 2019 roku (77,7% sumy bilansowej). Wzrost zobowiązań długoterminowych wynika przede wszystkim ze wzrostu kredytów bankowych i pożyczek o kwotę 7.582 tys. PLN. Świadczenia na rzecz pracowników nie uległy zmianie w stosunku do końca 2019 roku.

Według stanu na koniec czerwca 2020 roku zobowiązania krótkoterminowe wyniosły 10.144 tys. PLN (8,8% sumy bilansowej), w porównaniu do 22.015 tys. PLN na koniec 2019 roku (18,6% sumy bilansowej). Spadek zobowiązań krótkoterminowych wynika przede wszystkim ze spadku pozostałych zobowiązań finansowych o kwotę 8.263 tys. PLN, głównie w wyniku połączenia z jednostką zależną Groclin Service Sp. z o.o. oraz spadku zobowiązań z tytułu dostaw i usług o kwotę 4.288 tys. PLN. Świadczenia na rzecz pracowników spadły z 1.175 tys. PLN na dzień 31 grudnia 2019 roku do 885 tys. PLN na dzień 30 czerwca 2020 roku. W I półroczu 2020 roku Spółka utworzyła rezerwę na niewykorzystane urlopy w wysokości 70 tys. PLN oraz wykorzystała rezerwę na odprawy pracownicze w kwocie 360 tys. PLN.

Spółka na dzień 30 czerwca 2020 roku i 31 grudnia 2019 roku rozpoznała aktywa przeznaczone do sprzedaży oraz zobowiązania dotyczące działalności zaniechanej w związku z podjęciem decyzji o rozpoczęciu procesu zbycia aktywów produkcyjnych Emitenta. Na dzień 30 czerwca 2020 roku aktywa przeznaczone do sprzedaży oraz dot. działalności zaniechanej wynosiły 109.074 tys. PLN a zobowiązania dot. działalności zaniechanej 99.605 tys. PLN. Na dzień 31 grudnia 2019 roku aktywa przeznaczone do sprzedaży oraz dot. działalności zaniechanej wyniosły 112.699 tys. PLN, natomiast zobowiązania dot. działalności zaniechanej 106.528 tys. PLN.

Szczegółowe informacje na temat pozycji bilansowych zostały przedstawione w śródrocznym skróconym jednostkowym sprawozdaniu finansowym za okres 6 miesięcy 2020 roku w notach 15-28, zawartym w dalszej części raportu.

Jednostkowe sprawozdanie z przepływów pieniężnych

tys. PLN	2Q 2020	2Q 2019	YTD H1 2020	YTD H1 2019	Zmiana % Q2'2020/ Q2'2019	Zmiana % YTD H1'2020/ YTD H1'2019
Przepływy z działalności operacyjnej	507	5 961	(1 908)	(6 340)	(91,5)	(69,9)
<i>w tym:</i>						
<i>Zysk/(strata) brutto</i>	2 386	1 048	4 730	1 921	127,7	146,2
<i>Amortyzacja</i>	302	1 444	806	2 669	(79,1)	(69,8)
<i>Zmiana kapitału obrotowego</i>	(796)	4 319	(6 314)	(7 920)	(118,4)	20,3
<i>Inne korekty</i>	(1 385)	(849)	(1 130)	(3 010)	(63,0)	62,5
Przepływy z działalności inwestycyjnej	232	1 835	374	20 380	(87,3)	(98,2)
Przepływy z działalności finansowej	(801)	(4 167)	1 604	(5 532)	(80,8)	(129,0)
Razem przepływy pieniężne	(62)	3 629	70	8 508	(101,7)	(99,2)

W I półroczu 2020 roku przepływy pieniężne netto z działalności operacyjnej osiągnęły wartość (1.908) tys. PLN (w I półroczu 2019 roku: (6.340) tys. PLN), głównie z powodu osiągnięcia zysku w wyniku połączenia z jednostką zależną Groclin Service Sp. z o.o.

Przepływy z działalności inwestycyjnej za okres I półrocza 2020 roku wyniosły 374 tys. PLN (w I półroczu 2019 roku: 20.380 tys. PLN) i wynikały głównie z wpływów ze sprzedaży rzeczowych aktywów trwałych.

Przepływy z działalności finansowej w I półroczu 2020 roku osiągnęły poziom 1.604 tys. PLN (w I półroczu 2019 roku: (5.532) tys. PLN) i były głównie rezultatem wzrostu zadłużenia z tytułu kredytów bankowych.

Istotne informacje i czynniki mające wpływ na osiągnięte wyniki finansowe oraz ocenę sytuacji finansowej

Kluczowe czynniki wpływające na wyniki działalności

Na działalność operacyjną Grupy historycznie wywierały i w przyszłości będą wywierać wpływ następujące kluczowe czynniki:

- czynniki makroekonomiczne i inne czynniki gospodarcze,
- kondycja w branży motoryzacyjnej,
- dominująca pozycja koncernów motoryzacyjnych,
- wysoki poziom konkurencyjności w segmencie dostawców branży motoryzacyjnej,
- brak możliwości znaczącego wpływania na ceny i/lub jakość materiałów produkcyjnych,
- relatywnie wysoki udział kosztów pracy w procesie produkcyjnym,
- presja płacowa w branży automotive,
- wahania kursów walut.

W perspektywie bieżącego roku znaczący wpływ na działalność operacyjną Grupy będą miały skutki wprowadzonych ograniczeń prowadzenia działalności gospodarczej w związku pandemią COVID-19 oraz decyzja Zarządu o rozpoczęciu procesu zbycia aktywów produkcyjnych Emitenta, zlokalizowanych głównie na terytorium Ukrainy, jak i w Polsce.

Zdarzenia i czynniki o charakterze nietypowym

Do zdarzeń i czynników o charakterze nietypowym, które wystąpiły I półrocza 2020 roku można zaliczyć:

- okresowe zatrzymanie produkcji przez głównych odbiorców produktów oferowanych przez Emitenta w związku pandemią COVID-19.

Ponadto w I półrocza 2020 roku nie wystąpiły inne niż opisane w pozostałych punktach niniejszego raportu śródrocznego czynniki i zdarzenia, które miały istotny wpływ na osiągnięte wyniki finansowe Grupy Groclin. W szczególności zostały one przedstawione w komentarzu zarządu do wyników I półrocza 2020 roku.

Wpływ zmian w strukturze Grupy Groclin na wynik finansowy

W związku z połączeniem w dniu 3 stycznia 2020 roku Emitenta ze spółką zależną Groclin Service sp. o.o. w jednostkowym sprawozdaniu finansowym Spółka wykazała przychody finansowe z rozliczenia połączenia ze spółką zależną w wysokości 6.381 tys. PLN. Połączenie nie miało wpływu na skonsolidowane sprawozdanie finansowe Grupy.

Inne istotne informacje

W dniu 13 lutego 2020 roku Nadzwyczajne Zgromadzenie Wspólników spółki zależnej Groclin Wiring spółka z ograniczoną odpowiedzialnością z siedzibą w Grodzisku Wielkopolskim, podjęło uchwałę w sprawie rozwiązania Spółki i otwarcia procesu likwidacji Groclin Wiring Spółka z o.o. Likwidacja prowadzona jest pod firmą Spółki z dopiskiem „w likwidacji”. Na likwidatora Spółki został powołany dotychczasowy Prezes Zarządu Pan André Gerstner.

Zarząd GROCLIN Spółka Akcyjna mając na uwadze zaistniałą sytuację na rynku dostawców dla przemysłu motoryzacyjnego oraz negatywne perspektywy związane z okresowym zatrzymaniem produkcji przez głównych odbiorców produktów oferowanych przez Emitenta, po dokonaniu analiz potencjalnych kierunków kontynuacji działalności Emitenta, w tym pod kątem optymalnego wykorzystania posiadanych zasobów, uwzględniając szacowane ryzyka w branży motoryzacyjnej oraz segmencie produkcji poszyc i elementów dla przemysłu motoryzacyjnego podjął decyzję o rozpoczęciu procesu zbycia aktywów produkcyjnych Emitenta zlokalizowanych głównie na terytorium Ukrainy, jak i w Polsce.

Z końcem marca 2020 r. Emitent bardzo istotnie ograniczył działalność produkcyjną, dostosowując ją do aktualnego poziomu zamówień. Jednocześnie Emitent spodziewa się bardzo istotnego spadku poziomu przychodów oraz poziomu rentowności prowadzonej działalności w 2020 roku.

Prowadzone od wielu miesięcy procesy restrukturyzacyjne miały na celu zbycie aktywów, których posiadanie nie jest niezbędne do prowadzenia działalności w segmencie produkcji poszyc, obniżenie zadłużenia oraz ulokowanie produkcji na Ukrainie. Wszystkie te działania zostały przez Emitenta zrealizowane. Jednakże obecna sytuacja powoduje, że zachodzi konieczność podjęcia istotnych decyzji dotyczących dalszych kierunków działalności Emitenta.

Emitent od dłuższego czasu poszukiwał stabilnego partnera, działającego na globalnym rynku, z którym współpraca pozwoliłaby uniknąć krótkoterminowych ryzyk związanych z wahaniami w funkcjonowaniu sektora motoryzacyjnego w Europie.

Aktualny model funkcjonowania Emitenta (obejmujący skoncentrowanie produkcji na Ukrainie) powoduje, że Spółka nie ma możliwości efektywnego wykorzystania programów pomocowych oferowanych polskim przedsiębiorcom, ponieważ znacząca część działalności produkcyjnej i związanych z tym kosztów jest obecnie zlokalizowana na terytorium Ukrainy w spółce zależnej Groclin Karpaty Sp. z o.o. Dodatkowo Spółka boryka się z bieżącymi problemami jakie pojawiają się w związku z ograniczeniami, które wprowadziły władze Ukrainy.

Mając na uwadze zaistniałą sytuację Emitent podjął decyzję o rozpoczęciu procesu sprzedaży aktywów produkcyjnych Emitenta. Spółka jest w trakcie trwających od kilku miesięcy z GST AutoLeather Inc. negocjacji umowy sprzedaży aktywów związanych z działalnością poszyciową zlokalizowanych na Ukrainie oraz w Polsce. Na ten moment zakończył się proces due diligence, trwają rozmowy nad warunkami finansowymi i prawnymi umowy. Równoległe, od momentu wygaśnięcia, z końcem sierpnia, porozumienia o wyłączności z GST AutoLeather Inc., Spółka prowadzi rozmowy z innymi potencjalnymi inwestorami zainteresowanymi zakupem posiadanych przez nią aktywów. W zależności od wyników rozmów i negocjacji, Spółka podejmie decyzję o wyborze nabywcy, który zaoferuje najbardziej korzystne warunki sprzedaży.

Niezależnie od powyższego Emitent nadal podejmuje działania, które pozwolą na ograniczenie kosztów prowadzonej działalności oraz rozważy czasową zmianę profilu działalności.

W dniu 8 września 2020 roku Emitent podpisał ze spółką TORO Meble spółka z ograniczoną odpowiedzialnością umowę sprzedaży nieruchomości z wyposażeniem i innymi ruchomościami, zlokalizowanych w Karpicku przy ul. Jeziornej 3, obejmującą nieruchomości zapisane w księgach wieczystych KW nr PO1E/00025891/6 i PO1E/00034694/1 („Nieruchomości”). Wartość transakcji wyniosła 2.280.000,00 zł netto.

W dniu wydania Nieruchomości strony zawarły umowę najmu pomieszczeń biurowych i magazynowych o łącznej powierzchni 3.077 m², która gwarantuje Emitentowi prowadzenie działalności w Karpicku przy ul. Jeziornej 3, z wykorzystaniem potencjału operacyjnego dostosowanego do aktualnych potrzeb Emitenta.

Zarząd Groclin S.A. w związku z podjęciem w dniu 31 sierpnia 2020 roku przez Zwyczajne Walne Zgromadzenie Groclin S.A. uchwały w sprawie zmiany siedziby Emitenta, podjął w dniu 3 września 2020 roku uchwałę w sprawie zmiany adresu siedziby Spółki, będącego jednocześnie adresem do korespondencji.

Nowy adres siedziby Spółki jest następujący: ul. Jeziorna 3, Karpicko, 64-200 Wolsztyn.

Stosowne dokumenty związane ze zmianą adresu siedziby Spółki zostały złożone w Rejestrze Przedsiębiorców Krajowego Rejestru Sądowego.

Ponadto w okresie objętym niniejszym raportem nie zostały zidentyfikowane inne istotne zdarzenia, aniżeli opisane w niniejszym raporcie, które miałyby wpływ na ocenę sytuacji kadrowej, majątkowej, finansowej oraz wyniku finansowego i ich zmian, a także byłyby istotne z punktu widzenia oceny możliwości realizacji zobowiązań przez Grupę.

Czynniki mające wpływ na rozwój Grupy Groclin

Czynniki mające wpływ na wyniki finansowe w perspektywie kolejnego kwartału

Do istotnych czynników mających wpływ na wyniki finansowe w perspektywie kolejnych miesięcy można zaliczyć:

- Skutki wprowadzonych ograniczeń prowadzenia działalności gospodarczej w związku z pandemią COVID-19, zarówno w Polsce, jak i na Ukrainie, w tym okresowe wstrzymanie produkcji oraz istotny spadek zamówień i przychodów.
- Podjęcie decyzji o rozpoczęciu procesu zbycia aktywów produkcyjnych Emitenta zlokalizowanych głównie na terytorium Ukrainy, jak i w Polsce.
- Proces likwidacji spółek zależnych Groclin Seating GmbH oraz Groclin Wiring Sp. z o.o.
- Rozwój sytuacji na Ukrainie i jej wpływ na działanie zakładu produkcyjnego w Użgorodzie w kontekście możliwości operacyjnego realizowania kontraktów. Sytuacja na Ukrainie wpływa bezpośrednio na ocenę Spółki w procesie wyboru dostawcy.
- Zmienność i poziom zamówień od klientów, jak również możliwości pozyskania nowych kontraktów gwarantujących wolumeny sprzedaży. Poziom realizowanej sprzedaży, w tym okresowe wstrzymanie produkcji oraz spadek przychodów w związku z pandemią COVID-19, będzie miał istotny wpływ na wyniki finansowe 2020 roku.
- Wydajność produkcji. Kluczowym elementem, który w sposób istotny będzie determinował wyniki finansowe w 2020 roku jest zdolność do podniesienia i utrzymania wysokiego poziomu wydajności produkcyjnej.
- Kształtowanie się kursów walut, w szczególności negatywny wpływ na wyniki finansowe może mieć umocnienie się PLN i UAH w stosunku do EUR. Spółka realizuje znaczącą część swojej sprzedaży na rynkach europejskich w walucie EUR, natomiast zakłady produkcyjne zlokalizowane są w Polsce i na Ukrainie i w Niemczech, stąd kształtowanie się kursów walut będzie istotnie wpływało na wyniki finansowe w perspektywie kolejnych miesięcy.

Czynniki ryzyka

W I półroczu 2020 roku nie nastąpiły zmiany w zakresie czynników ryzyka w stosunku do przedstawionych w sprawozdaniu Zarządu z działalności Grupy Kapitałowej Groclin i Spółki Groclin S.A. za 2019 rok.

Informacje uzupełniające

Stanowisko Zarządu odnośnie możliwości zrealizowania wcześniej publikowanych prognoz wyników finansowych

Zarząd Groclin S.A. nie publikował prognoz wyników finansowych na rok 2020 oraz lata następne.

Zmiany w organach zarządzających i nadzorujących spółkę Groclin S.A.

W I półroczu 2020 roku nie miały miejsca zmiany w organach zarządzających spółką Groclin S.A.

Zestawienie zmian w stanie posiadania akcji emitenta lub uprawnień do nich przez osoby zarządzające i nadzorujące

Według stanu na dzień publikacji raportu za I kwartał 2020 roku i na dzień publikacji niniejszego raportu osoby zarządzające posiadały następującą ilość akcji Groclin S.A.:

Zarząd	Liczba akcji lub uprawnień wg stanu na		Akcje (wartość nominalna)	
	30 września 2020	27 lipca 2020	30 września 2020	27 lipca 2020
André Gerstner	4 202 873	4 202 873	4 202 873	4 202 873
Barbara Sikorska	-	-	-	-

Wg stanu na dzień 30 września 2020 roku Pan André Gerstner posiadał 4.202.873 akcji Spółki stanowiących 36,30% jej kapitału zakładowego i odpowiadających 36,30% ogólnej liczby głosów na Walnym Zgromadzeniu pośrednio przez podmioty Kabelconcept Hornig GmbH oraz Gerstner Managementholding GmbH.

Żadna z osób nadzorujących Emitenta nie posiadała akcji Groclin S.A. według stanu na dzień publikacji raportu kwartalnego za I kwartał 2020 roku tj. na dzień 27 lipca 2020 roku oraz na dzień publikacji niniejszego raportu tj. na dzień 30 września 2020 roku.

Według stanu na dzień publikacji niniejszego raportu członkowie Zarządu i Rady Nadzorczej Groclin S.A. nie posiadali udziałów w jednostkach zależnych Grupy Kapitałowej Groclin.

Informacje o poręczeniach i gwarancjach

Według stanu na 30 czerwca 2020 roku Grupa nie udzielała poręczenia oraz nie wystawiła gwarancji na rzecz innych jednostek.

Istotne pozycje pozabilansowe

Według stanu na dzień 30 czerwca 2020 roku występują zobowiązania wekslowe, stanowiące zabezpieczenie umów kredytowych, leasingu, dofinansowania i transakcji finansowych.

Szczegółowa lista zobowiązań wekslowych i ustanowionych zabezpieczeń zawarta jest w nocie 31 w śródrocznym skróconym skonsolidowanym sprawozdaniu finansowym Grupy Groclin, które stanowi część tego raportu.

Informacja o toczących się postępowaniach sądowych, arbitrażowych i przed organami administracji publicznej

W okresie objętym niniejszym raportem Groclin S.A. oraz jej spółki zależne nie były stroną jednego lub wielu postępowań toczących się przed sądem, organem właściwym dla postępowania arbitrażowego lub organem administracji publicznej, których jednostkowa lub łączna wartość stanowiłaby, co najmniej 10% kapitałów własnych Spółki.

Informacje o transakcjach z podmiotami powiązanymi zawartych na warunkach innych niż rynkowe

W okresie objętym niniejszym raportem Groclin S.A. oraz jej spółki zależne nie zawarły istotnych transakcji z podmiotami powiązanymi na warunkach innych niż rynkowe.

Oświadczenia Zarządu

Dokładność i wiarygodność prezentowanych raportów

Członkowie Zarządu Groclin S.A. oświadczają, iż zgodnie z ich najlepszą wiedzą:

- Śródroczne skrócone skonsolidowane sprawozdanie finansowe za okres 6 miesięcy zakończony 30 czerwca 2020 roku Grupy Kapitałowej Groclin i dane porównywalne sporządzone zostały zgodnie z obowiązującymi zasadami rachunkowości, oraz odzwierciedlają w sposób prawdziwy, rzetelny i jasny sytuację majątkową i finansową Grupy Kapitałowej oraz jej wynik finansowy.
- Sprawozdanie Zarządu z działalności Grupy Groclin do raportu za pierwsze półrocze 2020 roku zawiera prawdziwy obraz rozwoju, osiągnięć oraz sytuacji Grupy Kapitałowej Groclin, w tym opis podstawowych zagrożeń i ryzyka.

Wybór jednostki uprawnionej do przeprowadzenia badania sprawozdania finansowego

Członkowie Zarządu Groclin S.A. oświadczają, że firma B-think Audit Spółka z ograniczoną odpowiedzialnością z siedzibą w Poznaniu – podmiot uprawniony do badania sprawozdań finansowych, dokonujący przeglądu półrocznego skróconego skonsolidowanego sprawozdania finansowego Grupy Kapitałowej Groclin został wybrany zgodnie z przepisami prawa oraz że podmiot ten oraz biegli rewidenci, dokonujący przeglądu tego sprawozdania, spełniali warunki do wydania bezstronnego i niezależnego raportu z przeglądu półrocznego skróconego skonsolidowanego sprawozdania finansowego, zgodnie z obowiązującymi przepisami i standardami zawodowymi.

Podpisy Członków Zarządu

Stanowisko	Imię i nazwisko	Data	Podpis
Prezes Zarządu	André Gerstner	30 września 2020	
Wiceprezes Zarządu	Barbara Sikorska-Puk	30 września 2020	

Śródroczne skrócone skonsolidowane
sprawozdanie finansowe Grupy Groclin
za okres sześciu miesięcy zakończony 30 czerwca 2020 roku

Spis treści

Śródroczne skrócone skonsolidowane sprawozdanie finansowe Grupy Groclin za okres sześciu miesięcy zakończony 30 czerwca 2020 roku	33
Śródroczne skrócone skonsolidowane sprawozdania finansowe i wybrane dane finansowe	35
Wybrane skonsolidowane dane finansowe	35
Śródroczne skrócone skonsolidowane sprawozdanie z całkowitych dochodów	36
Śródroczne skrócone skonsolidowane sprawozdanie z sytuacji finansowej	39
Śródroczne skrócone skonsolidowane sprawozdanie z przepływów pieniężnych	41
Śródroczne skrócone skonsolidowane zestawienie zmian w kapitale własnym	42
Dodatkowe noty objaśniające	44
1. Informacje ogólne	44
2. Skład Grupy	46
3. Skład organów zarządzających i nadzorujących	47
4. Zatwierdzenie sprawozdania finansowego	47
5. Podstawa sporządzenia śródrocznego skróconego sprawozdania finansowego	48
6. Istotne zasady (polityka) rachunkowości	49
7. Sezonowość działalności	50
8. Informacje dotyczące segmentów działalności	50
9. Dywidendy wypłacone i zaproponowane do wypłaty	54
10. Działalność zaniechana	54
11. Przychody i koszty	57
12. Podatek dochodowy	60
13. Zysk przypadający na jedną akcję	60
14. Rzeczowe aktywa trwałe	61
15. Aktywa niematerialne	62
16. Zapasy	62
17. Należności z tytułu dostaw i usług	63
18. Pozostałe należności	64
19. Pozostałe aktywa niefinansowe	64
20. Pozostałe aktywa finansowe	65
21. Środki pieniężne i ich ekwiwalenty	65
22. Kapitał podstawowy	65
23. Różnice kursowe z przeliczenia	66
24. Oprocentowane kredyty bankowe i pożyczki	67
25. Pozostałe zobowiązania finansowe	68
26. Zobowiązania z tytułu dostaw i usług	68
27. Pozostałe zobowiązania niefinansowe	69
28. Rezerwy i świadczenia pracownicze	69
29. Cele i zasady zarządzania ryzykiem finansowym	69
30. Zarządzanie kapitałem	70
31. Zobowiązania warunkowe	70
32. Transakcje z podmiotami powiązаныmi	71
33. Zakład Pracy Chronionej	72
34. Zatrudnienie	72
35. Istotne zdarzenia następujące po dniu bilansowym	72

Śródroczne skrócone skonsolidowane sprawozdania finansowe i wybrane dane finansowe

Wybrane skonsolidowane dane finansowe

	Okres od 01.01.2020 do 30.06.2020 tys. PLN	Okres od 01.01.2019 do 30.06.2019 tys. PLN	Okres od 01.01.2020 do 30.06.2020 tys. EUR	Okres od 01.01.2019 do 30.06.2019 tys. EUR
Przychody ze sprzedaży z działalności kontynuowanej	-	81 634	-	19 038
Zysk (strata) z działalności operacyjnej z działalności kontynuowanej	(2 002)	630	(451)	147
Zysk (strata) przed opodatkowaniem z działalności kontynuowanej	(2 162)	346	(487)	81
Zysk (strata) netto z działalności kontynuowanej	(2 162)	43	(487)	10
Przychody ze sprzedaży z działalności zaniechanej	17 398	-	3 917	-
Zysk (strata) z działalności operacyjnej z działalności zaniechanej	2 735	-	616	-
Zysk (strata) przed opodatkowaniem z działalności zaniechanej	2 622	-	590	-
Zysk (strata) netto z działalności zaniechanej	1 617	-	364	-
Zysk (strata) netto za rok obrotowy	(545)	43	(123)	10
Zysk (strata) netto za rok obrotowy przypadający akcjonariuszom jednostki dominującej	(545)	43	(123)	10
Środki pieniężne netto z działalności operacyjnej	(1 643)	(3 228)	(370)	(753)
Środki pieniężne netto z działalności inwestycyjnej	784	20 361	177	4 748
Środki pieniężne netto z działalności finansowej	980	(9 880)	221	(2 304)
Zmiana stanu środków pieniężnych i ich ekwiwalentów	121	7 253	27	1 691
Średnia ważona liczba akcji zwykłych	11 577 873	11 577 873	11 577 873	11 577 873
Średnia ważona rozwodniona liczba akcji zwykłych	11 577 873	11 577 873	11 577 873	11 577 873
Zysk (strata) na jedną akcję zwykłą (w PLN/EUR)	(0,05)	0,00	(0,01)	0,00
Rozwodniony zysk (strata) na jedną akcję zwykłą (w PLN/EUR)	(0,05)	0,00	(0,01)	0,00
Średni kurs PLN/EUR *			4,4413	4,2880
	Na dzień 30 czerwca 2020 tys. PLN	Na dzień 31 grudnia 2019 tys. PLN	Na dzień 30 czerwca 2020 tys. EUR	Na dzień 31 grudnia 2019 tys. EUR
Aktywa	32 753	37 621	7 334	8 834
Zobowiązania długoterminowe dot. działalności kontynuowanej	9 174	6 541	2 054	1 536
Zobowiązania krótkoterminowe dot. działalności kontynuowanej	713	761	160	179
Zobowiązania długoterminowe dot. działalności zaniechanej	692	610	155	143
Zobowiązania krótkoterminowe dot. działalności zaniechanej	10 564	16 756	2 365	3 935
Kapitał własny	11 609	12 953	2 599	3 042
Kapitał podstawowy	11 578	11 578	2 592	2 719
Liczba akcji zwykłych	11 577 873	11 577 873	11 577 873	11 577 873
Rozwodniona liczba akcji zwykłych	11 577 873	11 577 873	11 577 873	11 577 873
Wartość księgową na jedną akcję (w PLN/EUR)	1,00	1,12	0,22	0,26
Rozwodniona wartość księgową na jedną akcję (w PLN/EUR)	1,00	1,12	0,22	0,26
Zadeklarowana lub wypłacona dywidenda (w PLN/EUR)	-	-	-	-
Zadeklarowana lub wypłacona dywidenda na jedną akcję (w PLN/EUR)	-	-	-	-
Kurs PLN/EUR na koniec okresu **	-	-	4,4660	4,2585

* - Pozycje skonsolidowanego sprawozdania z całkowitych dochodów oraz skonsolidowanego sprawozdania z przepływów pieniężnych przeliczono według kursu stanowiącego średnią arytmetyczną średnich kursów ogłoszonych przez NBP obowiązujących na ostatni dzień każdego zakończonego miesiąca roku obrotowego.

** - Pozycje sprawozdania z sytuacji finansowej i wartość księgową na jedną akcję przeliczono według średniego kursu ogłoszonego przez NBP, obowiązującego na dzień bilansowy.

Śródroczne skrócone skonsolidowane sprawozdanie z całkowitych dochodów

	Nota	Okres 3 miesiące zakończony 30 czerwca 2020 (niebadane) w tym:	Okres 3 miesiące zakończony 30 czerwca 2020 (działalność kontynuowana)	Okres 3 miesiące zakończony 30 czerwca 2020 (działalność zaniechana)	Okres 6 miesięcy zakończony 30 czerwca 2020, (niebadane) w tym:	Okres 6 miesięcy zakończony 30 czerwca 2020 (działalność kontynuowana)	Okres 6 miesięcy zakończony 30 czerwca 2020 (działalność zaniechana)	Okres 3 miesiące zakończony 30 czerwca 2019 (niebadane) (działalność kontynuowana)	Okres 6 miesięcy zakończony 30 czerwca 2019 (niebadane) (działalność kontynuowana)
Przychody ze sprzedaży produktów i usług	11	5 523	-	5 523	16 631	-	16 631	36 930	77 869
Przychody ze sprzedaży towarów i materiałów	11	558	-	558	767	-	767	3 721	3 765
Przychody ze sprzedaży		6 081	-	6 081	17 398	-	17 398	40 652	81 634
Koszt własny sprzedaży produktów i usług	11	(4 561)	-	(4 561)	(14 699)	-	(14 699)	(31 036)	(67 633)
Koszt własny sprzedaży towarów i materiałów	11	0	-	0	(225)	-	(225)	(3 980)	(4 440)
Zysk (strata) brutto ze sprzedaży		1 521	-	1 521	2 474	-	2 474	5 636	9 561
Koszty sprzedaży	11	(362)	(115)	(247)	(945)	(251)	(694)	(1 341)	(2 880)
Koszty ogólnego zarządu	11	(1 064)	(815)	(249)	(3 105)	(1 751)	(1 355)	(3 520)	(5 791)
Zysk (strata) ze sprzedaży		94	(930)	1 024	(1 576)	(2 002)	426	775	890
Pozostałe przychody operacyjne	11	549	-	549	2 709	-	2 709	(47)	574
Pozostałe koszty operacyjne	11	(292)	-	(292)	(400)	-	(400)	(493)	(835)
Zysk (strata) z działalności operacyjnej		352	(930)	1 282	733	(2 002)	2 735	235	630
Przychody finansowe	11	(259)	-	(259)	4	-	4	5	10
Koszty finansowe	11	(224)	172	(396)	(277)	(160)	(117)	(117)	(294)
Zysk (strata) brutto		(131)	(758)	627	460	(2 162)	2 622	123	346
Podatek dochodowy	12	(555)	-	(555)	(1 005)	-	(1 005)	655	(302)
Zysk (strata) netto z działalności		(686)	(758)	72	(545)	(2 162)	1 617	778	43
Przypadający:									
Akcjonariuszom jednostki dominującej		(686)	(758)	72	(545)	(2 162)	1 617	778	43
Udziałowi niekontrolującemu		-	-	-	-	-	-	-	-
		(686)	(758)	72	(545)	(2 162)	1 617	778	43

	Nota	Okres 3 miesięcy zakończony 30 czerwca 2020 (niebadane) w tym:	Okres 3 miesięcy zakończony 30 czerwca 2020 (działalność kontynuowana)	Okres 3 miesięcy zakończony 30 czerwca 2020 (działalność zaniechana)	Okres 6 miesięcy zakończony 30 czerwca 2020, (niebadane) w tym:	Okres 6 miesięcy zakończony 30 czerwca 2020 (działalność kontynuowana)	Okres 6 miesięcy zakończony 30 czerwca 2020 (działalność zaniechana)	Okres 3 miesięcy zakończony 30 czerwca 2019 (niebadane) (działalność kontynuowana)	Okres 6 miesięcy zakończony 30 czerwca 2019 (niebadane) (działalność kontynuowana)
Zysk/(strata) na jedną akcję:									
– podstawowy z zysku/(straty) za okres przypadającego akcjonariuszom jednostki dominującej	13	(0,06)	-	-	(0,05)	-	-	0,07	0,00
– podstawowy z zysku/(straty) z działalności kontynuowanej za okres przypadającego akcjonariuszom jednostki dominującej	13	-	(0,07)	-	-	(0,19)	-	0,07	0,00
– podstawowy z zysku/(straty) z działalności zaniechanej za okres przypadającego akcjonariuszom jednostki dominującej		-	-	0,01	-	-	0,14	-	-
– rozwodniony z zysku za okres przypadającego akcjonariuszom jednostki dominującej	13	(0,06)	-	-	(0,05)	-	-	0,07	0,00
– rozwodniony z zysku z działalności kontynuowanej za okres przypadającego akcjonariuszom jednostki dominującej	13	-	(0,07)	-	-	(0,19)	-	0,07	0,00
– rozwodniony z zysku z działalności zaniechanej za okres przypadającego akcjonariuszom jednostki dominującej		-	-	0,01	-	-	0,14	-	-

Śródroczne skrócone skonsolidowane sprawozdanie z całkowitych dochodów (cd)

	Okres 3 miesiące zakończony 30 czerwca 2020 (niebadane)	Okres 6 miesięcy zakończony 30 czerwca 2020 (niebadane)	Okres 3 miesiące zakończony 30 czerwca 2019 (niebadane)	Okres 6 miesięcy zakończony 30 czerwca 2019 (niebadane)
Zysk/(strata) netto okresu sprawozdawczego	(686)	(545)	778	43
Inne całkowite dochody	-	-	-	-
<i>Podlegające przeklasyfikowaniu do rachunku wyników w kolejnych okresach sprawozdawczych</i>				
Różnice kursowe z przeliczenia jednostek zagranicznych	545	(722)	189	944
Podatek odroczonej dotyczący innych całkowitych dochodów	-	-	-	-
<i>Niepodlegające przeklasyfikowaniu do rachunku wyników w kolejnych okresach sprawozdawczych</i>				
Zyski /(straty) aktuarialne dotyczące programów okreslonych świadczeń	-	-	-	-
Podatek odroczonej na zyskach/(stratach) aktuarialnych	-	-	-	-
Inne całkowite dochody	545	(722)	189	944
Całkowite dochody	(140)	(1 267)	967	987
Całkowity dochód przypadający:				
Akcjonariuszom jednostki dominującej	(140)	(1 267)	967	987
Udziałowcom niekontrolującym	-	-	-	-

Śródroczne skrócone skonsolidowane sprawozdanie z sytuacji finansowej

	Nota	Na dzień 30 czerwca 2020 (niebadane) w tym:	Na dzień 30 czerwca 2020 (działalność kontynuowana)	Na dzień 30 czerwca 2020 (działalność zaniechana)	Na dzień 31 grudnia 2019 (badane) w tym:	Na dzień 31 grudnia 2019 (działalność kontynuowana)	Na dzień 31 grudnia 2019 (działalność zaniechana)	Na dzień 30 czerwca 2019 (niebadane) w tym:	Na dzień 30 czerwca 2019 (działalność kontynuowana)	Na dzień 30 czerwca 2019 (działalność zaniechana)
AKTYWA										
Aktywa trwałe										
Aktywa niematerialne	15	476	364	112	635	396	239	1 698	1 698	-
Rzeczowe aktywa trwałe	14	14 433	483	13 951	17 241	609	16 632	31 504	31 504	-
Pozostałe aktywa finansowe	20	4 779	4 779	-	4 557	4 557	-	4 550	4 550	-
Pozostałe aktywa niefinansowe	19	-	-	-	-	-	-	465	465	-
Aktywa z tytułu podatku odroczonego		2 100	-	2 100	2 983	-	2 983	3 618	2 863	755
Razem aktywa trwałe		21 788	5 625	16 163	25 416	5 561	19 855	41 835	41 081	755
Aktywa obrotowe										
Zapasy	16	4 779	-	4 779	6 262	-	6 262	10 511	10 511	-
Należności z tytułu dostaw i usług	17	3 409	-	3 409	3 487	-	3 487	9 592	9 592	-
Pozostałe należności	18	476	-	476	289	-	289	1 455	1 455	-
Pozostałe aktywa finansowe	20	-	-	-	-	-	-	5	5	-
Pozostałe aktywa niefinansowe	19	942	6	936	952	63	889	1 617	1 617	-
Środki pieniężne i ich ekwiwalenty	21	1 359	1 359	-	1 215	1 215	-	9 615	9 615	-
Razem aktywa obrotowe		10 965	1 365	9 600	12 206	1 279	10 927	32 795	32 795	-
SUMA AKTYWÓW		32 753	6 991	25 763	37 621	6 840	30 781	74 630	73 876	755

		Na dzień 30 czerwca 2020	Na dzień 30 czerwca 2020	Na dzień 30 czerwca 2020	Na dzień 31 grudnia 2019	Na dzień 31 grudnia 2019	Na dzień 31 grudnia 2019	Na dzień 30 czerwca 2019	Na dzień 30 czerwca 2019	Na dzień 30 czerwca 2019
		w tym:	(działalność kontynuowana)	(działalność zaniechana)	w tym:	(działalność kontynuowana)	(działalność zaniechana)	w tym:	(działalność kontynuowana)	(działalność zaniechana)
PASYWA										
Kapitał własny										
Kapitał podstawowy	22	11 578	11 578	-	11 578	11 578	-	11 578	11 578	-
Kapitał zapasowy		8 285	8 285	-	8 285	8 285	-	8 285	8 285	-
Kapitał pozostały		0	0	-	0	0	-	-	-	-
Różnice kursowe z przeliczenia	23	(43 463)	(43 463)	-	(42 742)	(42 742)	-	(44 134)	(44 134)	-
Zyski zatrzymane / Niepokryte straty		35 209	35 209	-	35 832	35 832	-	59 173	59 173	-
Kapitał przypadający jednostce dominującej		11 609	11 609	-	12 953	12 953	-	34 902	34 902	-
Udział niekontrolujący		-	-	-	-	-	-	-	-	-
Kapitał własny ogółem		11 609	11 609	-	12 953	12 953	-	34 902	34 902	-
Zobowiązania długoterminowe										
Długoterminowe kredyty i pożyczki	24	8 834	8 834	-	6 194	6 194	-	8 257	8 257	-
Pozostałe zobowiązania finansowe	25	838	335	503	883	342	541	1 333	1 333	-
Świadczenia pracownicze	28	47	5	41	47	5	41	313	313	-
Długoterminowe przychody przyszłych okresów		21	-	21	27	-	27	34	34	-
Rezerwa z tytułu odroczonego podatku dochodowego		127	-	127	-	-	-	2 221	2 221	-
Razem zobowiązania długoterminowe		9 867	9 174	692	7 151	6 541	610	12 159	12 159	-
Zobowiązania krótkoterminowe										
Krótkoterminowe kredyty i pożyczki	24	8	8	-	43	43	-	16	16	-
Pozostałe zobowiązania finansowe	25	1 037	350	687	1 945	414	1 531	2 440	2 440	-
Zobowiązania z tytułu dostaw i usług	26	6 071	-	6 071	9 899	-	9 899	17 642	17 642	-
Zobowiązania z tytułu podatku dochodowego		-	-	-	95	-	95	137	137	-
Pozostałe zobowiązania niefinansowe	27	2 878	195	2 683	2 550	203	2 347	5 456	3 473	1 983
Świadczenia pracownicze	28	1 270	160	1 110	2 971	101	2 870	1 865	1 033	833
Krótkoterminowe przychody przyszłych okresów		13	-	13	13	-	13	13	13	-
Razem zobowiązania krótkoterminowe		11 277	713	10 564	17 518	761	16 756	27 570	24 754	2 816
ZOBOWIĄZANIA RAZEM		21 144	9 888	11 256	24 668	7 302	17 366	39 728	36 913	2 816
SUMA PASYWÓW		32 753	21 497	11 256	37 621	20 255	17 366	74 630	71 815	2 816

Śródroczne skrócone skonsolidowane sprawozdanie z przepływów pieniężnych

	Nota	Okres 6 miesięcy zakończony 30 czerwca 2020 (niebadane)	Okres 6 miesięcy zakończony 30 czerwca 2019 (niebadane)
Przepływy środków pieniężnych z działalności operacyjnej			
Zysk (strata) brutto		460	346
Korekty o pozycje:			
Amortyzacja	11	1 016	3 073
(Zyski)/straty z tytułu różnic kursowych		(242)	(211)
Utrata wartości niefinansowych aktywów trwałych	14	300	-
Odsetki i udziały w zyskach, netto		61	109
(Zyski)/straty na instrumentach pochodnych		-	(5)
(Zysk) /strata na działalności inwestycyjnej		55	(329)
Zmiana stanu należności		(76)	(802)
Zmiana stanu zapasów		1 497	6 043
Zmiana stanu zobowiązań, z wyjątkiem kredytów i pożyczek, zobowiązań leasingowych, z tytułu faktoringu i dywidendy		(3 213)	(10 434)
Zmiana stanu przychodów przyszłych okresów		34	(7)
Zmiana stanu rezerw i świadczeń pracowniczych		(1 453)	(1 012)
Podatek dochodowy zwrócony/(zapłacony)		(99)	-
Pozostałe		15	-
Środki pieniężne netto z działalności operacyjnej		(1 643)	(3 228)
Przepływy środków pieniężnych z działalności inwestycyjnej			
Sprzedaż rzeczowych aktywów trwałych i aktywów niematerialnych		793	20 543
Nabycie rzeczowych aktywów trwałych i aktywów niematerialnych		(9)	(182)
Środki pieniężne netto z działalności inwestycyjnej		784	20 361
Przepływy środków pieniężnych z działalności finansowej			
Splata zobowiązań z tytułu leasingu finansowego		(654)	(1 171)
Wpływy/(splata) z tytułu zaciągnięcia pożyczek i kredytów		1 695	(4 064)
Odsetki zapłacone		(61)	(95)
Pozostałe wpływy/(wydatki) finansowe		-	(4 550)
Środki pieniężne netto z działalności finansowej		980	(9 880)
Zmiana stanu środków pieniężnych i ich ekwiwalentów		121	7 253
Różnice kursowe netto		23	(13)
Środki pieniężne na początek okresu		1 215	2 375
Środki pieniężne na koniec okresu	21	1 359	9 615

Śródroczne skrócone skonsolidowane zestawienie zmian w kapitale własnym

Przypadający akcjonariuszom jednostki dominującej

	Kapitał podstawowy	Kapitał zapasowy	Kapitał rezerwowy	Kapitał pozostały	Zyski zatrzymane (Niepokryte straty)	Różnice kursowe z przeliczenia	Razem	Udział niekontrolujący	Kapitał własny ogółem
Na dzień 1 stycznia 2020 roku	11 578	8 285	-	0	35 832	(42 742)	12 953	-	12 953
Zysk netto za okres obrotowy	-	-	-	-	(545)	-	(545)	-	(545)
Inne całkowite dochody za okres	-	-	-	-	-	(722)	(722)	-	(722)
Całkowite dochody za okres	-	-	-	-	(545)	(722)	(1 267)	-	(1 267)
Efekt połączenia Groclin Service Sp. z o.o.	-	-	-	-	(77)	-	(77)	-	(77)
Na dzień 30 czerwca 2020 roku (niebadane)	11 578	8 285	-	0	35 209	(43 464)	11 609	-	11 609

Przypadający akcjonariuszom jednostki dominującej

	Kapitał podstawowy	Kapitał zapasowy	Kapitał rezerwowy	Kapitał pozostały	Zyski zatrzymane (Niepokryte straty)	Różnice kursowe z przeliczenia	Razem	Udział niekontrolujący	Kapitał własny ogółem
Na dzień 1 stycznia 2019 roku	11 578	8 285	10 971	-	48 159	(45 078)	33 915	-	33 916
Zysk netto za okres obrotowy	-	-	-	-	43	-	43	-	43
Inne całkowite dochody za okres	-	-	-	-	-	944	944	-	944
Całkowite dochody za okres	-	-	-	-	43	944	988	-	987
Pokrycie straty za 2018 rok	-	(10 971)	-	-	10 971	-	-	-	-
Przeniesienie na kapitał zapasowy zgodnie z uchwałą ZWZ	-	10 971	(10 971)	-	-	-	-	-	-
Na dzień 30 czerwca 2019 roku (niebadane)	11 578	8 285	-	-	59 173	(44 134)	34 902	-	34 902

Przypadający akcjonariuszom jednostki dominującej

	Kapitał podstawowy	Kapitał zapasowy	Kapitał rezerwowy	Kapitał pozostały	Zyski zatrzymane (Niepokryte straty)	Różnice kursowe z przeliczenia	Razem	Udziały niekontrolujące	Kapitał własny ogółem
Na dzień 1 stycznia 2019 roku	11 578	8 285	10 971	-	48 159	(45 078)	33 915	-	33 916
Zysk netto za okres obrotowy	-	-	-	-	(23 279)	-	(23 279)	-	(23 279)
Inne całkowite dochody za okres	-	-	-	-	(19)	2 335	2 317	-	2 317
Całkowite dochody za okres	-	-	-	-	(23 298)	2 335	(20 962)	-	(20 962)
Pokrycie straty za 2018 rok	-	(10 971)	-	-	10 971	-	-	-	-
Przeniesienie na kapitał zapasowy zgodnie z uchwałą ZWZ	-	10 971	(10 971)	-	-	-	-	-	-
Rozwiązanie spółki zależnej	-	-	-	0	-	-	0	-	0
Na dzień 31 grudnia 2019 roku (badane)	11 578	8 285	-	0	35 832	(42 742)	12 953	-	12 953

Dodatkowe noty objaśniające

1. Informacje ogólne

Grupa Kapitałowa Groclin jest producentem wyposażenia i akcesoriów samochodowych, w tym głównie poszyc foteli samochodowych. Grupa Groclin dostarcza swoje produkty do klientów reprezentujących głównie przemysł motoryzacyjny.

Na dzień sporządzenia niniejszego raportu Grupa Groclin zatrudniała 302 osoby w dwóch zakładach produkcyjnych oraz w Niepublicznej Przychodni Lekarskiej Groclin. Zakłady produkcyjne zlokalizowane są w Polsce i na Ukrainie. Skonsolidowane przychody ze sprzedaży w pierwszym półroczu 2020 roku wyniosły 17 mln PLN.

Podmiotem dominującym całej Grupy Kapitałowej Groclin jest spółka Groclin S.A.

Jednostka Dominująca Groclin S.A. z siedzibą w Grodzisku Wielkopolskim została utworzona w dniu 3 listopada 1997 roku jako następcą prawną Spółki Inter Groclin Auto Sp. z o.o., na podstawie postanowienia Sądu Rejonowego w Zielonej Górze. Spółka prowadzi działalność na terytorium Rzeczypospolitej Polskiej na podstawie przepisów Kodeksu Spółek Handlowych. Sąd Rejestrowy emitenta: Sąd Rejonowy Poznań – Nowe Miasto i Wilda w Poznaniu, IX Wydział Gospodarczy Krajowego Rejestru Sądowego, numer KRS 0000136069. Jednostce Dominującej nadano numer statystyczny REGON 970679408.

Czas trwania Spółki oraz jednostek wchodzących w skład Grupy jest nieoznaczony, z podkreśleniem rozpoczęcia procesu likwidacji spółek zależnych Groclin Wiring Sp. z o.o. i Groclin Seating GmbH.

Śródroczne skrócone skonsolidowane sprawozdanie finansowe Grupy Kapitałowej Groclin obejmuje śródroczne skrócone skonsolidowane sprawozdanie z całkowitych dochodów, śródroczne skrócone skonsolidowane sprawozdanie z przepływów pieniężnych i śródroczne skrócone skonsolidowane zestawienie zmian w kapitale własnym za okres pierwszych sześciu miesięcy zakończony 30 czerwca 2020 roku oraz zawiera dane porównawcze za okres pierwszych sześciu miesięcy zakończony 30 czerwca 2019 roku. Śródroczne skrócone skonsolidowane zestawienie zmian w kapitale własnym obejmuje ponadto dane za okres 12 miesięcy zakończony dnia 31 grudnia 2019 roku, natomiast śródroczne skrócone skonsolidowane sprawozdanie z całkowitych dochodów obejmuje dane za okres 3 miesięcy zakończony dnia 30 czerwca 2020 roku oraz dane porównawcze za okres 3 miesięcy zakończony dnia 30 czerwca 2019 roku, które nie były przedmiotem przeglądu lub badania przez biegłego rewidenta.

Śródroczne skrócone skonsolidowane sprawozdanie finansowe Grupy Kapitałowej Groclin obejmuje również śródroczne skrócone sprawozdanie z sytuacji finansowej na dzień 30 czerwca 2020 roku oraz zawiera dane porównawcze na dzień 31 grudnia 2019 roku oraz na dzień 30 czerwca 2019 roku.

Sprawozdania za okres sześciu miesięcy zakończony 30 czerwca 2020 roku oraz sześciu miesięcy zakończony 30 czerwca 2019 roku były przedmiotem przeglądu przez biegłego rewidenta. Sprawozdanie za rok obrotowy 2019 było przedmiotem badania przez biegłego rewidenta.

Przedmiot działalności

Podstawowym przedmiotem działalności Grupy Groclin jest produkcja i sprzedaż wyposażenia i akcesoriów samochodowych.

Zakres działalności Grupy Kapitałowej Groclin obejmuje:

- produkcję poszyc foteli samochodowych wykonanych ze skór naturalnych, jak i wysokiej jakości tkanin,

- produkcję wysokiej klasy foteli do specjalnych wersji samochodów,
- produkcję paneli drzewiowych oraz konsoli samochodowych pokrytych skórą naturalną,
- usługi w zakresie projektowania, rozwoju i optymalizacji poszyc oraz kompletnych foteli.

Jednostki organizacyjne

Wg stanu na dzień 30 czerwca 2020 roku działalność operacyjna Grupy realizowana była w następujących jednostkach organizacyjnych:

- Zakład Produkcyjny w Karpicku 1, ul. Jeziorna 3,
- Zakład Produkcyjny w miejscowości Użgorod na Ukrainie,
- Niepubliczna Przychodnia Lekarska Groclin.

Ponadto Grupa posiada inwestycję rozpoczętą w miejscowości Dolina na Ukrainie.

Struktura akcjonariatu

Według stanu na dzień 30 września 2020 roku akcjonariuszami posiadającymi, co najmniej 5% ogólnej liczby głosów na Walnym Zgromadzeniu Groclin S.A są:

- Gerstner Managementholding GmbH posiada 2.967.873 akcji zwykłych na okaziciela, co stanowi 25,63% kapitału zakładowego i daje liczbę 2.967.873 głosy na Walnym Zgromadzeniu Groclin S.A. (25,63% głosów w ogólnej liczbie głosów),
- Kabelconcept Hornig GmbH posiada 1.235.000 akcji zwykłych na okaziciela, co stanowi 10,67% kapitału zakładowego, co daje liczbę 1.235.000 głosów na Walnym Zgromadzeniu Groclin S.A. (10,67% głosów w ogólnej liczbie głosów).

Kabelconcept Hornig GmbH oraz Gerstner Managementholding GmbH dysponują łącznie 4.202.873 akcjami Spółki, co stanowi 36,30% kapitału zakładowego Spółki i uprawnia do wykonywania 36,30% ogółu głosów na Walnym Zgromadzeniu Groclin S.A. Pan André Gerstner posiada 60% udziałów w Kabelconcept Hornig GmbH oraz 100% udziałów w Gerstner Managementholding GmbH. Prezes Zarządu Emitenta Pan André Gerstner jest jednocześnie Członkiem Zarządu Kabelconcept Hornig GmbH oraz Gerstner Managementholding GmbH. Pan André Gerstner pośrednio kontroluje zatem Grupę Groclin.

Nie wystąpiły zmiany w strukturze własności znaczących pakietów akcji Emitenta w okresie od przekazania poprzedniego raportu okresowego tj. w stosunku do stanu na dzień 27 lipca 2020 roku do dnia publikacji niniejszego raportu.

2. Skład Grupy

W skład Grupy Groclin wchodzi Groclin S.A. oraz następujące spółki zależne:

Jednostka	Siedziba	Przedmiot działalności	Udział Grupy w kapitale jednostek zależnych na dzień		
			30 września 2020	30 czerwca 2020	31 grudnia 2019
Groclin Karpaty Sp. z o.o.	Użgorod, ul. Słowiańska Nabereżna 31, Ukraina	produkcja poszyc	100%	100%	100%
Groclin Dolina Sp. z o.o.	Dolina, ul. Oblisky 36/23, Ukraina	niezakończona inwestycja	100%	100%	100%
Groclin Service Sp. z o.o.	ul. Słowiańska 4, Grodzisk Wlkp., Polska	świadczenie usług produkcyjnych	-*	-*	100%
Groclin Seating GmbH	ul. An den Kiesgruben 2, Wendlingen, Niemcy	produkcja poszyc	100%	100%	100%
Groclin Wiring Sp. z o.o.	ul. Słowiańska 4, Grodzisk Wlkp., Polska	świadczenie usług finansowych i produkcyjnych	100%	100%	100%

* spółka połączona z Groclin S.A.

Na dzień 30 czerwca 2020 roku, jak również na dzień publikacji niniejszego raportu procentowy udział w głosach posiadanych przez Grupę w spółkach zależnych odpowiadał procentowemu udziałowi w kapitale podstawowym tych spółek. Wszystkie jednostki zależne wchodzące w skład Grupy podlegają konsolidacji metodą pełną w okresie od dnia objęcia nad nimi kontroli przez Grupę, a przestają być konsolidowane od dnia ustania kontroli.

W dniu 3 stycznia 2020 r. nastąpiło połączenie Groclin S.A. ze spółką zależną Groclin Service Sp. z o.o. (wpis połączenia do rejestru przedsiębiorców Krajowego Rejestru Sądowego, prowadzonego przez sąd rejonowy właściwy według siedziby Emitenta). Połączenie nastąpiło poprzez przejęcie Groclin Service Sp. z o.o. przez Emitenta, a więc w trybie art. 492 § 1 pkt 1) w związku z art. 516 § 6 Ustawy z dnia 15 września 2000 r. Kodeks spółek handlowych (Dz. U. z 2019 r., poz. 505 – tekst jednolity z późn.zm.).

W dniu 13 lutego 2020 roku Nadzwyczajne Zgromadzenie Wspólników spółki zależnej Groclin Wiring spółka z ograniczoną odpowiedzialnością z siedzibą w Grodzisku Wielkopolskim, podjęło uchwałę w sprawie rozwiązania Spółki i otwarcia procesu likwidacji Groclin Wiring Spółka z o.o. Likwidacja prowadzona jest pod firmą Spółki z dopiskiem „w likwidacji”. Na likwidatora Spółki został powołany dotychczasowy Prezes Zarządu Pan André Gerstner.

W dniu 10 października 2019 roku Zgromadzenie Wspólników spółki zależnej Groclin Seating GmbH podjęło uchwałę w sprawie likwidacji spółki zależnej Groclin Seating GmbH z siedzibą w Wendlingen w Niemczech. Zgodnie z uchwałą rozwiązanie Spółki nastąpiło w dniu 31 grudnia 2019 roku, a po tej dacie otwarto proces likwidacji Groclin Seating GmbH. Likwidacja prowadzona jest pod firmą spółki z dopiskiem „w likwidacji”. Na likwidatora Spółki został powołany dotychczasowy Członek Zarządu Groclin Seating GmbH.

3. Skład organów zarządzających i nadzorujących

3.1. Zarząd Jednostki Dominującej

Na dzień 30 czerwca 2020 roku, jak i na dzień publikacji niniejszego raportu skład Zarządu Jednostki Dominującej przedstawiał się następująco:

- André Gerstner – Prezes Zarządu powołany w dniu 28 czerwca 2019 roku,
- Barbara Sikorska-Puk – Wiceprezes Zarządu powołana w dniu 28 czerwca 2019 roku.

Od daty bilansowej do dnia zatwierdzenia niniejszego śródrocznego skróconego skonsolidowanego sprawozdania finansowego nie nastąpiły zmiany w składzie Zarządu Spółki.

3.2. Rada Nadzorcza Jednostki Dominującej

Na dzień 30 czerwca 2020 roku, jak i na dzień publikacji niniejszego raportu w skład Rady Nadzorczej Jednostki Dominującej wchodził:

- Piotr Gałązka – Członek Rady Nadzorczej powołany w dniu 22 czerwca 2017 roku, Przewodniczący Rady Nadzorczej powołany w dniu 20 września 2017 roku,
- Michał Głowacki – Członek Rady Nadzorczej powołany w dniu 22 czerwca 2017 roku, Wiceprzewodniczący Rady Nadzorczej powołany w dniu 20 września 2017 roku,
- Mike Gerstner – Członek Rady Nadzorczej powołany w dniu 22 czerwca 2017 roku,
- Jörg-H. Hornig – Członek Rady Nadzorczej powołany w dniu 22 czerwca 2017 roku,
- Wilfried Gerstner – Członek Rady Nadzorczej powołany w dniu 22 czerwca 2017 roku.

Od daty bilansowej do dnia zatwierdzenia niniejszego śródrocznego skróconego skonsolidowanego sprawozdania finansowego nie nastąpiły zmiany w składzie Rady Nadzorczej Spółki.

3.3. Komitet Audytu Jednostki Dominującej

Na dzień 30 czerwca 2020 roku, jak i na dzień publikacji niniejszego raportu w skład Komitetu Audytu w Jednostce Dominującej wchodził:

- Michał Głowacki - Przewodniczący Komitetu Audytu powołany w dniu 8 grudnia 2017 roku,
- Piotr Gałązka,
- Wilfried Gerstner.

Komitet Audytu został powołany w dniu 20 września 2017 roku.

Od daty bilansowej do dnia zatwierdzenia niniejszego śródrocznego skróconego skonsolidowanego sprawozdania finansowego nie nastąpiły zmiany w składzie Komitetu Audytu Spółki.

4. Zatwierdzenie sprawozdania finansowego

Niniejsze śródroczne skrócone skonsolidowane sprawozdanie finansowe zostało zatwierdzone do publikacji przez Zarząd w dniu 30 września 2020 roku.

5. Podstawa sporządzenia śródrocznego skróconego sprawozdania finansowego

Niniejsze śródroczne skrócone skonsolidowane sprawozdanie finansowe zostało sporządzone zgodnie z Międzynarodowym Standardem Rachunkowości nr 34 „Śródroczna Sprawozdawczość Finansowa” zatwierdzonym przez UE.

Niniejsze śródroczne skrócone skonsolidowane sprawozdanie finansowe jest przedstawione w złotych („PLN”), a wszystkie wartości, o ile nie wskazano inaczej, podane są w tysiącach PLN. Niektóre liczby wykazane sumarycznie w niniejszym sprawozdaniu mogą nie stanowić dokładnych sum arytmetycznych wartości wchodzących w ich skład z uwagi na prezentację sprawozdania w tysiącach PLN i stosowane zaokrąglenia.

Niniejsze śródroczne skrócone skonsolidowane sprawozdanie finansowe zostało sporządzone przy założeniu kontynuowania działalności gospodarczej przez spółki Grupy w dającej się przewidzieć przyszłości. Na dzień 30 czerwca 2020 roku zobowiązania krótkoterminowe przewyższały wartość aktywów obrotowych Grupy o kwotę 312 tys. PLN. Sytuacja ta nie powoduje zdaniem Zarządu istotnego zagrożenia kontynuacji działalności Grupy, ponieważ Grupa posiada długoterminową lokatę w kwocie 4.779 tys. PLN, która daje możliwość natychmiastowej częściowej spłaty zadłużenia w banku.

Na dzień zatwierdzenia niniejszego sprawozdania finansowego nie stwierdza się istnienia okoliczności wskazujących na zagrożenie kontynuowania działalności przez Grupę przez okres 12 miesięcy od daty sporządzenia niniejszego sprawozdania finansowego.

Emitent w dniu 2 kwietnia 2020 r. podpisał Porozumienie z GST AutoLeather Inc. z siedzibą w Rochester Hills („GST”) rozpoczynające proces sprzedaży aktywów produkcyjnych Emitenta. W zależności od efektów rozmów z firmą GST – jeśli nie dojdzie do sprzedaży aktywów - działalność Emitenta w obszarze działalności produkcyjnej będzie kontynuowana. W przypadku sprzedaży aktywów produkcyjnych – Emitent, w zależności od sytuacji rynkowej, będzie podejmował decyzje co do dalszych perspektyw kontynuacji działalności, w tym będzie rozważał możliwości inwestycyjne również potencjalnie zmierzające do zmiany profilu działalności.

Śródroczny skonsolidowany wynik finansowy może nie odzwierciedlać w pełni możliwego do zrealizowania skonsolidowanego wyniku finansowego za rok obrotowy.

Niektóre jednostki Grupy prowadzą swoje księgi rachunkowe według ustawy o rachunkowości i sprawozdawczości finansowej na Ukrainie i w Niemczech, oraz innymi dokumentami normatywnymi w zakresie organizacji ewidencji księgowej („ukraińskie i niemieckie standardy rachunkowości”). Skonsolidowane sprawozdanie finansowe zawiera korekty niezawarte w księgach rachunkowych jednostek Grupy wprowadzone w celu doprowadzenia sprawozdań finansowych tych jednostek do zgodności z MSSF.

Skonsolidowane sprawozdanie z przepływów pieniężnych powstaje poprzez sumowanie odpowiednich pozycji ze sprawozdań z przepływów pieniężnych spółek tworzących Grupę Groclin wyrażonych w ich walutach funkcjonalnych i przeliczonych na PLN, walutę prezentacji Grupy, według średniego kursu danej waluty za odpowiedni okres i dokonanie odpowiednich korekt konsolidacyjnych. Ponadto sprawozdania z przepływów pieniężnych spółek zależnych, nabytych w danym okresie, podlegają sumowaniu za okres od dnia objęcia kontroli do dnia będącego końcem danego okresu lub do dnia utraty nad nimi kontroli. Z tego względu niektóre pozycje w skonsolidowanym sprawozdaniu z przepływów pieniężnych nie są arytmetyczną różnicą stanów odpowiednich pozycji skonsolidowanych sprawozdań z sytuacji finansowej.

Śródroczne skrócone skonsolidowane sprawozdanie finansowe nie obejmuje wszystkich informacji oraz ujawnień wymaganych w rocznym skonsolidowanym sprawozdaniu finansowym i należy je czytać łącznie ze skonsolidowanym sprawozdaniem finansowym Grupy za rok zakończony 31 grudnia 2019 roku.

6. Istotne zasady (polityka) rachunkowości

Zasady (polityki) rachunkowości zastosowane do sporządzenia śródrocznego skróconego skonsolidowanego sprawozdania finansowego są spójne z tymi, które zastosowano przy sporządzaniu rocznego skonsolidowanego sprawozdania finansowego Grupy za rok, który rozpoczął się 1 stycznia 2019 roku, przy czym w pierwszym kwartale 2020 roku Spółka dokonała weryfikacji odpisów aktualizujących wartość zapasów i dokonała zmiany wartości odpisów aktualizujących część zapasów biorąc pod uwagę posiadane oferty związane z toczącym się procesem sprzedaży części aktywów, opisane w nocie 5 niniejszego raportu.

6.1. Przeliczanie sprawozdań jednostek zależnych w innej walucie funkcjonalnej niż PLN oraz przeliczanie pozycji wyrażonych w walucie innej niż waluta funkcjonalna

Przeliczanie sprawozdań jednostek zależnych w innej walucie funkcjonalnej niż PLN na walutę prezentacji (PLN)

Dla spółek prowadzących działalność na Ukrainie walutą funkcjonalną jest hrywna ukraińska (UAH), dla spółki prowadzącej działalność w Niemczech walutą funkcjonalną jest Euro. Dla pozostałych spółek wchodzących w skład Grupy Groclin walutą funkcjonalną jest polski złoty (PLN).

Na dzień bilansowy aktywa i zobowiązania jednostek zależnych w walucie funkcjonalnej EUR oraz w walucie funkcjonalnej UAH przeliczane są na walutę prezentacji Grupy (PLN) przy zastosowaniu kursu średniego ogłoszonego przez NBP na ten dzień, a ich sprawozdania z całkowitych dochodów są przeliczane po średnim kursie wymiany za dany okres obrotowy. Kapitały własne są przeliczone według ich stanu na dzień objęcia kontroli przez Jednostkę Dominującą według kursu średniego ogłoszonego przez NBP na ten dzień. W przypadku nowej emisji dodatkowych udziałów do ich przeliczenia stosuje się średni kurs ogłoszony dla danej waluty przez NBP na dzień wpisu podwyższenia kapitału do rejestru. Różnice kursowe powstałe w wyniku takiego przeliczenia są ujmowane w innych całkowitych dochodach i akumulowane w oddzielnej pozycji kapitału własnego. W momencie zbycia podmiotu, odroczone różnice kursowe zakumulowane w kapitale własnym, dotyczące danego podmiotu, są ujmowane w wyniku finansowym.

Następujące kursy zostały przyjęte dla potrzeb przeliczenia sprawozdań jednostek zależnych z walutą funkcjonalną EUR lub UAH na walutę prezentacji (PLN):

dla sprawozdania z sytuacji finansowej:

	Na dzień 30 czerwca 2020	Na dzień 31 grudnia 2019	Na dzień 30 czerwca 2019
EUR	4,4660	4,2585	4,2520
UAH	0,1493	0,1602	0,1427

dla sprawozdania z całkowitych dochodów:

	01/01 - 30/06/2020	01/01 - 30/06/2019
EUR	4,4143	4,2940
UAH	0,1542	0,1412

Przeliczanie pozycji wyrażonych w walucie obcej

Transakcje wyrażone w walutach innych niż waluta funkcjonalna danej spółki są przeliczane na jej walutę funkcjonalną przy zastosowaniu kursu obowiązującego w dniu zawarcia transakcji.

Na dzień bilansowy aktywa i zobowiązania pieniężne wyrażone w walutach innych niż waluta funkcjonalna danej spółki są przeliczane na jej walutę funkcjonalną przy zastosowaniu odpowiednio obowiązującego na koniec okresu sprawozdawczego średniego kursu ustalonego dla danej waluty przez Bank Centralny kraju, w którym jest siedziba spółki. Powstałe z przeliczenia różnice kursowe ujmowane są odpowiednio w pozycji przychodów (kosztów) finansowych lub w przypadkach określonych zasadami (polityką) rachunkowości kapitalizowane w wartości aktywów. Aktywa i zobowiązania niepieniężne ujmowane według kosztu historycznego wyrażonego w walucie obcej są wykazywane po kursie historycznym z dnia transakcji. Aktywa i zobowiązania niepieniężne ujmowane według wartości godziwej wyrażonej w walucie innej niż funkcjonalna są przeliczane po kursie z dnia dokonania wyceny do wartości godziwej. Zyski lub straty wynikające z przeliczenia aktywów i zobowiązań niepieniężnych ujmowanych w wartości godziwej są ujmowane zgodnie z ujęciem zysku lub straty z tytułu zmiany wartości godziwej (czyli odpowiednio w innych całkowitych dochodach lub zysku lub stracie w zależności od tego gdzie ujmowana jest zmiana wartości godziwej).

6.2. Korekta błędów i zmiana szacunku

W pierwszym półroczu 2020 roku i w 2019 roku nie miały miejsca korekty błędów i zmiany szacunków.

7. Sezonowość działalności

Zapotrzebowanie na produkty Grupy podlega wahaniom w trakcie roku.

Zmniejszenie zapotrzebowania na produkty występuje corocznie w okresie letnich wakacji oraz w okresie Świąt Bożego Narodzenia, kiedy to część zakładów produkcyjnych, w szczególności na terenie Europy Zachodniej jest zamykana.

8. Informacje dotyczące segmentów działalności

Dla celów zarządczych Grupa została podzielona na segmenty w oparciu o wytwarzane produkty i świadczone usługi.

Na dzień 30 czerwca 2020 roku w Grupie Groclin występują następujące segmenty działalności:

- segment poszyc i siedzeń samochodowych dotyczący działalności zaniechanej, obejmujący wyniki finansowe oraz aktywa i zobowiązania Groclin S.A., Groclin Wiring Sp. z o.o., Groclin Karpaty Sp. z o.o., Groclin Dolina Sp. z o.o. oraz Groclin Seating GmbH z uwzględnieniem odpowiednich korekt konsolidacyjnych,
- segment pozostały dotyczący działalności kontynuowanej, obejmujący wyniki oraz aktywa i zobowiązania Groclin S.A.

Na dzień 30 czerwca 2019 roku w Grupie Groclin występują następujące segmenty działalności:

- segment poszyc i siedzeń samochodowych, obejmujący wyniki finansowe oraz aktywa i zobowiązania Groclin S.A., Groclin Wiring Sp. z o.o., Groclin Service Sp. z o.o., Groclin Karpaty Sp. z o.o., Groclin Dolina Sp. z o.o. oraz Groclin Seating GmbH z uwzględnieniem odpowiednich korekt konsolidacyjnych,
- segment poszyc dotyczący działalności zaniechanej, obejmujący wyniki finansowe oraz aktywa i zobowiązania Groclin S.A.,
- segment pozostały, obejmujący wyniki oraz aktywa i zobowiązania MARKETING GROCLIN S.A. S.j.

Żaden z segmentów operacyjnych Grupy nie został połączony z innym segmentem w celu stworzenia segmentów sprawozdawczych.

Zarząd monitoruje oddzielnie wyniki operacyjne segmentów w celu podejmowania decyzji dotyczących alokacji zasobów, oceny skutków tej alokacji oraz wyników działalności. Podstawą oceny wyników działalności jest zysk lub strata na działalności operacyjnej. Finansowanie Grupy (łącznie z kosztami i przychodami finansowymi) oraz podatek dochodowy są monitorowane na poziomie Grupy i nie ma miejsca ich alokacja do segmentów.

Ceny transakcyjne stosowane przy transakcjach pomiędzy segmentami operacyjnymi są ustalane na zasadach rynkowych podobnie jak przy transakcjach ze stronami niepowiązanymi.

Przychody z tytułu transakcji pomiędzy segmentami są eliminowane przy konsolidacji.

Aktywa segmentów nie zawierają aktywa na podatek odroczony, natomiast zobowiązania segmentów nie obejmują rezerwy na podatek odroczony.

W poniższej tabeli przedstawione zostały dane dotyczące przychodów i zysków oraz niektórych aktywów i zobowiązań w podziale na poszczególne segmenty Grupy za okres 6 miesięcy zakończony 30 czerwca 2020 oraz według stanu na 30 czerwca 2020 roku:

Okres 6 miesięcy zakończony 30 czerwca 2020 roku oraz według stanu na 30 czerwca 2020 roku

	Poszycia i siedzenia (działalność zaniechana)	Pozostałe	Razem	Wyłączenia	Działalność ogółem
Przychody					
Sprzedaż na rzecz klientów zewnętrznych	17 398	-	17 398	-	17 398
Sprzedaż między segmentami	-	-	-	-	-
Przychody segmentu ogółem	17 398	-	17 398	-	17 398
Wynik segmentu					
Zysk/(strata) z działalności operacyjnej	2 735	(2 002)	733	-	733
Amortyzacja	858	158	1 016	-	1 016
Przychody finansowe					4
Koszty finansowe					(277)
Zysk przed opodatkowaniem					460
Aktywa segmentu	23 662	6 991	30 653	-	30 653
Zobowiązania segmentu	11 129	9 888	21 017	-	21 017

W poniższej tabeli przedstawione zostały dane dotyczące przychodów i zysków oraz niektórych aktywów i zobowiązań w podziale na poszczególne segmenty Grupy za okres 3 miesięcy zakończony 30 czerwca 2020 oraz według stanu na 30 czerwca 2020 roku:

Okres 3 miesięcy zakończony 30 czerwca 2020 roku oraz według stanu na 30 czerwca 2020 roku

	Poszycia i siedzenia (działalność zaniechana)	Pozostałe	Razem	Wyłączenia	Działalność ogółem
Przychody					
Sprzedaż na rzecz klientów zewnętrznych	6 081	-	6 081	-	6 081
Sprzedaż między segmentami	-	-	-	-	-
Przychody segmentu ogółem	6 081	-	6 081	-	6 081
Wynik segmentu					
Zysk/(strata) z działalności operacyjnej	1 296	(944)	352	-	352
Amortyzacja	324	81	405	-	405
Przychody finansowe					(259)
Koszty finansowe					(224)
Zysk przed opodatkowaniem					(131)
Aktywa segmentu	23 662	6 991	30 653	-	30 653
Zobowiązania segmentu	11 129	9 888	21 017	-	21 017

W poniższej tabeli przedstawione zostały dane dotyczące przychodów i zysków oraz aktywów i zobowiązań w podziale na poszczególne segmenty Grupy za okres 6 miesięcy zakończony 30 czerwca 2019 oraz według stanu na 30 czerwca 2019 roku:

Okres 6 miesięcy zakończony 30 czerwca 2019 roku oraz według stanu na 30 czerwca 2019 roku

	Poszycia i siedzenia	Pozostałe	Poszycia (działalność zaniechana)	Razem	Wyłączenia	Działalność ogółem
Przychody						
Sprzedaż na rzecz klientów zewnętrznych	81 634	-	-	81 634	-	81 634
Sprzedaż między segmentami	10	902	-	912	(912)	-
Przychody segmentu ogółem	81 644	902	-	82 546	(912)	81 634
Wynik segmentu						
Zysk/(strata) z działalności operacyjnej	(240)	870	-	630	-	630
Amortyzacja	3 073	-	-	3 073	-	3 073
Przychody finansowe						10
Koszty finansowe						(294)
Zysk przed opodatkowaniem						346
Aktywa segmentu	71 014	25 757	-	96 771	(25 758)	71 012
Zobowiązania segmentu	35 455	6 807	2 816	45 078	(7 571)	37 507

W poniższej tabeli przedstawione zostały dane dotyczące przychodów i zysków oraz niektórych aktywów i zobowiązań w podziale na poszczególne segmenty Grupy za okres 3 miesięcy zakończony 30 czerwca 2019 oraz według stanu na 30 czerwca 2019 roku:

Okres 3 miesięcy zakończony 30 czerwca 2019 roku oraz według stanu na 30 czerwca 2019 roku

	Poszycia i siedzenia	Pozostałe	Poszycia (działalność zaniechana)	Razem	Wyłączenia	Działalność ogółem
Przychody						
Sprzedaż na rzecz klientów zewnętrzných	40 652	-	-	40 652	-	40 652
Sprzedaż między segmentami	5	473	-	477	(477)	-
Przychody segmentu ogółem	40 657	473	-	41 129	(477)	40 652
Wynik segmentu						
Zysk/(strata) z działalności operacyjnej	(220)	455	-	235	-	235
Amortyzacja	1 645	-	-	1 645	-	1 645
Przychody finansowe						5
Koszty finansowe						(117)
Zysk przed opodatkowaniem						123
Aktywa segmentu	71 014	25 757	-	96 771	(25 758)	71 012
Zobowiązania segmentu	35 455	6 807	2 816	45 078	(7 571)	37 507

W I półroczu 2020 roku i I półroczu 2019 roku strukturę geograficzną przychodów ze sprzedaży przedstawia poniższa tabela:

	okres 6 miesięcy zakończony 30 czerwca 2020 roku (niebadane) (działalność zaniechana)	okres 6 miesięcy zakończony 30 czerwca 2019 roku (niebadane) (działalność kontynuowana)
Polska	7 716	21 234
Zagranica, w tym:	9 683	60 400
-Portugalia	5 271	13 614
-Niemcy	3 147	40 780
-Pozostałe	1 265	6 006
Razem	17 398	81 634

W I półroczu 2020 roku i I półroczu 2019 roku przychody ze sprzedaży do największych odbiorców kształtowały się w następujący sposób:

	okres 6 miesięcy zakończony 30 czerwca 2020 roku (niebadane) (działalność zaniechana)	okres 6 miesięcy zakończony 30 czerwca 2019 roku (niebadane) (działalność kontynuowana)
ODBIORCA A	6 637	11 980
ODBIORCA B	5 265	13 559
ODBIORCA C	1 446	535
ODBIORCA D	1 327	7 387
ODBIORCA E	-	25 396
Pozostali odbiorcy	2 723	22 776
Razem	17 398	81 634

9. Dywidendy wypłacone i zaproponowane do wypłaty

W pierwszym półroczu 2020 roku oraz w 2019 roku Spółka nie wypłacała dywidendy.

Na podstawie umowy kredytowej zawartej w dniu 5 lipca 2013 roku pomiędzy Groclin S.A. a mBank S.A. wypłata dywidendy wymaga wcześniejszej zgody Banku. Na dzień 30 czerwca 2020 roku nie istnieją inne ograniczenia dotyczące wypłaty dywidendy.

10. Działalność zaniechana

Zarząd Groclin S.A., mając na uwadze zaistniałą sytuację na rynku dostawców dla przemysłu motoryzacyjnego oraz negatywne perspektywy związane z okresowym zatrzymaniem produkcji przez głównych odbiorców produktów oferowanych przez Emitenta, po dokonaniu analiz potencjalnych kierunków kontynuacji działalności Emitenta, w tym pod kątem optymalnego wykorzystania posiadanych zasobów, uwzględniając szacowane ryzyka w branży motoryzacyjnej oraz segmencie produkcji poszyc i elementów dla przemysłu motoryzacyjnego podjął w dniu 2 kwietnia 2020 roku decyzję o rozpoczęciu procesu zbycia aktywów produkcyjnych Emitenta, zlokalizowanych głównie na terytorium Ukrainy, jak i w Polsce. Spółka jest w trakcie trwających od kilku miesięcy z GST AutoLeather Inc. negocjacji umowy sprzedaży aktywów związanych z działalnością poszyciową zlokalizowanych na Ukrainie oraz w Polsce. Ponadto w lutym 2020 roku Nadzwyczajne Zgromadzenie Wspólników spółki zależnej Groclin Wiring Sp. z o.o. podjęło uchwałę w sprawie rozwiązania Spółki i otwarcia procesu likwidacji Groclin Wiring Spółka z o.o. oraz w 2019 roku Zgromadzenie Wspólników spółki zależnej Groclin Seating GmbH podjęło uchwałę o likwidacji spółki Groclin Seating GmbH.

W związku z powyższym Grupa na dzień 30 czerwca 2020 roku i 31 grudnia 2019 roku wyodrębniła działalność zaniechaną.

W dniu 31 stycznia 2019 roku Groclin S.A. dokonał zbycia części aktywów produkcyjnych zlokalizowanych w Grodzisku Wielkopolskim przy ul. Słowiańskiej 4, obejmujących: nieruchomości zapisane w księgach wieczystych KW nr PO1S/00041536/1, PO1S/00004348/5, PO1S/00007918/3, PO1S/00034687/2, PO1S/00044571/9, PO1S/00040272/5, PO1S/00027873/1, PO1S/00033712/0 oraz część maszyn i urządzeń, które wobec ograniczenia działalności produkcyjnej Emitenta w Polsce zostały zakwalifikowane do sprzedaży. Jednocześnie przeprowadzonej transakcji towarzyszył transfer części kadry pracowniczej zaangażowanej w produkcję. Łączna wartość transakcji wyniosła 18.200 tys. PLN netto.

Zbycie aktywów produkcyjnych Emitenta było konsekwencją realizowanej od kilku miesięcy strategii relokacji produkcji z terytorium Polski do posiadanego przez Emitenta zakładu produkcyjnego zlokalizowanego na terytorium Ukrainy.

W związku z powyższym Grupa na dzień 30 czerwca 2019 roku rozpoznała aktywa dotyczące działalności zaniechanej w wysokości 755 tys. PLN oraz zobowiązania dot. działalności zaniechanej w wysokości 2.816 tys. PLN.

Poniższa tabela przedstawia rozbieżność aktywów przeznaczonych do sprzedaży i dot. działalności zaniechanej oraz zobowiązań dotyczących działalności zaniechanej na dzień 30 czerwca 2020 roku, 31 grudnia 2019 roku oraz 30 czerwca 2019 roku:

	Na dzień 30 czerwca 2020 (działalność zaniechana)	Na dzień 31 grudnia 2019 (działalność zaniechana)	Na dzień 30 czerwca 2019 (działalność zaniechana)
AKTYWA			
Aktywa trwałe			
Aktywa niematerialne	112	239	-
Rzeczowe aktywa trwałe	13 951	16 632	-
Aktywa z tytułu podatku odroczonego	2 100	2 983	755
Razem aktywa trwałe	16 163	19 855	755
Aktywa obrotowe			
Zapasy	4 779	6 262	-
Należności z tytułu dostaw i usług	3 409	3 487	-
Pozostałe należności	476	289	-
Pozostałe aktywa niefinansowe	936	889	-
Razem aktywa obrotowe	9 600	10 927	-
SUMA AKTYWÓW	25 763	30 781	755

	Na dzień 30 czerwca 2020 (działalność zaniechana)	Na dzień 31 grudnia 2019 (działalność zaniechana)	Na dzień 30 czerwca 2019 (działalność zaniechana)
PASYWA			
Kapitał własny			
Zobowiązania długoterminowe			
Pozostałe zobowiązania finansowe	503	541	-
Świadczenia pracownicze	41	41	-
Długoterminowe przychody przyszłych okresów	21	27	-
Rezerwa z tytułu odroczonego podatku dochodowego	127	-	-
Razem zobowiązania długoterminowe	692	610	-
Zobowiązania krótkoterminowe			
Pozostałe zobowiązania finansowe	687	1 531	-
Zobowiązania z tytułu dostaw i usług	6 071	9 899	-
Zobowiązania z tytułu podatku dochodowego	-	95	-
Pozostałe zobowiązania niefinansowe	2 683	2 347	1 983
Świadczenia pracownicze	1 110	2 870	833
Krótkoterminowe przychody przyszłych okresów	13	13	-
Razem zobowiązania krótkoterminowe	10 564	16 756	2 816
ZOBOWIĄZANIA RAZEM	11 256	17 366	2 816
SUMA PASYWÓW	11 256	17 366	2 816

Poniższa tabela przedstawia skonsolidowane sprawozdanie z całkowitych dochodów dotyczące działalności zaniechanej za okres 3 miesięcy oraz okres 6 miesięcy zakończony 30 czerwca 2020 roku:

	Okres 3 miesięcy zakończony 30 czerwca 2020 (działalność zaniechana)	Okres 6 miesięcy zakończony 30 czerwca 2020 (działalność zaniechana)
Przychody ze sprzedaży produktów i usług	5 523	16 631
Przychody ze sprzedaży towarów i materiałów	558	767
Przychody ze sprzedaży	6 081	17 398
Koszt własny sprzedaży produktów i usług	(4 561)	(14 699)
Koszt własny sprzedaży towarów i materiałów	0	(225)
Zysk (strata) brutto ze sprzedaży	1 521	2 474
Koszty sprzedaży	(247)	(694)
Koszty ogólnego zarządu	(249)	(1 355)
Zysk (strata) ze sprzedaży	1 024	426
Pozostałe przychody operacyjne	549	2 709
Pozostałe koszty operacyjne	(292)	(400)
Zysk (strata) z działalności operacyjnej	1 282	2 735
Przychody finansowe	(259)	4
Koszty finansowe	(396)	(117)
Zysk (strata) brutto	627	2 622
Podatek dochodowy	(555)	(1 005)
Zysk (strata) netto z działalności	72	1 617
Przypadający:		
Akcjonariuszom jednostki dominującej	72	1 617
Udziałowi niekontrolującemu	-	-
		1 617
Zysk/(strata) na jedną akcję:		
– podstawowy z zysku/(straty) z działalności zaniechanej za okres przypadającego akcjonariuszom jednostki dominującej	0,01	0,14
– rozwodniony z zysku z działalności zaniechanej za okres przypadającego akcjonariuszom jednostki dominującej	0,01	0,14

11. Przychody i koszty

Tabela poniżej prezentuje przychody ze sprzedaży za okres zakończony w dniu 30 czerwca 2020 roku i 30 czerwca 2019 roku:

	okres 6 miesięcy zakończony 30 czerwca 2020 roku (niebadane) (działalność zaniechana)	okres 6 miesięcy zakończony 30 czerwca 2019 roku (niebadane) (działalność kontynuowana)
Przychody netto ze sprzedaży produktów	16 280	74 309
Przychody netto ze sprzedaży usług	352	3 560
Przychody netto ze sprzedaży towarów	751	-
Przychody netto ze sprzedaży materiałów	16	3 765
Razem	17 398	81 634

Spadek przychodów spowodowany jest wpływem pandemii Covid-19, utrzymującym się trendem niskich wolumenów zamówień w branży automotive, a także wygaszeniem projektów niskomargowych i wysokokosztowych.

Tabela poniżej prezentuje pozostałe przychody operacyjne za okres zakończony w dniu 30 czerwca 2020 roku i 30 czerwca 2019 roku:

	okres 6 miesięcy zakończony 30 czerwca 2020 roku (niebadane) (działalność zaniechana)	okres 6 miesięcy zakończony 30 czerwca 2019 roku (niebadane) (działalność kontynuowana)
Rozwiązanie/wykorzystanie odpisów aktualizujących	2 212	328
Dotacje	7	7
Zysk na sprzedaży rzeczowych aktywów trwałych	-	1
Reklamacja dostaw i odszkodowania	32	-
Sprzedaż odpadów, złomu	5	57
Inne	454	182
Razem	2 709	575

Tabela poniżej prezentuje przychody finansowe za okres zakończony w dniu 30 czerwca 2020 roku i 30 czerwca 2019 roku:

	okres 6 miesięcy zakończony 30 czerwca 2020 roku (niebadane) (działalność zaniechana)	okres 6 miesięcy zakończony 30 czerwca 2019 roku (niebadane) (działalność kontynuowana)
Wycena i rozliczenie instrumentów finansowych	-	5
Pozostałe	4	5
Razem	4	10

Tabela poniżej prezentuje koszty wg rodzaju za okres zakończony w dniu 30 czerwca 2020 roku i 30 czerwca 2019 roku:

	okres 6 miesięcy zakończony 30 czerwca 2020 roku (niebadane) (działalność kontynuowana)	okres 6 miesięcy zakończony 30 czerwca 2020 roku (niebadane) (działalność zaniechana)	okres 6 miesięcy zakończony 30 czerwca 2019 roku (niebadane) (działalność kontynuowana)
Amortyzacja	(158)	(858)	(3 073)
Zużycie materiałów i energii	-	(6 988)	(46 317)
Zmiana stanu produktów	(20)	(1 569)	(1 966)
Usługi obce	(140)	(2 823)	(7 662)
Podatki i opłaty	(7)	(345)	(742)
Wynagrodzenia	(1 506)	(2 897)	(12 615)
Ubezpieczenia społeczne i inne świadczenia	(153)	(1 018)	(2 938)
Pozostałe koszty rodzajowe	(18)	(250)	(991)
Razem koszty według rodzaju	(2 002)	(16 747)	(76 304)
Wartość sprzedanych towarów i materiałów	-	(225)	(4 440)
Razem	(2 002)	(16 972)	(80 744)

Tabela poniżej prezentuje koszt własny sprzedaży, koszty sprzedaży i zarządu za okres zakończony w dniu 30 czerwca 2020 roku i 30 czerwca 2019 roku:

	okres 6 miesięcy zakończony 30 czerwca 2020 roku (niebadane) (działalność kontynuowana)	okres 6 miesięcy zakończony 30 czerwca 2020 roku (niebadane) (działalność zaniechana)	okres 6 miesięcy zakończony 30 czerwca 2019 roku (niebadane) (działalność kontynuowana)
Pozycje ujęte w koszcie własnym sprzedaży	-	(14 699)	(67 633)
Pozycje ujęte w kosztach sprzedaży	(251)	(694)	(2 880)
Pozycje ujęte w kosztach ogólnego zarządu	(1 751)	(1 355)	(5 791)
Koszt wytworzenia świadczeń na własne potrzeby	-	-	-
Wartość sprzedanych towarów i materiałów	-	(225)	(4 440)
Razem	(2 002)	(16 972)	(80 744)

Tabela poniżej prezentuje koszt własny sprzedaży, koszty sprzedaży i zarządu za okres zakończony w dniu 30 czerwca 2020 roku i 30 czerwca 2019 roku:

	okres 6 miesięcy zakończony 30 czerwca 2020 roku (niebadane) (działalność kontynuowana)	okres 6 miesięcy zakończony 30 czerwca 2020 roku (niebadane) (działalność zaniechana)	okres 6 miesięcy zakończony 30 czerwca 2019 roku (niebadane) (działalność kontynuowana)
Wynagrodzenia	(1 506)	(2 897)	(12 615)
Koszty ubezpieczeń społecznych	(140)	(902)	(2 749)
Koszty świadczeń emerytalnych	-	(2)	(34)
Pozostałe koszty świadczeń pracowniczych	(13)	(114)	(155)
Koszty świadczeń pracowniczych ogółem	(1 659)	(3 915)	(15 552)

Tabela poniżej prezentuje pozostałe koszty operacyjne za okres zakończony w dniu 30 czerwca 2020 roku i 30 czerwca 2019 roku:

	okres 6 miesięcy zakończony 30 czerwca 2020 roku (niebadane) (działalność zaniechana)	okres 6 miesięcy zakończony 30 czerwca 2019 roku (niebadane) (działalność kontynuowana)
Aktualizacja wartości aktywów niefinansowych	-	(579)
Aktualizacja wartości aktywów finansowych	-	(17)
Strata na sprzedaży rzeczowych aktywów trwałych	(48)	-
Utrata wartości trwałych aktywów niefinansowych	(300)	-
Inne	(53)	(239)
Razem	(400)	(835)

Utrata wartości trwałych aktywów niefinansowych w kwocie (300) tys. PLN dotyczy odpisu nieruchomości w Karpicku w związku z trwałą utratą wartości w następstwie wyceny dokonanej do potencjalnej ceny sprzedaży wynikającej z posiadanej przez Grupę oferty zakupu.

Tabela poniżej prezentuje koszty finansowe za okres zakończony w dniu 30 czerwca 2020 roku i 30 czerwca 2019 roku:

	okres 6 miesięcy zakończony 30 czerwca 2020 roku (niebadane) (działalność kontynuowana)	okres 6 miesięcy zakończony 30 czerwca 2020 roku (niebadane) (działalność zaniechana)	okres 6 miesięcy zakończony 30 czerwca 2019 roku (niebadane) (działalność kontynuowana)
Odsetki od kredytów bankowych i pożyczek	(61)	-	(111)
Odsetki od innych zobowiązań	(7)	(27)	(64)
Nadwyżka ujemnych różnic kursowych nad dodatnimi	(92)	(86)	(66)
Pozostałe koszty finansowe	-	(3)	(53)
Razem	(160)	(117)	(294)

12. Podatek dochodowy

Tabela poniżej prezentuje główne obciążenia podatkowe Grupy Groclin za okres 3 miesięcy i 6 miesięcy zakończony 30 czerwca 2020 roku i 30 czerwca 2019 roku:

	Okres 3 miesięcy zakończony 30 czerwca 2020 (niebadane działalność zaniechana)	Okres 6 miesięcy zakończony 30 czerwca 2020 (niebadane działalność zaniechana)	Okres 3 miesięcy zakończony 30 czerwca 2019 (niebadane działalność kontynuowana)	Okres 6 miesięcy zakończony 30 czerwca 2019 (niebadane działalność kontynuowana)
Skonsolidowany rachunek zysków i strat				
<u>Bieżący podatek dochodowy</u>				
Bieżące obciążenie z tytułu podatku dochodowego	-	-	-	-
Korekty dotyczące bieżącego podatku dochodowego z lat ubiegłych	-	-	-	-
<u>Odroczony podatek dochodowy</u>				
Wynikający z powstania i odwrócenia się różnic przejściowych	(555)	(1 005)	655	(302)
Obciążenie podatkowe wykazane w skonsolidowanym rachunku zysków i strat	(555)	(1 005)	655	(302)
Skonsolidowane sprawozdanie ze zmian w kapitale własnym				
Korzyść podatkowa (obciążenie podatkowe) wykazana w kapitale własnym	-	-	-	-
Skonsolidowane sprawozdanie z całkowitych dochodów				
Korzyść podatkowa (obciążenie podatkowe) ujęte w innych całkowitych dochodach	-	-	-	-

13. Zysk przypadający na jedną akcję

Zysk/stratę podstawową przypadającą na jedną akcję akcjonariuszom jednostki dominującej oblicza się poprzez podzielenie zysku/straty netto za dany okres przypadającego na akcjonariuszy jednostki dominującej przez średnią ważoną liczbę wyemitowanych akcji zwykłych występujących w ciągu okresu.

Ponieważ Spółka nie wyemitowała akcji uprzywilejowanych co do wypłaty dywidendy mianownik wskaźnika stanowi całość wyemitowanych akcji.

Ze względu na brak czynników rozwadniających w dniu sprawozdawczym oraz w okresie porównywalnym wskaźnik rozwodnionego zysku na jedną akcję jest równy wskaźnikowi podstawowego zysku na jedną akcję.

W okresie między końcem okresu sprawozdawczego a dniem sporządzenia niniejszego sprawozdania finansowego nie wystąpiły żadne transakcje dotyczące akcji zwykłych lub potencjalnych akcji zwykłych, które spowodowałyby zmianę kalkulacji zysku na jedną akcję zwykłą.

Poniżej przedstawione zostały dane dotyczące zysku/straty oraz akcji, które posłużyły do wyliczenia podstawowego i rozwodnionego zysku/straty na jedną akcję:

	Okres 3 miesięcy zakończony 30 czerwca 2020 (niebadane)	Okres 6 miesięcy zakończony 30 czerwca 2020 (niebadane)	Okres 3 miesięcy zakończony 30 czerwca 2019 (niebadane)	Okres 6 miesięcy zakończony 30 czerwca 2019 (niebadane)
Zysk /(strata) netto z działalności kontynuowanej przypadający akcjonariuszom jednostki dominującej	(772)	(2 162)	778	43
Zysk /(strata) za rok obrotowy z działalności zaniechanej przypadający akcjonariuszom jednostki dominującej	86	1 617	-	-
Zysk/(strata) netto okresu sprawozdawczego przypadający akcjonariuszom jednostki dominującej	(686)	(545)	778	43
Liczba akcji zwykłych – seria A	382 500	382 500	382 500	382 500
Liczba akcji zwykłych – seria B	2 442 500	2 442 500	2 442 500	2 442 500
Liczba akcji zwykłych – seria C	675 000	675 000	675 000	675 000
Liczba akcji zwykłych – seria D	850 000	850 000	850 000	850 000
Liczba akcji zwykłych – seria E	1 150 000	1 150 000	1 150 000	1 150 000
Liczba akcji zwykłych – seria F	6 077 873	6 077 873	6 077 873	6 077 873
Całkowita liczba akcji	11 577 873	11 577 873	11 577 873	11 577 873
Średnioważona liczba akcji	11 577 873	11 577 873	11 577 873	11 577 873
Średnia ważona rozwodniona liczba akcji zwykłych	11 577 873	11 577 873	11 577 873	11 577 873
Zysk okresu sprawozdawczego (strata) na akcję (w PLN)	(0,06)	(0,05)	0,07	0,00
Rozwodniony zysk okresu sprawozdawczego (strata) na akcję (w PLN)	(0,06)	(0,05)	0,07	0,00
Zysk z działalności kontynuowanej (strata) na akcję (w PLN)	(0,07)	(0,19)	0,07	0,00
Rozwodniony zysk z działalności kontynuowanej (strata) na akcję (w PLN)	(0,07)	(0,19)	0,07	0,00

14. Rzeczowe aktywa trwałe

Rzeczowe aktywa trwałe spadły z 17.241 tys. PLN na dzień 31 grudnia 2019 roku do 14.433 tys. PLN na 30 czerwca 2020 roku. Zmiany wartości rzeczowych aktywów trwałych w pierwszym półroczu 2020 roku dotyczyły: nabycia aktywów w wysokości 9 tys. PLN, sprzedaży i likwidacji aktywów (10.175) tys. PLN, bieżących odpisów amortyzacyjnych (863) tys. PLN, odpisów amortyzacyjnych dot. sprzedaży i likwidacji 9.164 tys. PLN, utworzenia odpisu aktualizacyjnego (170) tys. PLN oraz różnic kursowych (773) tys. PLN. Rzeczowe aktywa trwałe dotyczące działalności zaniechanej na dzień 30 czerwca 2020 roku wyniosły 13.950 tys. PLN.

Odpis aktualizacyjny w kwocie (170) tys. PLN zawiera odpis nieruchomości w Karpicku w kwocie (300) tys. PLN utworzony w związku z trwałą utratą wartości w następstwie wyceny dokonanej do potencjalnej ceny sprzedaży wynikającej z posiadanej przez Grupę oferty zakupu oraz wykorzystanie odpisu dot. umowy najmu w wysokości 130 tys. PLN. Odpis ten został w całości uwzględniony w działalności zaniechanej.

Wartość bilansowa maszyn i urządzeń oraz środków transportu użytkowanych na dzień 30 czerwca 2020 roku na mocy umów leasingu wynosi 1.760 tys. PLN (na dzień 31 grudnia 2019 roku: 2.626 tys. PLN).

Grunty i budynki o wartości bilansowej 1.827 tys. PLN (na dzień 31 grudnia 2019 roku: 3.222 tys. PLN) obciążone są hipoteką ustanowioną w celu zabezpieczenia kredytów bankowych Grupy.

Aktywa stanowiące zabezpieczenie zobowiązań przedstawiono w nocie 24.

W I półroczu 2020 roku i roku finansowym zakończonym 31 grudnia 2019 roku nie występowały skapitalizowane koszty finansowania zewnętrznego w wartości rzeczowych aktywów trwałych.

15. Aktywa niematerialne

Aktywa niematerialne spadły z 635 tys. PLN na dzień 31 grudnia 2019 roku do 476 tys. PLN na 30 czerwca 2020 roku. Zmiany wartości aktywów niematerialnych w pierwszym półroczu 2020 roku dotyczyły bieżących odpisów amortyzacyjnych (153) tys. PLN oraz różnic kursowych (6) tys. PLN. Aktywa niematerialne dotyczące działalności zaniechanej na dzień 30 czerwca 2020 roku wyniosły 112 tys. PLN.

Wartość bilansowa patentów i licencji użytkowanych na dzień 30 czerwca 2020 roku na mocy umów leasingu wynosi 234 tys. PLN (na dzień 31 grudnia 2019 roku: 234 tys. PLN).

16. Zapasy

Tabela poniżej prezentuje zapasy na dzień 30 czerwca 2020 roku i 31 grudnia 2019 roku:

	Na dzień 30 czerwca 2020 (niebadane) (działalność zaniechana)	Na dzień 31 grudnia 2019 (badane) (działalność zaniechana)
Materiały (według ceny nabycia)	8 273	10 612
Towary (według ceny nabycia)	42	215
Półprodukty i produkty w toku	26	246
Produkty gotowe	1 536	3 308
Odpis aktualizujący wartość zapasów	(5 098)	(8 120)
Razem	4 779	6 262

Tabela poniżej prezentuje zmian zmiany w odpisie aktualizującym wartość zapasów:

	Na dzień 30 czerwca 2020 (niebadane) (działalność zaniechana)	Na dzień 31 grudnia 2019 (badane) (działalność zaniechana)
Stan na 1 stycznia	8 120	7 117
Zwiększenia	24	3 039
Rozwiązanie/wykorzystanie	(3 015)	(2 036)
Różnice kursowe z przeliczenia	(31)	-
Stan na dzień bilansowy	5 098	8 120

Zmiana odpisu na materiały prezentowana jest w pozostałej działalności operacyjnej (na dzień 30 czerwca 2020 roku (2.212) tys. PLN), natomiast zmiana odpisu na wyroby gotowe prezentowana jest w koszcie własnym sprzedaży (na dzień 30 czerwca 2020 roku (781) tys. PLN).

Na dzień 30 czerwca 2020 i 31 grudnia 2019 roku zapasy materiałów do najwyższej sumy zabezpieczenia 18.000 tys. PLN objęte są zastawem rejestrowym w celu zabezpieczenia kredytu bankowego Spółki (nota 24).

17. Należności z tytułu dostaw i usług

Tabela poniżej prezentuje należności z tytułu dostaw i usług na 30 czerwca 2020 roku i 31 grudnia 2019 roku:

	Rok zakończony 30 czerwca 2020 (niebadane) (działalność zaniechana)	Rok zakończony 31 grudnia 2019 (badane) (działalność zaniechana)
Należności z tytułu dostaw i usług netto	3 409	3 487
Odpis aktualizujący należności	120	141
Należności brutto	3 529	3 628
krótkoterminowe netto	3 409	3 487
długoterminowe netto	-	-

Należności z tytułu dostaw i usług nie są oprocentowane. W Grupie stosowane są różne terminy płatności w zależności od klienta, najczęściej stosuje się 30 i 60 dniowy termin płatności. Grupa posiada odpowiednią politykę w zakresie dokonywania sprzedaży tylko zweryfikowanym klientom. Dzięki temu, zdaniem kierownictwa, nie istnieje dodatkowe istotne ryzyko kredytowe, ponad poziom określony odpisem aktualizującym wartość należności o znacznym prawdopodobieństwie nieściągalności.

Tabela poniżej prezentuje zmiany w odpisie na należności z tytułu dostaw i usług:

	Rok zakończony 30 czerwca 2020 (niebadane) (działalność zaniechana)	Rok zakończony 31 grudnia 2019 (badane) (działalność zaniechana)
Odpis aktualizujący na dzień 1 stycznia	141	348
Zwiększenie	-	110
Wykorzystanie	(21)	-
Rozwiązanie	-	(317)
Odpis aktualizujący na dzień bilansowy	120	141

Rozwiązanie odpisu w 2019 roku nastąpiło w związku z zapłatą należności przez odbiorców.

Odpis aktualizujący należności ujmowany jest w pozostałych kosztach operacyjnych, a jego rozwiązanie w pozostałych przychodach operacyjnych.

18. Pozostałe należności

Tabela poniżej prezentuje pozostałe należności na dzień 30 czerwca 2020 roku i 31 grudnia 2019 roku:

	Na dzień 30 czerwca 2020 (niebadane) (działalność zaniechana)	Na dzień 31 grudnia 2019 (badane) (działalność zaniechana)
Należności dot. faktoringu	420	127
Inne	55	162
Razem	476	289
- krótkoterminowe	476	289
- długoterminowe	-	-

19. Pozostałe aktywa niefinansowe

Tabela poniżej prezentuje pozostałe aktywa niefinansowe na 30 czerwca 2020 roku i 31 grudnia 2019 roku:

	Na dzień 30 czerwca 2020 (niebadane) (działalność kontynuowana)	Na dzień 30 czerwca 2020 (niebadane) (działalność zaniechana)	Na dzień 31 grudnia 2019 (badane) (działalność kontynuowana)	Na dzień 31 grudnia 2019 (badane) (działalność zaniechana)
Należności budżetowe	-	86	-	220
Należności z PFRON	-	57	-	69
Nadwyżka aktywów nad zobowiązaniami ZFRON i ZFŚS	6	-	63	-
Zaliczki na zapasy i usługi	-	260	-	198
Rozliczenia międzyokresowe kosztów (RMK) - utrzymanie/pozyskanie kontraktu	-	-	-	78
RMK - podatek od nieruchomości	-	108	-	-
RMK - ubezpieczenia	-	75	-	95
RMK - pozostałe	-	12	-	20
Pozostałe	-	337	-	210
Razem	6	936	63	889
- krótkoterminowe	6	936	63	889
- długoterminowe	-	-	-	-

20. Pozostałe aktywa finansowe

Tabela poniżej prezentuje pozostałe aktywa finansowe na 30 czerwca 2020 roku i 31 grudnia 2019 roku:

	Na dzień 30 czerwca 2020 (niebadane) (działalność kontynuowana)	Na dzień 31 grudnia 2019 (badane) (działalność kontynuowana)
Lokaty krótkoterminowe (zabezpieczenie kredytu)	4 779	4 557
Papiery wartościowe	-	-
Razem	4 779	4 557
- krótkoterminowe	-	-
- długoterminowe	4 779	4 557

Na dzień 30 czerwca 2020 roku środki pieniężne w wysokości 4.779 tys. PLN (na dzień 31 grudnia 2019 roku: 4.557 tys. PLN) były objęte blokadą w celu zabezpieczenia kredytu bankowego Jednostki Dominującej (nota 24).

21. Środki pieniężne i ich ekwiwalenty

Środki pieniężne w banku są oprocentowane według zmiennych stóp procentowych, których wysokość zależy od stopy oprocentowania jednodniowych lokat bankowych.

Lokaty krótkoterminowe są dokonywane na różne okresy, od jednego dnia do jednego miesiąca, w zależności od aktualnego zapotrzebowania Spółki na środki pieniężne i są oprocentowane według ustalonych dla nich stóp procentowych. Wartość godziwa środków pieniężnych i ich ekwiwalentów na dzień 30 czerwca 2020 roku wynosi 1.359 tys. PLN (31 grudnia 2019 roku: 1.215 tys. PLN).

Saldo środków pieniężnych i ich ekwiwalentów wykazane w rachunku przepływów pieniężnych składało się z następujących pozycji:

	Na dzień 30 czerwca 2020 (niebadane) (działalność kontynuowana)	Na dzień 31 grudnia 2019 (badane) (działalność kontynuowana)
Środki pieniężne w banku i w kasie	1 359	1 215
Lokaty krótkoterminowe	-	-
Razem	1 359	1 215

22. Kapitał podstawowy

Tabele poniżej prezentują stan akcji Groclin S.A. na dzień 30 czerwca 2020 roku i 31 grudnia 2019 roku oraz kapitał podstawowy Spółki na dzień 30 czerwca 2020 roku:

	Na dzień 30 czerwca 2020 (niebadane)	Na dzień 31 grudnia 2019 (badane)
Kapitał akcyjny		
Akcje zwykłe serii A o wartości nominalnej 1 PLN każda	382 500	382 500
Akcje zwykłe serii B o wartości nominalnej 1 PLN każda	2 442 500	2 442 500
Akcje zwykłe serii C o wartości nominalnej 1 PLN każda	675 000	675 000
Akcje zwykłe serii D o wartości nominalnej 1 PLN każda	850 000	850 000
Akcje zwykłe serii E o wartości nominalnej 1 PLN każda	1 150 000	1 150 000
Akcje zwykłe serii F o wartości nominalnej 1 PLN każda	6 077 873	6 077 873
	11 577 873	11 577 873

	Data rejestracji podwyższenia kapitału	Ilość	Wartość w PLN
Akcje zwykłe wyemitowane i w pełni opłacone			
Akcje zwykłe serii A o wartości nominalnej 1 PLN każda	03-11-1997	382 500	382 500
Akcje zwykłe serii B o wartości nominalnej 1 PLN każda	11-12-1997	2 442 500	2 442 500
Akcje zwykłe serii C o wartości nominalnej 1 PLN każda	31-05-2000	675 000	675 000
Akcje zwykłe serii D o wartości nominalnej 1 PLN każda	31-07-1998	850 000	850 000
Akcje zwykłe serii E o wartości nominalnej 1 PLN każda	05-05-2003	1 150 000	1 150 000
Akcje zwykłe serii F o wartości nominalnej 1 PLN każda	19-08-2013	6 077 873	6 077 873
Na dzień 30 czerwca 2020 roku (niebadane)		11 577 873	11 577 873

W okresie objętym niniejszym skróconym skonsolidowanym sprawozdaniem finansowym oraz do dnia publikacji tego sprawozdania Spółka nie dokonywała transakcji kapitałowymi papierami wartościowymi.

Wszystkie wyemitowane akcje posiadają wartość nominalną wynoszącą 1,00 (jeden) PLN i zostały w pełni opłacone.

Akcje wszystkich serii są jednakowo uprzywilejowane co do dywidendy i zwrotu z kapitału.

Wg stanu na dzień 30 czerwca 2020 roku i 31 grudnia 2019 roku nie występowały akcje uprzywilejowane.

23. Różnice kursowe z przeliczenia

Różnice kursowe z przeliczenia waluty funkcjonalnej na walutę prezentacji wyniosły (43.463) tys. PLN na dzień 30 czerwca 2020 roku w stosunku do (42.742) tys. PLN na dzień 31 grudnia 2019 roku. Zmiana ta jest rezultatem wzrostu kursu EUR/PLN w stosunku do stanu na koniec grudnia 2019 roku, waluty funkcjonalnej dla jednej spółki w Grupie Groclin oraz deprecjacji ukraińskiej hrywny (UAH), waluty funkcjonalnej dla dwóch spółek w Grupie Groclin. Kurs średni NBP dla EUR/PLN wzrósł o 4,9% z 4,2520 na dzień 31 grudnia 2019 roku do 4,4660 na dzień 30 czerwca 2020 roku, kurs średni NBP dla UAH/PLN spadł o 6,8% z 0,1602 na dzień 31 grudnia 2019 roku do 0,1493 na dzień 30 czerwca 2020 roku.

Pozycja różnic kursowych z przeliczenia obejmuje efekt przeliczenia danych finansowych Groclin Seating sporządzonych w walucie funkcjonalnej EUR na walutę prezentacji niniejszego śródrocznego skróconego skonsolidowanego sprawozdania finansowego (czyli PLN), efekt przeliczenia jednostek zagranicznych mających siedzibę na Ukrainie zaprezentowanych w hrywnach ukraińskich (UAH) na PLN oraz efekt przeliczenia korekt konsolidacyjnych w walucie EUR i UAH.

24. Oprocentowane kredyty bankowe i pożyczki

Tabela poniżej przedstawia zestawienie kredytów i pożyczek zaciągniętych przez spółki Grupy Groclin na dzień 30 czerwca 2020 roku i 31 grudnia 2019 roku.

Nazwa banku	Rodzaj	Termin spłaty	Kwota przyznanego kredytu/ pożyczki (w tys.)	Waluta kredytu	Baza oprocentowania	30 czerwca 2020 (działalność kontynuowana)			31 grudnia 2019 (działalność kontynuowana)		
						Kwota do spłaty w tys. PLN	długoterminowe	krótkoterminowe	Kwota do spłaty w tys. PLN	długoterminowe	krótkoterminowe
mBank S.A.	obrotowy	2022-01-31	2 512	EUR	EURIBOR 1M	8 834	8 834	-	6 237	6 194	43
Karty VISA						8	-	8	-	-	-
Razem						8 842	8 834	8	6 237	6 194	43

W dniu 21 września 2020 Jednostka Dominująca podpisała z mBank Spółka Akcyjna Aneks nr 18 do Umowy Ramowej Umbrella Wieloproduktowa z dnia 5 lipca 2013 r. Na podstawie zawartego aneksu Bank udostępnił Spółce oraz podmiotom z Grupy Kapitałowej Groclin produkty finansowe do kwoty 931.075,63 EUR na okres do dnia 31 stycznia 2022 roku.

W tabeli poniżej przedstawiono zabezpieczenia opisanych powyżej kredytów na dzień 30 czerwca 2020 i 31 grudnia 2019 roku:

Kredytobiorca	Rodzaj kredytu	Kredytodawca	Limit (w tys.)	Zabezpieczenia
Groclin S.A.	Kredyt obrotowy (Umowa Ramowa Umrella Wieloproduktowa)	mBank S.A.	2 512 EUR	hipoteka umowna łączna do kwoty 12.000.000,00 EUR na nieruchomościach Spółki zastaw rejestrowy na rzeczach ruchomych oznaczonych co do gatunku tj. na zapasach, materiałach, wyrobach gotowych weksel in blanco wraz z deklaracją wekslową kaucja pieniężna w kwocie 1.070 tys. EUR cesja wierzytelności z tytułu z umowy ubezpieczenia nieruchomości stanowiących przedmiot zabezpieczenia cesja wierzytelności należnych Spółce z tytułu prowadzonej działalności gospodarczej

Zestawienie hipotek na nieruchomościach Groclin na dzień 30 czerwca 2020 roku i 31 grudnia 2019 roku, stanowiących zabezpieczenie kredytów przedstawia poniższa tabela:

Rodzaj	Wartość zabezpieczenia	Podmiot uprawniony/Rodzaj umowy	Nr księgi wieczystej
HIPOTEKA UMOWNA ŁĄCZNA	12 000 tys. EUR	mBank S.A. – Umowa Ramowa Umbrella Wieloproduktowa nr 08/060/13/D/UX z dnia 5 lipca 2013 roku wraz z późniejszymi zmianami	PO1E/00025891/6, PO1E/00034694/1

25. Pozostałe zobowiązania finansowe

Tabela poniżej prezentuje pozostałe zobowiązania finansowe na 30 czerwca 2020 roku i 31 grudnia 2019 roku:

	Na dzień 30 czerwca 2020 (niebadane) (działalność kontynuowana)	Na dzień 30 czerwca 2020 (niebadane) (działalność zaniechana)	Na dzień 31 grudnia 2019 (badane) (działalność kontynuowana)	Na dzień 31 grudnia 2019 (badane) (działalność zaniechana)
Zobowiązania z tytułu leasingu	479	892	547	1 480
Zobowiązania z tytułu wynagrodzeń	206	298	209	593
Razem:	685	1 190	756	2 072
- krótkoterminowe	350	687	414	1 531
- długoterminowe	335	503	342	541

Przedmioty leasingu, z których korzysta Grupa to samochody osobowe, maszyny szwalnicze oraz licencje.

26. Zobowiązania z tytułu dostaw i usług

Tabela poniżej prezentuje pozostałe zobowiązania z tyt. dostaw i usług na 30 czerwca 2020 roku i 31 grudnia 2019 roku:

	Na dzień 30 czerwca 2020 (niebadane) (działalność zaniechana)	Na dzień 31 grudnia 2019 (badane) (działalność zaniechana)
Wobec jednostek powiązanych	-	12
Wobec jednostek pozostałych	6 071	9 887
Razem	6 071	9 899

Zobowiązania z tytułu dostaw i usług są nieoprocentowane. W Grupie stosowane są różne terminy płatności w zależności od dostawcy, najczęściej stosuje się 30 dniowy termin płatności.

27. Pozostałe zobowiązania niefinansowe

Tabela poniżej prezentuje pozostałe zobowiązania niefinansowe na 30 czerwca 2020 roku i 31 grudnia 2019 roku:

	Na dzień 30 czerwca 2020 (niebadane) (działalność kontynuowana)	Na dzień 30 czerwca 2020 (niebadane) (działalność zaniechana)	Na dzień 31 grudnia 2019 (badane) (działalność kontynuowana)	Na dzień 31 grudnia 2019 (badane) (działalność zaniechana)
Podatek VAT	-	1 055	-	192
Podatek zryczałtowany u źródła	55	1	54	0
Podatek dochodowy od osób fizycznych	64	80	21	225
Zobowiązania z tytułu ubezpieczeń społecznych	71	96	123	153
Zobowiązania PFRON	-	10	-	64
Nadwyżka zobowiązań nad aktywami ZFRON i ZFŚS	5	0	6	-
Rozliczenia handlowo produkcyjne	-	615	-	214
Inne tytuły rozliczeń m/o biernych	-	565	-	1 409
Pozostałe	-	261	-	90
Razem	195	2 683	203	2 347
- krótkoterminowe	195	2 683	203	2 347
- długoterminowe	-	-	-	-

28. Rezerwy i świadczenia pracownicze

Wg stanu na dzień 30 czerwca 2020 roku i 31 grudnia 2019 roku w Grupie nie wystąpiły rezerwy.

Tabela poniżej prezentuje świadczenia pracownicze na dzień 30 czerwca 2020 roku i 31 grudnia 2019 roku:

	Na dzień 30 czerwca 2020 (niebadane) (działalność kontynuowana)	Na dzień 30 czerwca 2020 (niebadane) (działalność zaniechana)	Na dzień 31 grudnia 2019 (badane) (działalność kontynuowana)	Na dzień 31 grudnia 2019 (badane) (działalność zaniechana)
Świadczenia emerytalne i rentowe	5	103	5	103
Świadczenia z tytułu niewykorzystanych urlopów	160	277	101	300
Rezerwa na odprawy pracownicze	-	770	-	2 422
Inne	-	2	-	87
Razem	166	1 151	106	2 912
- krótkoterminowe	160	1 110	101	2 870
- długoterminowe	5	41	5	41

29. Cele i zasady zarządzania ryzykiem finansowym

Do głównych instrumentów finansowych, z których korzysta Grupa, należą kredyty bankowe, umowy leasingu, środki pieniężne i lokaty krótkoterminowe. Głównym celem tych instrumentów finansowych jest pozyskanie środków finansowych na działalność Grupy. Grupa posiada też inne instrumenty finansowe, takie jak należności i zobowiązania z tytułu dostaw i usług, które powstają bezpośrednio w toku prowadzonej przez nią działalności.

Zasadą stosowaną przez Grupę obecnie i przez cały okres objęty niniejszym sprawozdaniem finansowym jest nieprowadzenie obrotu instrumentami finansowymi.

Główne rodzaje ryzyka wynikające z instrumentów finansowych Grupy obejmują ryzyko zmiany kursów walutowych, ryzyko zmiany stóp procentowych, ryzyko kredytowe oraz ryzyko związane z płynnością. Zarząd weryfikuje i uzgadnia zasady zarządzania każdym z tych rodzajów ryzyka.

30. Zarządzanie kapitałem

Głównym celem zarządzania kapitałem spółek Grupy jest utrzymanie dobrego ratingu kredytowego i bezpiecznych poziomów wskaźników kapitałowych, które wspierałyby działalność operacyjną Grupy i zwiększały wartość dla jej akcjonariuszy. W opinii Zarządu, w porównaniu do rocznego skonsolidowanego sprawozdania finansowego sporządzonego na dzień 31 grudnia 2019 roku nie nastąpiły istotne zmiany celów i zasad zarządzania kapitałem.

31. Zobowiązania warunkowe

Zobowiązania warunkowe na dzień 30 czerwca 2020 roku Grupy Groclin roku przedstawia poniższe zestawienie:

Weksle wystawione przez Groclin S.A. według stanu na dzień 30 czerwca 2020 roku

Umowa PFRON nr RDK/000020/15/D z dnia 15 września 2009 roku - weksel in blanco z deklaracją wekslową
Umowa PFRON nr RDK/000068/15/D z dnia 12 marca 2010 roku - weksel in blanco z deklaracją wekslową
Umowa PFRON nr RDK/000119/15/D z dnia 20 marca 2012 roku - weksel in blanco z deklaracją wekslową
Umowa PFRON nr RDK/000155/15/D z dnia 27 marca 2013 roku - weksel in blanco z deklaracją wekslową
Umowa PFRON nr RDK/000171/15/D z dnia 30 kwietnia 2014 roku - weksel in blanco z deklaracją wekslową
Umowa Ramowa Umbrella Wieloproduktowa nr 08/060/13/D/UX z dnia 5 lipca 2013 roku - weksel in blanco z deklaracją wekslową
Umowa ramowa dla transakcji rynku finansowego nr NS/11039/17 z dnia 8 grudnia 2017 roku - weksel in blanco z deklaracją wekslową
Umowa leasingu nr IGA/SZ/195856/2015 - weksel in blanco z deklaracją wekslową
Umowa leasingu nr 0010452016/SZ/227805 - weksel in blanco z deklaracją wekslową
Umowa leasingu nr 0010452016/SZ/227806 - weksel in blanco z deklaracją wekslową
Umowa leasingu nr 0010452016/SZ/227807 - weksel in blanco z deklaracją wekslową
Umowa leasingu nr IGA/SZ/226295/2016 - weksel in blanco z deklaracją wekslową
Umowa leasingu nr 0138022016/SZ/235077 - weksel in blanco z deklaracją wekslową
Umowa leasingu nr 0138022016/SZ/235078 - weksel in blanco z deklaracją wekslową
Umowa leasingu nr 0320472016/SZ/244666 - weksel in blanco z deklaracją wekslową
Umowa leasingu nr 0320472016/SZ/244667 - weksel in blanco z deklaracją wekslową
Umowa leasingu nr 0320472016/SZ/244716 - weksel in blanco z deklaracją wekslową
Umowa leasingu nr 0320472016/SZ/244717 - weksel in blanco z deklaracją wekslową
Umowa leasingu nr 0320472016/SZ/244742 - weksel in blanco z deklaracją wekslową
Umowa leasingu nr 0320392016/SZ/244685 - weksel in blanco z deklaracją wekslową
Umowa leasingu nr 0429232016/SZ/251197 - weksel in blanco z deklaracją wekslową
Umowa leasingu nr B/O/PZ/2017/03/0218 - 2 weksle własne in blanco z deklaracją wekslową
Umowa leasingu nr 19/022950 (UL) - weksel własny in blanco z deklaracją wekslową
Umowa leasingu nr 19/022965 (UL) - weksel własny in blanco z deklaracją wekslową
Umowa leasingu nr 19/022966 (UL) - weksel własny in blanco z deklaracją wekslową
Umowa leasingu nr 19/022967 (UL) - weksel własny in blanco z deklaracją wekslową
Umowa faktoringu z przejęciem ryzyka niewypłacalności odbiorcy nr 72/2019 z dnia 5 kwietnia 2019 roku - weksel in blanco z deklaracją wekslową

31.1. Sprawy sądowe

Grupa nie prowadzi istotnych spraw sądowych.

32. Transakcje z podmiotami powiązаныmi

Transakcje z jednostkami powiązаныmi dokonywane są na warunkach rynkowych.

Poniższa tabela przedstawia łączne kwoty transakcji zawartych z podmiotami powiązаныmi w okresie sześciu miesięcy zakończonym 30 czerwca 2020 roku, w okresie sześciu miesięcy zakończonym 30 czerwca 2019 roku i na dzień 30 czerwca 2020 roku oraz 31 grudnia 2019 roku:

Podmiot powiązany		Sprzedaż na rzecz podmiotów powiązanych	Zakupy od podmiotów powiązanych	Przychody finansowe	Koszty finansowe	Należności netto od podmiotów powiązanych*	Zobowiązania wobec podmiotów powiązanych*	Pożyczki udzielone *	Pożyczki otrzymane*
Zarząd Jednostki Dominującej:									
bieżący rok obrotowy	30.06.2020	-	-	-	-	4	182	-	-
poprzedni rok obrotowy	30.06.2019/ 31.12.2019	-	-	-	-	-	120	-	-
Rada Nadzorcza:									
bieżący rok obrotowy	30.06.2020	-	-	-	-	-	26	-	-
poprzedni rok obrotowy	30.06.2019/ 31.12.2019	-	-	-	-	-	27	-	-
Pozostałe podmioty powiązane**:									
bieżący rok obrotowy	30.06.2020	-	-	-	-	-	-	-	-
poprzedni rok obrotowy	30.06.2019/ 31.12.2019	-	12	-	-	-	12	-	-

* na dzień bilansowy

** osoby powiązane z kluczowym kierownictwem Spółki, podmioty kontrolowane lub podmioty, na które członek kadry kierowniczej posiada wpływ
 Zobowiązania wobec Zarządu i Rady Nadzorczej dotyczą zobowiązań z tytułu wynagrodzeń

Świadczenia z tyt. wynagrodzeń w I półroczu 2020 roku na rzecz Zarządu Jednostki Dominującej i jednostek zależnych wyniosły 1.542 tys. PLN (w I półroczu 2019 roku 2.702 tys. pln).

Świadczenia z tyt. wynagrodzeń w I półroczu 2020 roku na rzecz Rady Nadzorczej Jednostki Dominującej wyniosły 170 tys. PLN (w I półroczu 2019 roku 167 tys. pln).

33. Zakład Pracy Chronionej

Na dzień 30 czerwca 2020 Groclin S.A. posiadał status Zakładu Pracy Chronionej („ZPChr”). Uwarunkowania i utrzymanie statusu zakładu pracy chronionej określają przepisy Ustawy z dnia 27 sierpnia 1997 roku o rehabilitacji zawodowej i społecznej oraz zatrudnianiu osób niepełnosprawnych.

W związku z posiadaniem ZPChr Groclin tworzy Zakładowy Fundusz Rehabilitacji Osób Niepełnosprawnych, w szczególności ze zwolnienia z podatku od nieruchomości i zaliczek na podatek dochodowy od osób fizycznych.

W okresie sprawozdawczym Grupa Groclin uzyskała następujące dofinansowania związane z posiadaniem statusu Zakładu Pracy Chronionej:

	Na dzień 30 czerwca 2020 (niebadane)	Na dzień 30 czerwca 2019 (niebadane)	Na dzień 31 grudnia 2019 (badane)
Dofinansowanie do wynagrodzeń osób niepełnosprawnych dot. działalności kontynuowanej	16	565	39
Dofinansowanie do wynagrodzeń osób niepełnosprawnych dot. działalności zaniechanej	175	-	773
Razem	191	565	812

34. Zatrudnienie

Wg stanu na dzień 30 czerwca 2020 roku oraz 31 grudnia 2019 roku zatrudnienie w Grupie Kapitałowej Groclin kształtowało się następująco:

	Na dzień 30 czerwca 2020 (niebadane)	Na dzień 31 grudnia 2019 (badane)
Zarząd Jednostki dominującej	2	2
Zarząd Jednostek Grupy	-	-
Administracja	49	87
Dział sprzedaży	5	8
Pion produkcji	229	363
Pozostali	17	37
Razem	302	497

35. Istotne zdarzenia następujące po dniu bilansowym

Podpisanie aneksów do umowy z mBank S.A.

W dniu 27 lipca 2020 Spółka otrzymała z mBank Spółka Akcyjna Aneks nr 17 do Umowy Ramowej Umbrella Wieloproduktowa z dnia 5 lipca 2013 r. Na podstawie zawartego aneksu Bank udostępnił Spółce oraz podmiotom z Grupy Kapitałowej Groclin produkty finansowe do kwoty 1.442.000,00 EUR na okres do dnia 31 stycznia 2022 roku. Jednocześnie zostało zmniejszone

zadłużenie Spółki w udostępnionej linii kredytowej w ramach tej umowy o kwotę 1.070.000,00 EUR, która była kaucją pieniężną stanowiącą zabezpieczenie niniejszej umowy.

Pozostałe warunki umowy pozostały bez zmian.

W dniu 21 września 2020 Spółka podpisała z mBank Spółka Akcyjna Aneks nr 18 do Umowy Ramowej Umbrella Wieloproduktowa z dnia 5 lipca 2013 r. Na podstawie zawartego aneksu Bank udostępnił Spółce oraz podmiotom z Grupy Kapitałowej Groclin produkty finansowe do kwoty 931.075,63 EUR na okres do dnia 31 stycznia 2022 roku.

Zabezpieczenie kredytu stanowią:

- a) weksel in blanco zaopatrzony w deklarację wekslową,
- b) cesja wierzytelności należnych Spółce z tytułu prowadzonej działalności gospodarczej,
- c) zastaw rejestrowy na rzeczach ruchomych oznaczonych co do gatunku tj. na zapasach, materiałach, wyrobach gotowych.

Pozostałe warunki umowy pozostały bez zmian.

Jednostka Dominująca zmniejszyła zadłużenie z tytułu kredytu obrotowego w mBank S.A. ze środków pochodzących ze sprzedaży nieruchomości w Karpicku.

Zmiana adresu siedziby Groclin Spółka Akcyjna

W związku z podjęciem w dniu 31 sierpnia 2020 roku przez Zwyczajne Walne Zgromadzenie Groclin S.A. uchwały w sprawie zmiany siedziby Emitenta, Zarząd Spółki podjął w dniu 3 września 2020 roku uchwałę w sprawie zmiany adresu siedziby Spółki, będącego jednocześnie adresem do korespondencji.

Nowy adres siedziby Spółki jest następujący: ul. Jeziorna 3, Karpicko, 64-200 Wolsztyn.

Stosowne dokumenty związane ze zmianą adresu siedziby Spółki zostały złożone w Rejestrze Przedsiębiorców Krajowego Rejestru Sądowego.

Sprzedaż nieruchomości produkcyjnych Emitenta

W dniu 8 września 2020 roku Groclin S.A. podpisał ze spółką TORO Meble spółka z ograniczoną odpowiedzialnością („Kupujący”) umowę sprzedaży nieruchomości z wyposażeniem i innymi ruchomościami, zlokalizowanych w Karpicku przy ul. Jeziornej 3, obejmującą nieruchomości zapisane w księgach wieczystych KW nr PO1E/00025891/6 i PO1E/00034694/1 („Nieruchomości). Wartość transakcji wyniosła 2.280.000,00 zł netto.

W dniu wydania Nieruchomości strony zawarły umowę najmu pomieszczeń biurowych i magazynowych o łącznej powierzchni 3.077 m², która gwarantuje Emitentowi prowadzenie działalności w Karpicku przy ul. Jeziornej 3, z wykorzystaniem potencjału operacyjnego dostosowanego do aktualnych potrzeb Emitenta.

Ponadto do dnia zatwierdzenia do publikacji niniejszego raportu nie miały miejsca istotne zdarzenia po dniu bilansowym inne niż te opisane we wcześniejszych paragrafach tego raportu.

Podpisy Członków Zarządu

Stanowisko	Imię i nazwisko	Data	Podpis
Prezes Zarządu	André Gerstner	30 września 2020	
Wiceprezes Zarządu	Barbara Sikorska-Puk	30 września 2020	

Podpis osoby odpowiedzialnej za sporządzenie śródrocznego skróconego skonsolidowanego sprawozdania

Stanowisko	Imię i nazwisko	Data	Podpis
Specjalista ds. raportowania korporacyjnego - Pion Grupowy	Izabela Rogozińska	30 września 2020	

Śródroczne skrócone jednostkowe
sprawozdanie finansowe Groclin S.A.
za okres sześciu miesięcy zakończony 30 czerwca 2020 roku

Spis treści

Śródroczne skrócone jednostkowe sprawozdanie finansowe Groclin S.A. za okres sześciu miesięcy zakończony 30 czerwca 2020 roku	75
Śródroczne skrócone jednostkowe sprawozdania finansowe i wybrane dane finansowe	77
Wybrane jednostkowe dane finansowe.....	77
Śródroczne skrócone jednostkowe sprawozdanie z całkowitych dochodów.....	78
Śródroczne skrócone jednostkowe sprawozdanie z sytuacji finansowej.....	81
Śródroczne skrócone jednostkowe sprawozdanie z przepływów pieniężnych	83
Śródroczne skrócone jednostkowe zestawienie zmian w kapitale własnym.....	84
Dodatkowe noty objaśniające.....	86
1. Informacje ogólne	86
2. Skład organów zarządzających i nadzorujących	88
3. Zatwierdzenie sprawozdania finansowego.....	88
4. Inwestycje Spółki	89
5. Podstawa sporządzenia śródrocznego skróconego sprawozdania finansowego.....	90
6. Istotne zasady (polityka) rachunkowości	90
7. Sezonowość działalności.....	91
8. Informacje dotyczące segmentów działalności	91
9. Dywidendy wypłacone i zaproponowane do wypłaty	93
10. Działalność zaniechana	94
11. Połączenie Groclin S.A. ze spółką zależną Groclin Service Sp. z o.o.	96
12. Przychody i koszty.....	98
13. Podatek dochodowy	101
14. Zysk przypadający na jedną akcję	101
15. Rzeczowe aktywa trwałe	102
16. Aktywa niematerialne	103
17. Zapasy	103
18. Należności z tytułu dostaw i usług.....	104
19. Pozostałe aktywa niefinansowe	105
20. Środki pieniężne i ich ekwiwalenty	105
21. Udziały w jednostkach zależnych i pozostałe aktywa finansowe	106
22. Kapitał podstawowy.....	107
23. Oprocentowane kredyty i pożyczki.....	108
24. Pozostałe zobowiązania finansowe.....	109
25. Zobowiązania z tytułu dostaw i usług.....	109
26. Pozostałe zobowiązania niefinansowe	110
27. Przychody przyszłych okresów.....	110
28. Rezerwy i świadczenia pracownicze	110
29. Zobowiązania warunkowe.....	111
30. Transakcje z podmiotami zależnymi	112
31. Cele i zasady zarządzania ryzykiem finansowym	113
32. Zakład Pracy Chronionej.....	113
33. Zatrudnienie.....	114
34. Istotne zdarzenia następujące po dniu bilansowym	114

Śródroczne skrócone jednostkowe sprawozdania finansowe i wybrane dane finansowe

Wybrane jednostkowe dane finansowe

	Okres od 01.01.2020 do 30.06.2020 tys. PLN	Okres od 01.01.2019 do 30.06.2019 tys. PLN	Okres od 01.01.2020 do 30.06.2020 tys. EUR	Okres od 01.01.2019 do 30.06.2019 tys. EUR
Przychody ze sprzedaży z działalności kontynuowanej	-	68 739	-	16 031
Zysk (strata) z działalności operacyjnej z działalności kontynuowanej	(1 970)	1 345	(444)	314
Zysk (strata) przed opodatkowaniem z działalności kontynuowanej	(2 131)	1 921	(480)	448
Zysk (strata) netto z działalności kontynuowanej	(2 131)	1 147	(480)	268
Przychody ze sprzedaży z działalności zaniechanej	15 959	-	3 593	-
Zysk (strata) z działalności operacyjnej z działalności zaniechanej	5 557	-	1 251	-
Zysk (strata) przed opodatkowaniem z działalności zaniechanej	6 860	-	1 545	-
Zysk (strata) netto z działalności zaniechanej	6 807	-	1 533	-
Zysk (strata) netto za rok obrotowy	4 676	1 147	1 053	268
Środki pieniężne netto z działalności operacyjnej	(1 908)	(6 340)	(430)	(1 478)
Środki pieniężne netto z działalności inwestycyjnej	374	20 380	84	4 753
Środki pieniężne netto z działalności finansowej	1 604	(5 532)	361	(1 290)
Zmiana stanu środków pieniężnych i ich ekwiwalentów	70	8 508	16	1 984
Średnia ważona liczba akcji zwykłych	11 577 873	11 577 873	11 577 873	11 577 873
Średnia ważona rozwodniona liczba akcji zwykłych	11 577 873	11 577 873	11 577 873	11 577 873
Zysk (strata) na jedną akcję zwykłą (w PLN/EUR)	0,40	0,10	0,09	0,02
Rozwodniony zysk (strata) na jedną akcję zwykłą (w PLN/EUR)	0,40	0,10	0,09	0,02
Średni kurs PLN/EUR *			4,4413	4,2880
	Na dzień 30 czerwca 2020 tys. PLN	Na dzień 31 grudnia 2019 tys. PLN	Na dzień 30 czerwca 2020 tys. EUR	Na dzień 31 grudnia 2019 tys. EUR
Aktywa	115 006	118 545	25 752	27 837
Zobowiązania długoterminowe dot. działalności kontynuowanej	9 394	6 829	2 104	1 603
Zobowiązania krótkoterminowe dot. działalności kontynuowanej	777	788	174	185
Zobowiązania długoterminowe dot. działalności zaniechanej	90 239	85 301	20 206	20 031
Zobowiązania krótkoterminowe dot. działalności zaniechanej	9 367	21 227	2 097	4 985
Kapitał własny	5 230	4 402	1 171	1 034
Kapitał podstawowy	11 578	11 578	2 592	2 719
Liczba akcji zwykłych	11 577 873	11 577 873	11 577 873	11 577 873
Rozwodniona liczba akcji zwykłych	11 577 873	11 577 873	11 577 873	11 577 873
Wartość księgową na jedną akcję (w PLN/EUR)	0,45	0,38	0,10	0,09
Rozwodniona wartość księgową na jedną akcję (w PLN/EUR)	0,45	0,38	0,10	0,09
Zadeklarowana lub wypłacona dywidenda (w PLN/EUR)	-	-	-	-
Zadeklarowana lub wypłacona dywidenda na jedną akcję (w PLN/EUR)	-	-	-	-
Kurs PLN/EUR na koniec okresu **			4,4660	4,2585

* - Pozycje skonsolidowanego sprawozdania z całkowitych dochodów oraz skonsolidowanego sprawozdania z przepływów pieniężnych przeliczono według kursu stanowiącego średnią arytmetyczną średnich kursów ogłoszonych przez NBP obowiązujących na ostatni dzień każdego zakończonego miesiąca roku obrotowego.

** - Pozycje sprawozdania z sytuacji finansowej i wartość księgową na jedną akcję przeliczono według średniego kursu ogłoszonego przez NBP, obowiązującego na dzień bilansowy.

Śródroczne skrócone jednostkowe sprawozdanie z całkowitych dochodów

	Nota	Okres 3 miesięcy zakończony 30 czerwca 2020 (niebadane) w tym:	Okres 3 miesięcy zakończony 30 czerwca 2020 (działalność kontynuowana)	Okres 3 miesięcy zakończony 30 czerwca 2020 (działalność zaniechana)	Okres 6 miesięcy zakończony 30 czerwca 2020 (niebadane) w tym:	Okres 6 miesięcy zakończony 30 czerwca 2020 (działalność kontynuowana)	Okres 6 miesięcy zakończony 30 czerwca 2020 (działalność zaniechana)	Okres 3 miesięcy zakończony 30 czerwca 2019 (niebadane) (działalność kontynuowana)	Okres 6 miesięcy zakończony 30 czerwca 2019 (niebadane) (działalność kontynuowana)
Przychody ze sprzedaży produktów i usług	12	5 253	-	5 253	15 736	-	15 736	35 049	68 504
Przychody ze sprzedaży towarów i materiałów	12	14	-	14	224	-	224	84	235
Przychody ze sprzedaży		5 267	-	5 267	15 959	-	15 959	35 132	68 739
Koszt własny sprzedaży produktów i usług	12	(2 829)	-	(2 829)	(10 965)	-	(10 965)	(29 609)	(59 547)
Koszt własny sprzedaży towarów i materiałów	12	-	-	-	(196)	-	(196)	(465)	(823)
Zysk (strata) brutto ze sprzedaży		2 438	-	2 438	4 799	-	4 799	5 059	8 369
Koszty sprzedaży	12	(334)	(115)	(219)	(862)	(251)	(611)	(1 572)	(3 367)
Koszty ogólnego zarządu	12	(600)	(815)	214	(2 409)	(1 751)	(659)	(2 957)	(4 942)
Zysk (strata) ze sprzedaży		1 504	(930)	2 434	1 527	(2 002)	3 529	529	60
Pozostałe przychody operacyjne	12	473	18	456	2 522	32	2 490	111	1 944
Pozostałe koszty operacyjne	12	(442)	-	(442)	(462)	-	(462)	(332)	(658)
Zysk (strata) z działalności operacyjnej		1 535	(912)	2 448	3 587	(1 970)	5 557	308	1 345
Przychody finansowe	12	(259)	-	(259)	6 385	-	6 385	1 356	1 771
Koszty finansowe	12	1 110	172	938	(5 242)	(160)	(5 082)	(616)	(1 195)
Zysk (strata) brutto		2 386	(740)	3 126	4 730	(2 131)	6 860	1 048	1 921
Podatek dochodowy	13	(799)	-	(799)	(54)	-	(54)	293	(774)
Zysk (strata) netto z działalności		1 587	(740)	2 327	4 676	(2 131)	6 807	1 341	1 147

	Nota	Okres 3 miesięcy zakończony 30 czerwca 2020 (niebadane) w tym:	Okres 3 miesięcy zakończony 30 czerwca 2020 (działalność kontynuowana)	Okres 3 miesięcy zakończony 30 czerwca 2020 (działalność zaniechana)	Okres 6 miesięcy zakończony 30 czerwca 2020 (niebadane) w tym:	Okres 6 miesięcy zakończony 30 czerwca 2020 (działalność kontynuowana)	Okres 6 miesięcy zakończony 30 czerwca 2020 (działalność zaniechana)	Okres 3 miesięcy zakończony 30 czerwca 2019 (niebadane) (działalność kontynuowana)	Okres 6 miesięcy zakończony 30 czerwca 2019 (niebadane) (działalność kontynuowana)
Zysk/(strata) na jedną akcję:									
- podstawowy z zysku/(straty) za okres	14	0,14	-	-	0,40	-	-	0,12	0,10
- podstawowy z zysku/(straty) z działalności kontynuowanej za okres	14	-	(0,06)	-	-	(0,18)	-	0,12	0,10
- podstawowy z zysku/(straty) z działalności zaniechanej za okres		-	-	0,20	-	-	0,59	-	-
- rozwodniony z zysku/(straty) za okres	14	0,14	-	-	0,40	-	-	0,12	0,10
- rozwodniony z zysku/(straty) z działalności kontynuowanej za okres	14	-	(0,06)	-	-	(0,18)	-	0,12	0,10
- rozwodniony z zysku/(straty) z działalności zaniechanej za okres		-	-	0,20	-	-	0,59	-	-

Śródroczne skrócone jednostkowe sprawozdanie z całkowitych dochodów (cd)

	Okres 3 miesiące zakończony 30 czerwca 2020 (niebadane)	Okres 6 miesięcy zakończony 30 czerwca 2020 (niebadane)	Okres 3 miesiące zakończony 30 czerwca 2019 (niebadane)	Okres 6 miesięcy zakończony 30 czerwca 2019 (niebadane)
Zysk / (strata) netto okresu sprawozdawczego	1 587	4 676	1 341	1 147
Inne całkowite dochody				
<i>Podlegające przeklasyfikowaniu do rachunku wyników w kolejnych okresach sprawozdawczych</i>				
Podatek odroczony dotyczący innych całkowitych dochodów	-	-	-	-
<i>Niepodlegające przeklasyfikowaniu do rachunku wyników w kolejnych okresach sprawozdawczych</i>				
Zyski /(straty) aktuarialne dotyczące programów określonych świadczeń	-	-	-	-
Podatek odroczony na zyskach/(stratach) aktuarialnych	-	-	-	-
Inne całkowite dochody	-	-	-	-
Całkowite dochody	1 587	4 676	1 341	1 147

Śródroczne skrócone jednostkowe sprawozdanie z sytuacji finansowej

	Nota	Na dzień 30 czerwca 2020 (niebadane) w tym:	Na dzień 30 czerwca 2020 (działalność kontynuowana)	Na dzień 30 czerwca 2020 (działalność zaniechana)	Na dzień 31 grudnia 2019 (badane) w tym:	Na dzień 31 grudnia 2019 (działalność kontynuowana)	Na dzień 31 grudnia 2019 (działalność zaniechana)	Na dzień 30 czerwca 2019 (niebadane) w tym:	Na dzień 30 czerwca 2019 (działalność kontynuowana)	Na dzień 30 czerwca 2019 (działalność zaniechana)
AKTYWA										
Aktywa trwałe										
Aktywa niematerialne	16	400	364	36	505	396	109	1 111	1 111	-
Rzeczowe aktywa trwałe	15	4 125	483	3 643	5 657	609	5 048	8 523	8 523	-
Udziały w jednostkach zależnych i stowarzyszonych	21	82 907	-	82 907	88 025	-	88 025	108 285	108 285	-
Pozostałe aktywa niefinansowe	19	-	-	-	-	-	-	465	465	-
Pozostałe aktywa finansowe	21	4 779	4 779	-	4 557	4 557	-	4 550	4 550	-
Aktywa z tytułu podatku odroczonego		2 600	-	2 600	2 669	-	2 669	3 942	3 187	755
Razem aktywa trwałe		94 811	5 625	89 185	101 413	5 561	95 852	126 877	126 122	755
Aktywa obrotowe										
Zapasy	17	4 685	-	4 685	5 592	-	5 592	6 008	6 008	-
Należności z tytułu dostaw i usług	18	14 396	-	14 396	10 751	-	10 751	10 179	10 179	-
Pozostałe aktywa niefinansowe	19	394	6	388	439	62	377	978	978	-
Środki pieniężne i ich ekwiwalenty	20	300	300	-	223	223	-	8 619	8 619	-
Razem aktywa obrotowe		20 196	307	19 889	17 133	286	16 847	27 098	27 098	-
SUMA AKTYWÓW		115 006	5 932	109 074	118 545	5 847	112 699	153 975	153 221	755

		Na dzień 30 czerwca 2020 (niebadane) w tym:	Na dzień 30 czerwca 2020 (działalność kontynuowana)	Na dzień 30 czerwca 2020 (działalność zaniechana)	Na dzień 31 grudnia 2019 (badane) w tym:	Na dzień 31 grudnia 2019 (działalność kontynuowana)	Na dzień 31 grudnia 2019 (działalność zaniechana)	Na dzień 30 czerwca 2019 (niebadane) w tym:	Na dzień 30 czerwca 2019 (działalność kontynuowana)	Na dzień 30 czerwca 2019 (działalność zaniechana)
PASYWA										
Kapitał własny										
Kapitał podstawowy	22	11 578	11 578	-	11 578	11 578	-	11 578	11 578	-
Pozostałe kapitały		7 076	7 076	-	10 924	10 924	-	10 924	10 924	-
Zyski zatrzymane / Niepokryte straty		(18 600)	(18 600)	-	(23 276)	(23 276)	-	1 166	1 166	-
Różnice kursowe z przeliczenia waluty funkcjonalnej na walutę prezentacji		5 175	5 175	-	5 175	5 175	-	5 175	5 175	-
Kapitał własny ogółem		5 230	5 230	-	4 402	4 402	-	28 844	28 844	-
Zobowiązania długoterminowe										
Długoterminowe kredyty i pożyczki	23	98 275	8 834	89 440	90 692	6 194	84 498	91 976	91 976	-
Pozostałe zobowiązania finansowe	24	838	335	503	883	342	541	8 515	8 515	-
Świadczenia pracownicze	27	47	5	41	47	5	41	313	313	-
Długoterminowe przychody przyszłych okresów	26	474	220	254	508	288	220	515	515	-
Razem zobowiązania długoterminowe		99 633	9 394	90 239	92 129	6 829	85 301	101 320	101 320	-
Zobowiązania krótkoterminowe										
Krótkoterminowe kredyty i pożyczki	23	8	8	-	43	43	-	16	16	-
Pozostałe zobowiązania finansowe	24	907	350	557	9 170	414	8 756	1 832	1 832	-
Zobowiązania z tytułu dostaw i usług	25	5 335	-	5 335	9 622	-	9 622	15 896	15 896	-
Pozostałe zobowiązania niefinansowe	26	2 837	195	2 642	1 819	202	1 617	4 565	2 582	1 983
Świadczenia pracownicze	28	885	160	724	1 175	101	1 075	1 329	496	833
Krótkoterminowe przychody przyszłych okresów	27	173	64	109	185	27	157	174	174	-
Razem zobowiązania krótkoterminowe		10 144	777	9 367	22 015	788	21 227	23 812	20 996	2 816
ZOBOWIĄZANIA RAZEM		109 777	10 171	99 605	114 144	7 616	106 528	125 132	122 316	2 816
SUMA PASYWÓW		115 006	15 401	99 605	118 545	12 018	106 528	153 975	151 160	2 816

Śródroczne skrócone jednostkowe sprawozdanie z przepływów pieniężnych

	Nota	Okres 6 miesięcy zakończony 30 czerwca 2020 (niebadane)	Okres 6 miesięcy zakończony 30 czerwca 2019 (niebadane)
Przepływy środków pieniężnych z działalności operacyjnej			
Zysk (strata) brutto		4 730	1 921
Korekty o pozycje:			
Amortyzacja	12	806	2 669
(Zyski)/straty z tytułu różnic kursowych		3 993	(1 057)
Utrata wartości aktywów niefinansowych	15	300	-
Odsetki i udziały w zyskach, netto		1 099	866
(Zyski)/straty na instrumentach pochodnych		-	(5)
(Zysk) /strata na działalności inwestycyjnej, w tym:		(6 201)	(1 759)
- efekt połączenia z jednostką zależną Groclin Service Sp. z o.o.		(6 358)	-
Zmiana stanu należności oraz pozostałych aktywów niefinansowych		(3 893)	1 200
Zmiana stanu zapasów		907	6 253
Zmiana stanu zobowiązań z wyjątkiem kredytów i pożyczek, zobowiązań leasingowych oraz pozostałych zobowiązań finansowych		(3 328)	(15 373)
Zmiana stanu przychodów przyszłych okresów (dotacji)		(46)	(99)
Zmiana stanu rezerw i świadczeń pracowniczych		(291)	(957)
Pozostałe		15	-
Środki pieniężne netto z działalności operacyjnej		(1 908)	(6 340)
Przepływy środków pieniężnych z działalności inwestycyjnej			
Sprzedaż rzeczowych aktywów trwałych i aktywów niematerialnych		374	20 441
Wydatki na udziały w jednostkach zależnych		-	(61)
Środki pieniężne netto z działalności inwestycyjnej		374	20 380
Przepływy środków pieniężnych z działalności finansowej			
Wpływy/(spłata) zobowiązań z tytułu leasingu		(621)	(1 153)
Wpływy/(spłata) z tytułu zaciągnięcia pożyczek i kredytów		2 287	265
Odsetki zapłacone		(61)	(95)
Pozostałe wpływy finansowe		-	(4 550)
Środki pieniężne netto z działalności finansowej		1 604	(5 532)
Zmiana stanu środków pieniężnych i ich ekwiwalentów		70	8 508
Różnice kursowe netto		7	(22)
Środki pieniężne na początek okresu		223	133
Środki pieniężne na koniec okresu	20	300	8 619

Śródroczne skrócone jednostkowe zestawienie zmian w kapitale własnym

	Nota	Pozostałe kapitały			Różnice kursowe z przeliczenia waluty funkcjonalnej na walutę prezentacji	Zyski zatrzymane (Niepokryte straty)	Razem
		Kapitał podstawowy	Kapitał zapasowy	Kapitał pozostały			
Na dzień 1 stycznia 2020 roku		11 578	10 925	-	5 175	(23 275)	4 402
Zysk (strata) netto za okres obrotowy		-	-	-	-	4 676	4 676
Inne całkowite dochody za okres		-	-	-	-	-	-
Całkowite dochody za okres		-	-	-	-	4 676	4 676
Efekt połączenia z Groclin Service Sp. z o.o.	11	-	-	(3 849)	-	-	(3 849)
Na dzień 30 czerwca 2020 roku (niebadane)		11 578	10 925	(3 849)	5 175	(18 600)	5 230

	Nota	Pozostałe kapitały			Różnice kursowe z przeliczenia waluty funkcjonalnej na walutę prezentacji	Zyski zatrzymane (Niepokryte straty)	Razem
		Kapitał podstawowy	Kapitał zapasowy	Kapitał rezerwowy			
Na dzień 1 stycznia 2019 roku		11 578	20 556	10 972	5 175	(20 584)	27 697
Zysk (strata) netto za okres obrotowy		-	-	-	-	1 147	1 147
Inne całkowite dochody za okres		-	-	-	-	-	-
Całkowite dochody za okres		-	-	-	-	1 147	1 147
Pokrycie straty za 2018 rok		-	(20 604)	-	-	20 604	-
Przeniesienie na kapitał zapasowy zgodnie z uchwałą ZWZ		-	10 972	(10 972)	-	-	-
Na dzień 30 czerwca 2019 roku (niebadane)		11 578	10 925	-	5 175	1 167	28 844

	Nota	Pozostałe kapitały			Różnice kursowe z przeliczenia waluty funkcjonalnej na walutę prezentacji	Zyski zatrzymane (Niepokryte straty)	Razem
		Kapitał podstawowy	Kapitał zapasowy	Kapitał rezerwowy			
Na dzień 1 stycznia 2019 roku		11 578	20 556	10 972	5 175	(20 584)	27 697
Zysk (strata) netto za okres obrotowy		-	-	-		(23 276)	(23 276)
Inne całkowite dochody za okres		-	-	-	-	(19)	(19)
Całkowite dochody za okres		-	-	-	-	(23 295)	(23 295)
Pokrycie straty za 2018 rok		-	(20 604)	-	-	20 604	-
Przeniesienie na kapitał zapasowy zgodnie z uchwałą ZWZ		-	10 972	(10 972)	-	-	-
Na dzień 31 grudnia 2019 roku (badane)		11 578	10 925	-	5 175	(23 275)	4 402

Dodatkowe noty objaśniające

1. Informacje ogólne

Podstawowy przedmiot działalności Groclin S.A. to produkcja i sprzedaż wyposażenia i akcesoriów samochodowych, w tym głównie poszyć foteli samochodowych. Na dzień sporządzenia śródrocznego skróconego jednostkowego sprawozdania finansowego Groclin S.A. zatrudniała 74 osoby w jednym zakładzie produkcyjnym oraz w Niepublicznej Przychodni Lekarskiej Groclin.

Groclin S.A. została utworzona w dniu 3 listopada 1997 roku jako następcą prawną Spółki Inter Groclin Auto Sp. z o.o., na podstawie postanowienia Sądu Rejonowego w Zielonej Górze. Spółka prowadzi działalność na terytorium Rzeczypospolitej Polskiej na podstawie przepisów Kodeksu Spółek Handlowych. Sąd Rejestrowy Emitenta: Sąd Rejonowy Poznań – Nowe Miasto i Wilda w Poznaniu, IX Wydział Gospodarczy Krajowego Rejestru Sądowego, numer KRS 0000136069. Siedziba Spółki mieści się w Grodzisku Wielkopolskim.

W związku z podjęciem w dniu 31 sierpnia 2020 roku przez Zwyczajne Walne Zgromadzenie Groclin S.A. uchwały w sprawie zmiany siedziby Emitenta Zarząd Spółki podjął w dniu 3 września 2020 roku uchwałę w sprawie zmiany adresu siedziby Spółki. Nowy adres siedziby Spółki jest następujący: ul. Jeziorna 3, Karpicko, 64-200 Wolsztyn. Stosowne dokumenty związane ze zmianą adresu siedziby Spółki zostały złożone w Rejestrze Przedsiębiorców Krajowego Rejestru Sądowego.

Spółka jest jednostką dominującą Grupy Kapitałowej Groclin i sporządza skonsolidowane sprawozdanie finansowe.

Spółce nadano numer statystyczny REGON 970679408.

BDO: 000048855.

Czas trwania Spółki jest nieoznaczony.

Śródroczne skrócone jednostkowe sprawozdanie finansowe Groclin S.A. obejmuje śródroczne skrócone sprawozdanie z całkowitych dochodów, śródroczne skrócone sprawozdanie z przepływów pieniężnych i śródroczne skrócone zestawienie zmian w kapitale własnym za okres pierwszych sześciu miesięcy zakończony 30 czerwca 2020 roku oraz zawiera dane porównywalne za okres pierwszych sześciu miesięcy zakończony 30 czerwca 2019 roku. Śródroczne skrócone zestawienie zmian w kapitale własnym obejmuje ponadto dane za okres 12 miesięcy zakończony dnia 31 grudnia 2019 roku, natomiast śródroczne skrócone sprawozdanie z całkowitych dochodów obejmuje ponadto dane za okres 3 miesięcy zakończony dnia 30 czerwca 2020 roku oraz dane porównawcze za okres 3 miesięcy zakończony dnia 30 czerwca 2019 roku, które nie były przedmiotem przeglądu lub badania przez biegłego rewidenta.

Śródroczne skrócone jednostkowe sprawozdanie finansowe Groclin S.A. obejmuje również śródroczne skrócone sprawozdanie z sytuacji finansowej na dzień 30 czerwca 2020 roku oraz zawiera dane porównywalne na dzień 31 grudnia 2019 roku oraz na dzień 30 czerwca 2019 roku.

Sprawozdania za okres sześciu miesięcy zakończony 30 czerwca 2020 roku oraz sześciu miesięcy zakończony 30 czerwca 2019 były przedmiotem przeglądu przez biegłego rewidenta. Sprawozdanie za rok obrotowy 2019 roku było przedmiotem badania przez biegłego rewidenta.

Przedmiot działalności

Podstawowym przedmiotem działalności Groclin S.A. jest produkcja i sprzedaż wyposażenia i akcesoriów samochodowych.

Zakres działalności Groclin obejmuje:

- produkcję poszyć foteli samochodowych wykonanych ze skór naturalnych, jak i wysokiej jakości tkanin,
- produkcję wysokiej klasy foteli do specjalnych wersji samochodów,
- produkcję paneli drzwiowych oraz konsoli samochodowych pokrytych skórą naturalną,
- usługi w zakresie projektowania, rozwoju i optymalizacji poszyć oraz kompletnych foteli samochodowych.

Zakłady produkcyjne

Wg stanu na dzień 30 czerwca 2020 roku działalność operacyjna Groclin S.A. realizowana była w następujących jednostkach organizacyjnych przedsiębiorstwa:

- Zakład Produkcyjny w Karpicku 1, ul. Jeziorna 3,
- Niepubliczna Przychodnia Lekarska Groclin.

Struktura akcjonariatu

Według stanu na dzień 30 września 2020 roku akcjonariuszami posiadającymi, co najmniej 5% ogólnej liczby głosów na Walnym Zgromadzeniu Groclin S.A są:

- Gerstner Managementholding GmbH posiada 2.967.873 akcji zwykłych na okaziciela, co stanowi 25,63% kapitału zakładowego i daje liczbę 2.967.873 głosy na Walnym Zgromadzeniu Groclin S.A. (25,63% głosów w ogólnej liczbie głosów),
- Kabelconcept Hornig GmbH posiada 1.235.000 akcji zwykłych na okaziciela, co stanowi 10,67% kapitału zakładowego, co daje liczbę 1.235.000 głosów na Walnym Zgromadzeniu Groclin S.A. (10,67% głosów w ogólnej liczbie głosów).

Kabelconcept Hornig GmbH oraz Gerstner Managementholding GmbH dysponują łącznie 4.202.873 akcjami Spółki, co stanowi 36,30% kapitału zakładowego Spółki i uprawnia do wykonywania 36,30% ogółu głosów na Walnym Zgromadzeniu Groclin S.A. Pan André Gerstner posiada 60% udziałów w Kabelconcept Hornig GmbH oraz 100% udziałów w Gerstner Managementholding GmbH. Prezes Zarządu Emitenta Pan André Gerstner jest jednocześnie Członkiem Zarządu Kabelconcept Hornig GmbH oraz Gerstner Managementholding GmbH. Pan André Gerstner pośrednio kontroluje zatem Grupę Groclin.

Nie wystąpiły zmiany w strukturze własności znaczących pakietów akcji Emitenta w okresie od przekazania poprzedniego raportu okresowego tj. w stosunku do stanu na dzień 27 lipca 2020 roku do dnia publikacji niniejszego raportu.

2. Skład organów zarządzających i nadzorujących

2.1. Zarząd Groclin S.A.

Na dzień 30 czerwca 2020 roku, jak i na dzień publikacji niniejszego raportu skład Zarządu Groclin S.A. przedstawiał się następująco:

- André Gerstner – Prezes Zarządu powołany w dniu 28 czerwca 2019 roku,
- Barbara Sikorska-Puk – Wiceprezes Zarządu powołana w dniu 28 czerwca 2019 roku.

Od daty bilansowej do dnia zatwierdzenia niniejszego śródrocznego skróconego jednostkowego sprawozdania finansowego nie nastąpiły zmiany w składzie Zarządu Spółki.

2.2. Rada Nadzorcza Groclin S.A.

Na dzień 30 czerwca 2020 roku, jak i na dzień publikacji niniejszego raportu w skład Rady Nadzorczej Groclin S.A. wchodziłi:

- Piotr Gałązka – Członek Rady Nadzorczej powołany w dniu 22 czerwca 2017 roku, Przewodniczący Rady Nadzorczej powołany w dniu 20 września 2017 roku,
- Michał Głowacki – Członek Rady Nadzorczej powołany w dniu 22 czerwca 2017 roku, Wiceprzewodniczący Rady Nadzorczej powołany w dniu 20 września 2017 roku,
- Mike Gerstner – Członek Rady Nadzorczej powołany w dniu 22 czerwca 2017 roku,
- Jörg-H. Hornig – Członek Rady Nadzorczej powołany w dniu 22 czerwca 2017 roku,
- Wilfried Gerstner – Członek Rady Nadzorczej powołany w dniu 22 czerwca 2017 roku.

Od daty bilansowej do dnia zatwierdzenia niniejszego śródrocznego skróconego jednostkowego sprawozdania finansowego nie nastąpiły zmiany w składzie Rady Nadzorczej Spółki.

2.3. Komitet Audytu

Na dzień 30 czerwca 2020 roku, jak i na dzień publikacji niniejszego raportu w skład Komitetu Audytu Groclin S.A. wchodziłi:

- Michał Głowacki - Przewodniczący Komitetu Audytu powołany w dniu 8 grudnia 2017 roku,
- Piotr Gałązka,
- Wilfried Gerstner.

Komitet Audytu został powołany w dniu 20 września 2017 roku.

Od daty bilansowej do dnia zatwierdzenia niniejszego śródrocznego skróconego jednostkowego sprawozdania finansowego nie nastąpiły zmiany w składzie Rady Nadzorczej Spółki.

3. Zatwierdzenie sprawozdania finansowego

Niniejsze śródroczne skrócone jednostkowe sprawozdanie finansowe zostało zatwierdzone do publikacji przez Zarząd w dniu 30 września 2020 roku.

4. Inwestycje Spółki

Groclin S.A. jest Jednostką Dominującą Grupy Kapitałowej Groclin.

Groclin S.A. posiada inwestycje w następujących spółkach:

Jednostka	Siedziba	Przedmiot działalności	Udział Groclin S.A. w kapitale spółek zależnych na dzień		
			30 września 2020	30 czerwca 2020	31 grudnia 2019
Groclin Karpaty Sp. z o.o.	Użgorod, ul. Słowiańska Nabrzeżna 31, Ukraina	produkcja poszyc	100%	100%	100%
Groclin Dolina Sp. z o.o.	Dolina, ul. Oblisky 36/23, Ukraina	niezakończona inwestycja	100%	100%	100%
Groclin Service Sp. z o.o.	ul. Słowiańska 4, Grodzisk Wlkp., Polska	świadczenie usług produkcyjnych	-*	-*	100%
Groclin Seating GmbH	ul. An den Kiesgruben 2, Wendlingen, Niemcy	projektowanie i rozwój siedzeń, poszyc i akcesoriów samochodowych, produkcja poszyc	100%	100%	100%
Groclin Wiring Sp. z o.o.	ul. Słowiańska 4, Grodzisk Wlkp., Polska	świadczenie usług finansowych i produkcyjnych	100%	100%	100%

* spółka połączona z Groclin S.A.

Na dzień 30 czerwca 2020 roku, jak również na dzień publikacji niniejszego raportu procentowy udział w głosach posiadanych przez Spółkę w spółkach zależnych odpowiadał procentowemu udziałowi w kapitale podstawowym tych spółek. Wszystkie jednostki zależne wchodzące w skład Grupy podlegają konsolidacji metodą pełną w okresie od dnia objęcia nad nimi kontroli przez Grupę, a przestają być konsolidowane od dnia ustania kontroli.

W dniu 3 stycznia 2020 r. nastąpiło połączenie Groclin S.A. ze spółką zależną Groclin Service Sp. z o.o. (wpis połączenia do rejestru przedsiębiorców Krajowego Rejestru Sądowego, prowadzonego przez sąd rejonowy właściwy według siedziby Emitenta). Połączenie nastąpiło poprzez przejęcie Groclin Service Sp. z o.o. przez Emitenta, a więc w trybie art. 492 § 1 pkt 1) w związku z art. 516 § 6 Ustawy z dnia 15 września 2000 r. Kodeks spółek handlowych (Dz. U. z 2019 r., poz. 505 – tekst jednolity z późn.zm.).

W dniu 13 lutego 2020 roku Nadzwyczajne Zgromadzenie Wspólników spółki zależnej Groclin Wiring spółka z ograniczoną odpowiedzialnością z siedzibą w Grodzisku Wielkopolskim, podjęło uchwałę w sprawie rozwiązania Spółki i otwarcia procesu likwidacji Groclin Wiring Spółka z o.o. Likwidacja prowadzona jest pod firmą Spółki z dopiskiem „w likwidacji”. Na likwidatora Spółki został powołany dotychczasowy Prezes Zarządu Pan André Gerstner.

W dniu 10 października 2019 roku Zgromadzenie Wspólników spółki zależnej Groclin Seating GmbH podjęło uchwałę w sprawie likwidacji spółki zależnej Groclin Seating GmbH z siedzibą w Wendlingen w Niemczech. Zgodnie z uchwałą rozwiązanie Spółki nastąpiło w dniu 31 grudnia 2019 roku, a po tej dacie otwarto proces likwidacji Groclin Seating GmbH. Likwidacja prowadzona jest pod firmą spółki z dopiskiem „w likwidacji”. Na likwidatora Spółki został powołany dotychczasowy Członek Zarządu Groclin Seating GmbH.

5. Podstawa sporządzenia śródrocznego skróconego sprawozdania finansowego

Niniejsze śródroczne skrócone jednostkowe sprawozdanie finansowe zostało sporządzone zgodnie z Międzynarodowym Standardem Rachunkowości nr 34 „Śródroczna Sprawozdawczość Finansowa” zatwierdzonym przez UE.

Niniejsze śródroczne skrócone jednostkowe sprawozdanie finansowe jest przedstawione w złotych („PLN”), a wszystkie wartości, o ile nie wskazano inaczej, podane są w tysiącach PLN. Niektóre liczby wykazane sumarycznie w niniejszym sprawozdaniu mogą nie stanowić dokładnych sum arytmetycznych wartości wchodzących w ich skład z uwagi na prezentację sprawozdania w tysiącach PLN i stosowane zaokrąglenia.

Niniejsze śródroczne skrócone jednostkowe sprawozdanie finansowe zostało sporządzone przy założeniu kontynuowania działalności gospodarczej przez Spółkę w dającej się przewidzieć przyszłości. Na dzień zatwierdzenia niniejszego sprawozdania finansowego nie stwierdza się istnienia okoliczności wskazujących na zagrożenie kontynuowania działalności przez Spółkę przez okres 12 miesięcy od daty sporządzenia niniejszego sprawozdania finansowego.

Emitent w dniu 2 kwietnia 2020 r. podpisał Porozumienie z GST AutoLeather Inc. z siedzibą w Rochester Hills („GST”) rozpoczynające proces sprzedaży aktywów produkcyjnych Emitenta. W zależności od efektów rozmów z firmą GST – jeśli nie dojdzie do sprzedaży aktywów - działalność Emitenta w obszarze działalności produkcyjnej będzie kontynuowana. W przypadku sprzedaży aktywów produkcyjnych – Emitent, w zależności od sytuacji rynkowej, będzie podejmował decyzje co do dalszych perspektyw kontynuacji działalności, w tym będzie rozważał możliwości inwestycyjne również potencjalnie zmierzające do zmiany profilu działalności.

Śródroczny wynik finansowy może nie odzwierciedlać w pełni możliwego do zrealizowania wyniku finansowego za rok obrotowy.

Śródroczne skrócone jednostkowe sprawozdanie finansowe nie obejmuje wszystkich informacji oraz ujawnień wymaganych w rocznym jednostkowym sprawozdaniu finansowym i należy je czytać łącznie z jednostkowym sprawozdaniem finansowym Groclin S.A. za rok zakończony 31 grudnia 2019 roku.

6. Istotne zasady (polityka) rachunkowości

Zasady (polityki) rachunkowości zastosowane do sporządzenia śródrocznego skróconego sprawozdania finansowego są spójne z tymi, które zastosowano przy sporządzaniu rocznego sprawozdania finansowego Spółki za rok, który rozpoczął się 1 stycznia 2019 roku, przy czym w pierwszym kwartale 2020 roku Spółka dokonała weryfikacji odpisów aktualizujących wartość zapasów i dokonała zmiany wartości odpisów aktualizujących część zapasów biorąc pod uwagę posiadane oferty związane z toczącym się procesem sprzedaży części aktywów, opisane w nocy 5 niniejszego raportu.

6.1. Przeliczanie pozycji wyrażonych w walucie obcej do waluty funkcjonalnej

Transakcje wyrażone w walutach innych niż waluta funkcjonalna danej spółki są przeliczane na jej walutę funkcjonalną przy zastosowaniu kursu obowiązującego w dniu zawarcia transakcji.

Na dzień bilansowy aktywa i zobowiązania pieniężne wyrażone w walutach innych niż waluta funkcjonalna Spółki są przeliczane na jej walutę funkcjonalną przy zastosowaniu odpowiednio obowiązującego na koniec okresu sprawozdawczego średniego kursu ustalonego dla danej waluty przez Narodowy Bank Polski. Powstałe z przeliczenia różnice kursowe ujmowane są odpowiednio w pozycji przychodów (kosztów) finansowych lub w przypadkach określonych zasadami (polityką) rachunkowości kapitalizowane w wartości aktywów. Aktywa i zobowiązania niepieniężne ujmowane według kosztu

historycznego wyrażonego w walucie obcej są wykazywane po kursie historycznym z dnia transakcji. Aktywa i zobowiązania niepieniężne ujmowane według wartości godziwej wyrażonej w walucie innej niż funkcjonalna są przeliczane po kursie z dnia dokonania wyceny do wartości godziwej. Zyski lub straty wynikające z przeliczenia aktywów i zobowiązań niepieniężnych ujmowanych w wartości godziwej są ujmowane zgodnie z ujęciem zysku lub straty z tytułu zmiany wartości godziwej (czyli odpowiednio w innych całkowitych dochodach lub zysku lub stracie w zależności od tego gdzie ujmowana jest zmiana wartości godziwej).

6.2. Waluta funkcjonalna i waluta sprawozdania finansowego

Walutą funkcjonalną dla Groclin S.A. oraz walutą sprawozdawczą niniejszego sprawozdania finansowego jest PLN.

6.3. Korekta błędów i zmiana szacunków

W pierwszym półroczu 2020 roku i w 2019 roku nie miały miejsca korekty błędów i zmiany szacunków.

7. Sezonowość działalności

Zapotrzebowanie na produkty Spółki podlega wahaniom w trakcie roku.

Zmniejszenie zapotrzebowania na produkty występuje corocznie w okresie letnich wakacji oraz w okresie Świąt Bożego Narodzenia, kiedy to część zakładów produkcyjnych, w szczególności na terenie Europy Zachodniej jest zamykana.

8. Informacje dotyczące segmentów działalności

Na dzień 30 czerwca 2020 roku w Groclin S.A. występują następujące segmenty działalności:

- segment poszyc i siedzeń samochodowych dotyczący działalności zaniechanej,
- segment pozostały dotyczący działalności kontynuowanej.

W I półroczu 2019 roku w Groclin S.A. występował jeden segment operacyjny – segment poszyc i siedzeń samochodowych. Zarząd monitorował wyniki Spółki jako całości.

W poniższej tabeli przedstawione zostały dane dotyczące przychodów i zysków oraz niektórych aktywów i zobowiązań w podziale na poszczególne segmenty Grupy za okres 6 miesięcy zakończony 30 czerwca 2020 oraz według stanu na 30 czerwca 2020 roku:

Okres 6 miesięcy zakończony 30 czerwca 2020 roku oraz według stanu na 30 czerwca 2020 roku

	Poszycia i siedzenia (działalność zaniechana)	Pozostałe	Działalność ogółem
Przychody			
Sprzedaż na rzecz klientów zewnętrznym	15 959	-	15 959
Sprzedaż między segmentami	-	-	-
Przychody segmentu ogółem	15 959	-	15 959
Wynik segmentu			
Zysk/(strata) z działalności operacyjnej	5 557	(1 970)	3 587
Amortyzacja	648	158	806
Przychody finansowe			6 385
Koszty finansowe			(5 242)
Zysk przed opodatkowaniem			4 730
Aktywa segmentu	106 474	5 932	112 406
Zobowiązania segmentu	99 605	10 171	109 777

W poniższej tabeli przedstawione zostały dane dotyczące przychodów i zysków oraz niektórych aktywów i zobowiązań w podziale na poszczególne segmenty Grupy za okres 3 miesięcy zakończony 30 czerwca 2020 oraz według stanu na 30 czerwca 2020 roku:

Okres 3 miesięcy zakończony 30 czerwca 2020 roku oraz według stanu na 30 czerwca 2020 roku

	Poszycia i siedzenia (działalność zaniechana)	Pozostałe	Działalność ogółem
Przychody			
Sprzedaż na rzecz klientów zewnętrznym	5 267	-	5 267
Sprzedaż między segmentami	-	-	-
Przychody segmentu ogółem	5 267	-	5 267
Wynik segmentu			
Zysk/(strata) z działalności operacyjnej	2 448	(912)	1 535
Amortyzacja	325	81	405
Przychody finansowe			(259)
Koszty finansowe			1 110
Zysk przed opodatkowaniem			2 386
Aktywa segmentu	106 474	5 932	112 406
Zobowiązania segmentu	99 605	10 171	109 777

Żaden z segmentów operacyjnych Spółki nie został połączony z innym segmentem w celu stworzenia segmentów sprawozdawczych.

Finansowanie Spółki (łącznie z kosztami i przychodami finansowymi) oraz podatek dochodowy są monitorowane na poziomie Spółki i nie ma miejsca ich alokacja do segmentów.

Aktywa segmentów nie zawierają aktywa na podatek odroczony, natomiast zobowiązania segmentów nie obejmują rezerwy na podatek odroczony.

W poniższej tabeli przedstawiono strukturę geograficzną przychodów ze sprzedaży (segment poszyc i siedzeń samochodowych):

	okres 6 miesięcy zakończony 30 czerwca 2020 roku (niebadane) (działalność zaniechana)	okres 6 miesięcy zakończony 30 czerwca 2019 roku (niebadane) (działalność kontynuowana)
Polska	7 719	21 380
Zagranica, w tym:	8 240	47 359
- Niemcy	2 217	32 907
- Portugalia	5 271	13 614
- Pozostałe	752	838
Razem	15 959	68 739

Powyższa informacja o przychodach oparta jest na danych o siedzibach klientów.

W I półroczu 2020 roku i I półroczu 2019 roku przychody ze sprzedaży (segment poszyc samochodowych) do największych odbiorców kształtowały się w następujący sposób:

	okres 6 miesięcy zakończony 30 czerwca 2019 roku (niebadane) (działalność zaniechana)	okres 6 miesięcy zakończony 30 czerwca 2018 roku (niebadane) (działalność kontynuowana)
ODBIORCA A	6 637	11 980
ODBIORCA B	5 265	13 559
ODBIORCA C	1 187	-
ODBIORCA D	-	25 396
Pozostali odbiorcy	2 871	17 803
Przychody ze sprzedaży	15 959	68 739

9. Dywidendy wypłacone i zaproponowane do wypłaty

W pierwszym półroczu 2020 roku oraz w 2019 roku Spółka nie wypłacała dywidendy.

Na podstawie umowy kredytowej zawartej w dniu 5 lipca 2013 roku pomiędzy Groclin S.A. a mBank S.A. wypłata dywidendy wymaga wcześniejszej zgody Banku. Na dzień 31 czerwca 2020 roku nie istnieją inne ograniczenia dotyczące wypłaty dywidendy.

10. Działalność zaniechana

Zarząd Groclin S.A., mając na uwadze zaistniałą sytuację na rynku dostawców dla przemysłu motoryzacyjnego oraz negatywne perspektywy związane z okresowym zatrzymaniem produkcji przez głównych odbiorców produktów oferowanych przez Emitenta, po dokonaniu analiz potencjalnych kierunków kontynuacji działalności Emitenta, w tym pod kątem optymalnego wykorzystania posiadanych zasobów, uwzględniając szacowane ryzyka w branży motoryzacyjnej oraz segmencie produkcji poszyc i elementów dla przemysłu motoryzacyjnego w dniu 2 kwietnia 2020 roku podjął decyzję o rozpoczęciu procesu zbycia aktywów produkcyjnych Emitenta, zlokalizowanych głównie na terytorium Ukrainy, jak i w Polsce. Spółka jest w trakcie trwających od kilku miesięcy z GST AutoLeather Inc. negocjacji umowy sprzedaży aktywów związanych z działalnością poszyciową zlokalizowanych na Ukrainie oraz w Polsce. W związku z powyższym Spółka na dzień 30 czerwca 2020 roku i 31 grudnia 2019 roku wyodrębniła działalność zaniechaną.

W dniu 31 stycznia 2019 roku Groclin S.A. dokonał zbycia części aktywów produkcyjnych zlokalizowanych w Grodzisku Wielkopolskim przy ul. Słowiańskiej 4, obejmujących: nieruchomości zapisane w księgach wieczystych KW nr PO1S/00041536/1, PO1S/00004348/5, PO1S/00007918/3, PO1S/00034687/2, PO1S/00044571/9, PO1S/00040272/5, PO1S/00027873/1, PO1S/00033712/0 oraz część maszyn i urządzeń, które wobec ograniczenia działalności produkcyjnej Emitenta w Polsce, zostały zakwalifikowane do sprzedaży. Jednocześnie przeprowadzonej transakcji towarzyszył transfer części kadry pracowniczej zaangażowanej w produkcję. Łączna wartość transakcji wyniosła 18.200 tys. PLN netto.

Zbycie aktywów produkcyjnych Emitenta było konsekwencją realizowanej od kilku miesięcy strategii relokacji produkcji z terytorium Polski do posiadanego przez Emitenta zakładu produkcyjnego zlokalizowanego na terytorium Ukrainy.

W związku z powyższym Spółka na dzień 30 czerwca 2019 roku rozpoznała aktywa dotyczące działalności zaniechanej w wysokości 755 tys. PLN oraz zobowiązania dot. działalności zaniechanej w wysokości 2.816 tys. PLN.

Poniższa tabela przedstawia rozbięcie aktywów przeznaczonych do sprzedaży i dot. działalności zaniechanej oraz zobowiązań dotyczących działalności zaniechanej na dzień 30 czerwca 2020 roku, 31 grudnia 2019 roku oraz 30 czerwca 2019 roku:

	Na dzień 30 czerwca 2020 (działalność zaniechana)	Na dzień 31 grudnia 2019 (działalność zaniechana)	Na dzień 30 czerwca 2019 (działalność zaniechana)
AKTYWA			
Aktywa trwałe			
Aktywa niematerialne	36	109	-
Rzeczowe aktywa trwałe	3 643	5 048	-
Udziały w jednostkach zależnych i stowarzyszonych	82 907	88 025	-
Aktywa z tytułu podatku odroczonego	2 600	2 669	755
Razem aktywa trwałe	89 185	95 852	755
Aktywa obrotowe			
Zapasy	4 685	5 592	-
Należności z tytułu dostaw i usług	14 396	10 751	-
Pozostałe aktywa niefinansowe	388	377	-
Razem aktywa obrotowe	19 889	16 847	-
SUMA AKTYWÓW	109 074	112 699	755

	Na dzień 30 czerwca 2020 (działalność zaniechana)	Na dzień 31 grudnia 2019 (działalność zaniechana)	Na dzień 30 czerwca 2019 (działalność zaniechana)
Zobowiązania długoterminowe			
Długoterminowe kredyty i pożyczki	89 440	84 498	-
Pozostałe zobowiązania finansowe	503	541	-
Świadczenia pracownicze	41	41	-
Długoterminowe przychody przyszłych okresów	254	220	-
Razem zobowiązania długoterminowe	90 239	85 301	-
Zobowiązania krótkoterminowe			
Pozostałe zobowiązania finansowe	557	8 756	-
Zobowiązania z tytułu dostaw i usług	5 335	9 622	-
Pozostałe zobowiązania niefinansowe	2 642	1 617	1 983
Świadczenia pracownicze	724	1 075	833
Krótkoterminowe przychody przyszłych okresów	109	157	-
Razem zobowiązania krótkoterminowe	9 367	21 227	2 816
ZOBOWIĄZANIA RAZEM	99 605	106 528	2 816
SUMA PASYWÓW	99 605	106 528	2 816

Poniższa tabela przedstawia jednostkowe sprawozdanie z całkowitych dochodów dotyczące działalności zaniechanej za okres 3 miesięcy oraz okres 6 miesięcy zakończony 30 czerwca 2020 roku:

	Okres 3 miesięcy zakończony 30 czerwca 2020 (niebadane)	Okres 6 miesięcy zakończony 30 czerwca 2020 (działalność zaniechana)
Przychody ze sprzedaży produktów i usług	5 253	15 736
Przychody ze sprzedaży towarów i materiałów	14	224
Przychody ze sprzedaży	5 267	15 959
Koszt własny sprzedaży produktów i usług	(2 829)	(10 965)
Koszt własny sprzedaży towarów i materiałów	-	(196)
Zysk (strata) brutto ze sprzedaży	2 438	4 799
Koszty sprzedaży	(219)	(611)
Koszty ogólnego zarządu	214	(659)
Zysk (strata) ze sprzedaży	2 434	3 529
Pozostałe przychody operacyjne	456	2 490
Pozostałe koszty operacyjne	(442)	(462)
Zysk (strata) z działalności operacyjnej	2 448	5 557
Przychody finansowe	(259)	6 385
Koszty finansowe	938	(5 082)
Zysk (strata) brutto	3 126	6 860
Podatek dochodowy	(799)	(54)
Zysk (strata) netto z działalności	2 327	6 807
Zysk/(strata) na jedną akcję:		
– podstawowy z zysku/(straty) z działalności zaniechanej za okres	0,20	0,59
– rozwodniony z zysku/(straty) z działalności zaniechanej za okres	0,20	0,59

11. Połączenie Groclin S.A. ze spółką zależną Groclin Service Sp. z o.o.

Połączenie Emitenta ze spółką zależną Groclin Service Sp. z o.o. nastąpiło w dniu 3 stycznia 2020 r.

Rozliczenie połączenia w księgach Groclin S.A. zostało ujęte w następujący sposób: wartości poszczególnych aktywów i zobowiązań Groclin Service Sp. z o.o. z wyłączeniem aktywów i zobowiązań wobec Groclin S.A. podwyższyły/obniżyły odpowiednie pozycje w aktywach i zobowiązaniach Groclin S.A. Różnica pomiędzy wartością udziałów Groclin Service Sp. z o.o. wykazywanych w księgach Groclin S.A. a wartością aktywów netto Groclin Service została ujęta jako koszty finansowe w sprawozdaniu z całkowitych dochodów.

Rozliczenie połączenia nastąpiło bez korygowania danych porównawczych.

Decyzja o połączeniu znajduje swe uzasadnienie w dążeniu zarządu Emitenta do zmiany struktury działalności Grupy kapitałowej Emitenta w Polsce, polegającej na reorganizacji i ograniczeniu działań produkcyjnych w Polsce.

Wartości poszczególnych aktywów i zobowiązań łączonej spółki, które podwyższyły/obniżyły odpowiednie pozycje w aktywach i zobowiązaniach Groclin S.A. na 3 stycznia 2020 roku przedstawia poniższa tabela:

	3 stycznia 2020
AKTYWA	
Aktywa trwałe	41
Wartości niematerialne	41
Aktywa obrotowe	21
Pozostałe aktywa niefinansowe	4
Środki pieniężne i ich ekwiwalenty	17
SUMA AKTYWÓW	61
PASYWA	
Kapitał własny	(3 848)
Kapitał podstawowy	
Pozostały kapitał z połączenia	(3 848)
Zobowiązania długoterminowe	43
Rezerwa z tytułu odroczonego podatku dochodowego	15
Długoterminowe przychody przyszłych okresów	27
Zobowiązania krótkoterminowe	461
Zobowiązania z tytułu dostaw i usług	3
Pozostałe zobowiązania niefinansowe	137
Pozostałe zobowiązania finansowe	58
Krótkoterminowe przychody przyszłych okresów	13
Świadczenia pracownicze	250
Zobowiązania razem	503
SUMA PASYWÓW	(3 345)

Z uwzględnieniem eliminacji wzajemnych rozrachunków w kwocie:

- należności 514 tys. PLN,
- pozostałe aktywa finansowe (obligacje) 7.628 tys. PLN,
- zobowiązania (49) tys. PLN,

łączy wpływ połączenia na kapitał własny wyniósł: (259) tys. PLN.

Ponadto w pozycji pozostałe przychody finansowe ujęto kwotę 6.641 tys. PLN z tytułu odwrócenia wartości odpisu na udziałach spółki Groclin Service Sp. z o.o.

12. Przychody i koszty

Tabela poniżej prezentuje przychody ze sprzedaży za okres zakończony w dniu 30 czerwca 2020 roku i 30 czerwca 2019 roku:

	okres 6 miesięcy zakończony 30 czerwca 2020 roku (niebadane) (działalność zaniechana)	okres 6 miesięcy zakończony 30 czerwca 2019 roku (niebadane) (działalność kontynuowana)
Przychody netto ze sprzedaży produktów	15 276	65 286
Przychody netto ze sprzedaży usług	460	3 219
Przychody netto ze sprzedaży materiałów	16	124
Przychody netto ze sprzedaży towarów	208	111
Razem	15 959	68 739

Spadek przychodów spowodowany jest wpływem pandemii Covid-19, utrzymującym się trendem niskich wolumenów zamówień w branży automotive, a także wygaszeniem projektów niskomargowych i wysokokosztowych.

Tabela poniżej prezentuje pozostałe przychody operacyjne za okres zakończony w dniu 30 czerwca 2020 roku i 30 czerwca 2019 roku:

	okres 6 miesięcy zakończony 30 czerwca 2020 roku (niebadane) (działalność kontynuowana)	okres 6 miesięcy zakończony 30 czerwca 2020 roku (niebadane) (działalność zaniechana)	okres 6 miesięcy zakończony 30 czerwca 2019 roku (niebadane) (działalność kontynuowana)
Rozwiązanie/wykorzystanie odpisów aktualizujących	-	2 129	1 759
Dotacje	32	55	99
Reklamacja dostaw i odszkodowania	-	32	-
Sprzedaż odpadów, złomu	-	5	57
Inne	-	270	29
Razem	32	2 490	1 944

Dotacje odpowiadają m.in. amortyzacji środków trwałych sfinansowanych z ZFRON i PFRON.

Tabela poniżej prezentuje przychody finansowe za okres zakończony w dniu 30 czerwca 2020 roku i 30 czerwca 2019 roku:

	okres 6 miesięcy zakończony 30 czerwca 2020 roku (niebadane) (działalność zaniechana)	okres 6 miesięcy zakończony 30 czerwca 2019 roku (niebadane) (działalność kontynuowana)
Aktualizacja wartości inwestycji (połączenie z GS)	6 381	-
Wycena i rozliczenie instrumentów finansowych	-	5
Nadwyżka dodatnich różnic kursowych nad ujemnymi	-	906
Dywidendy i udziały w zyskach	-	861
Pozostałe	4	0
Razem	6 385	1 771

Kwota 861 tys. PLN w I półroczu 2019 roku to udział w zysku jednostki zależnej MARKETING GROCLIN S.A. S.j.

Tabela poniżej prezentuje koszty wg rodzaju za okres zakończony w dniu 30 czerwca 2020 roku i 30 czerwca 2019 roku:

	okres 6 miesięcy zakończony 30 czerwca 2020 roku (niebadane) (działalność kontynuowana)	okres 6 miesięcy zakończony 30 czerwca 2020 roku (niebadane) (działalność zaniechana)	okres 6 miesięcy zakończony 30 czerwca 2019 roku (niebadane) (działalność kontynuowana)
Amortyzacja	(158)	(648)	(2 669)
Zużycie materiałów i energii	-	(6 560)	(39 569)
Zmiana stanu produktów	(20)	(629)	(2 535)
Usługi obce	(140)	(3 918)	(18 110)
Podatki i opłaty	(7)	(195)	(394)
Wynagrodzenia	(1 506)	147	(3 273)
Ubezpieczenia społeczne i inne świadczenia	(153)	(318)	(925)
Pozostałe koszty rodzajowe	(18)	(114)	(382)
Razem koszty według rodzaju	(2 002)	(12 234)	(67 857)
Wartość sprzedanych towarów i materiałów	-	(196)	(823)
Razem	(2 002)	(12 430)	(68 680)

Tabela poniżej prezentuje koszt własny sprzedaży, koszty sprzedaży i zarządu za okres zakończony w dniu 30 czerwca 2020 roku i 30 czerwca 2019 roku:

	okres 6 miesięcy zakończony 30 czerwca 2020 roku (niebadane) (działalność kontynuowana)	okres 6 miesięcy zakończony 30 czerwca 2020 roku (niebadane) (działalność zaniechana)	okres 6 miesięcy zakończony 30 czerwca 2019 roku (niebadane) (działalność kontynuowana)
Pozycje ujęte w koszcie własnym sprzedaży	-	(10 965)	(59 547)
Pozycje ujęte w kosztach sprzedaży	(251)	(611)	(3 367)
Pozycje ujęte w kosztach ogólnego zarządu	(1 751)	(659)	(4 942)
Koszt wytworzenia świadczeń na własne potrzeby	-	-	-
Wartość sprzedanych towarów i materiałów	-	(196)	(823)
Razem	(2 002)	(12 430)	(68 680)

Tabela poniżej przedstawia koszty świadczeń pracowniczych za okres zakończony w dniu 30 czerwca 2020 roku i 30 czerwca 2019 roku:

	okres 6 miesięcy zakończony 30 czerwca 2020 roku (niebadane) (działalność kontynuowana)	okres 6 miesięcy zakończony 30 czerwca 2020 roku (niebadane) (działalność zaniechana)	okres 6 miesięcy zakończony 30 czerwca 2019 roku (niebadane) (działalność kontynuowana)
Wynagrodzenia	(1 506)	147	(3 273)
Koszty ubezpieczeń społecznych	(140)	(202)	(713)
Koszty świadczeń emerytalnych	-	(2)	(34)
Pozostałe koszty świadczeń pracowniczych	(13)	(114)	(178)
Koszty świadczeń pracowniczych ogółem	(1 659)	(171)	(4 198)

Tabela poniżej prezentuje pozostałe koszty operacyjne za okres zakończony w dniu 30 czerwca 2020 roku i 30 czerwca 2019 roku:

	okres 6 miesięcy zakończony 30 czerwca 2020 roku (niebadane) (działalność zaniechana)	okres 6 miesięcy zakończony 30 czerwca 2019 roku (niebadane) (działalność kontynuowana)
Odpisy z tytułu aktualizacji aktywów niefinansowych	-	(579)
Odpisy z tytułu aktualizacji aktywów finansowych	-	(17)
Strata na sprzedaży rzeczowych aktywów trwałych	(157)	-
Utrata wartości trwałych aktywów niefinansowych	(300)	-
Inne	(6)	(63)
Razem	(462)	(658)

Utrata wartości trwałych aktywów niefinansowych w kwocie (300) tys. PLN dotyczy odpisu nieruchomości w Karpicku w związku z trwałą utratą wartości w następstwie wyceny dokonanej do potencjalnej ceny sprzedaży wynikającej z posiadanej przez Spółkę oferty zakupu.

Tabela poniżej prezentuje koszty finansowe za okres zakończony w dniu 30 czerwca 2020 roku i 30 czerwca 2019 roku:

	okres 6 miesięcy zakończony 30 czerwca 2020 roku (niebadane) (działalność kontynuowana)	okres 6 miesięcy zakończony 30 czerwca 2020 roku (niebadane) (działalność zaniechana)	okres 6 miesięcy zakończony 30 czerwca 2019 roku (niebadane) (działalność kontynuowana)
Odsetki od kredytów bankowych i pożyczek	(61)	(1 038)	(866)
Odsetki od innych zobowiązań	(7)	(26)	(276)
Wycena i rozliczenie instrumentów finansowych	-	-	-
Nadwyżka ujemnych różnic kursowych nad dodatnimi	(92)	(4 015)	-
Pozostałe koszty finansowe	-	(3)	(53)
Razem	(160)	(5 082)	(1 195)

13. Podatek dochodowy

Tabela poniżej prezentuje główne obciążenia podatkowe Groclin S.A. za okres 3 miesięcy i 6 miesięcy zakończony 30 czerwca 2020 roku i 30 czerwca 2019 roku:

	Okres 3 miesięcy zakończony 30 czerwca 2020 (niebadane) (działalność zaniechana)	Okres 6 miesięcy zakończony 30 czerwca 2020 (niebadane) (działalność zaniechana)	Okres 3 miesięcy zakończony 30 czerwca 2019 (niebadane) (działalność kontynuowana)	Okres 6 miesięcy zakończony 30 czerwca 2019 (niebadane) (działalność kontynuowana)
Rachunek zysków i strat				
<u>Bieżący podatek dochodowy</u>				
Bieżące obciążenie z tytułu podatku dochodowego	-	-	-	-
Korekty dotyczące bieżącego podatku dochodowego z lat ubiegłych	-	-	-	-
<u>Odroczony podatek dochodowy</u>				
Wynikający z powstania i odwrócenia się różnic przejściowych	(799)	(54)	293	(774)
Obciążenie podatkowe wykazane w jednostkowym rachunku zysków i strat	(799)	(54)	293	(774)
Sprawozdanie ze zmian w kapitale własnym				
<u>Bieżący podatek dochodowy</u>				
Efekt podatkowy kosztów podniesienia kapitału akcyjnego	-	-	-	-
Korzyść podatkowa (obciążenie podatkowe) wykazana w kapitale własnym	-	-	-	-
Sprawozdanie z całkowitych dochodów				
<u>Odroczony podatek dochodowy</u>				
Podatek odroczone z tytułu wyceny instrumentów zabezpieczających	-	-	-	-
Odwrócenie aktywa z tyt. podatku odroczonego rozpoznane pierwotnie w kapitale	-	-	-	-
Korzyść podatkowa (obciążenie podatkowe) ujęte w innych całkowitych dochodach	-	-	-	-

14. Zysk przypadający na jedną akcję

Zysk/stratę podstawową przypadającą na jedną akcję oblicza się poprzez podzielenie zysku/straty netto za dany okres przez średnią ważoną liczbę wyemitowanych akcji zwykłych występujących w ciągu okresu.

Ponieważ Spółka nie wyemitowała akcji uprzywilejowanych co do wypłaty dywidendy mianownik wskaźnika stanowi całość wyemitowanych akcji.

Ze względu na brak czynników rozładniających w dniu sprawozdawczym oraz w okresie porównywalnym wskaźnik rozwodnionego zysku na jedną akcję jest równy wskaźnikowi podstawowego zysku na jedną akcję.

W okresie między końcem okresu sprawozdawczego a dniem sporządzenia niniejszego skrócoengo śródrocznego jednostkowego sprawozdania finansowego nie wystąpiły żadne transakcje dotyczące akcji zwykłych lub potencjalnych akcji zwykłych, które spowodowałyby zmianę kalkulacji zysku na jedną akcję zwykłą.

Poniżej przedstawione zostały dane dotyczące zysku/straty oraz akcji, które posłużyły do wyliczenia podstawowego i rozwodnionego zysku/straty na jedną akcję:

	Okres 3 miesiące zakończony 30 czerwca 2020 (niebadane)	Okres 6 miesięcy zakończony 30 czerwca 2020 (niebadane)	Okres 3 miesiące zakończony 30 czerwca 2019 (niebadane)	Okres 6 miesięcy zakończony 30 czerwca 2019 (niebadane)
Zysk/(strata) netto z działalności kontynuowanej	(740)	(2 131)	1 341	1 147
Zysk/(strata) za rok obrotowy z działalności zaniechanej	2 327	6 807	-	-
Zysk/(strata) netto okresu sprawozdawczego	1 587	4 676	1 341	1 147
Liczba akcji zwykłych – seria A	382 500	382 500	382 500	382 500
Liczba akcji zwykłych – seria B	2 442 500	2 442 500	2 442 500	2 442 500
Liczba akcji zwykłych – seria C	675 000	675 000	675 000	675 000
Liczba akcji zwykłych – seria D	850 000	850 000	850 000	850 000
Liczba akcji zwykłych – seria E	1 150 000	1 150 000	1 150 000	1 150 000
Liczba akcji zwykłych – seria F	6 077 873	6 077 873	6 077 873	6 077 873
Całkowita liczba akcji	11 577 873	11 577 873	11 577 873	11 577 873
Średnioważona liczba akcji	11 577 873	11 577 873	11 577 873	11 577 873
Średnia ważona rozwodniona liczba akcji zwykłych	11 577 873	11 577 873	11 577 873	11 577 873
Zysk okresu sprawozdawczego (strata) na akcję (w PLN)	0,14	0,40	0,12	0,10
Rozwodniony zysk okresu sprawozdawczego (strata) na akcję (w PLN)	0,14	0,40	0,12	0,10
Zysk z działalności kontynuowanej (strata) na akcję (w PLN)	(0,06)	(0,18)	0,12	0,10
Rozwodniony zysk z działalności kontynuowanej (strata) na akcję (w PLN)	(0,06)	(0,18)	0,12	0,10

15. Rzeczowe aktywa trwałe

Rzeczowe aktywa trwałe spadły z 5.657 tys. PLN na dzień 31 grudnia 2019 roku do 4.126 tys. PLN na 30 czerwca 2020 roku. Zmiany wartości rzeczowych aktywów trwałych w pierwszym półroczu 2020 roku dotyczyły: sprzedaży i likwidacji aktywów (9.865) tys. PLN, bieżących odpisów amortyzacyjnych (660) tys. PLN, odpisów amortyzacyjnych dot. sprzedaży i likwidacji 9.164 tys. PLN oraz odpisu aktualizującego (170) tys. PLN. Rzeczowe aktywa trwałe dotyczące działalności zaniechanej na dzień 30 czerwca 2020 roku wyniosły 3.642 tys. PLN.

Odpis aktualizacyjny w kwocie (170) tys. PLN zawiera odpis nieruchomości w Karpicku w kwocie (300) tys. PLN utworzony w związku z trwałą utratą wartości w następstwie wyceny dokonanej do potencjalnej ceny sprzedaży wynikającej z posiadanej przez Spółkę oferty zakupu oraz wykorzystanie odpisu dot. umowy najmu w wysokości 130 tys. PLN. Odpis ten został w całości uwzględniony w działalności zaniechanej.

Wartość bilansowa maszyn i urządzeń oraz środków transportu użytkowanych na dzień 30 czerwca 2019 roku na mocy umów leasingu wynosi 1.760 tys. PLN (na dzień 31 grudnia 2019 roku: 2.482 tys. PLN).

Grunty i budynki o wartości bilansowej 1.827 tys. PLN (na dzień 31 grudnia 2019 roku: 3.222 tys. PLN) obciążone są hipoteką ustanowioną w celu zabezpieczenia kredytów bankowych Spółki.

Aktywa stanowiące zabezpieczenie zobowiązań przedstawiono w nocy 23.

W I półroczu 2020 roku i roku finansowym zakończonym 31 grudnia 2019 roku nie występowały skapitalizowane koszty finansowania zewnętrznego w wartości rzeczowych aktywów trwałych.

16. Aktywa niematerialne

Aktywa niematerialne spadły z 505 tys. PLN na dzień 31 grudnia 2019 roku do 400 tys. PLN na 30 czerwca 2020 roku. Zmiana wartości aktywów niematerialnych w pierwszym półroczu 2019 roku dotyczyła bieżących odpisów amortyzacyjnych (145) tys. PLN poraz połączenia z jednostką zależną Groclin Service Sp. z o.o. 40 tys. PLN. Aktywa niematerialne dotyczące działalności zaniechanej na dzień 30 czerwca 2020 roku wyniosły 36 tys. PLN.

Wartość bilansowa patentów i licencji użytkowanych na dzień 30 czerwca 2020 roku na mocy umów leasingu wynosi 234 tys. PLN (na dzień 31 grudnia 2019 roku: 234 tys. PLN).

17. Zapasy

Tabela poniżej prezentuje zapasy na 30 czerwca 2020 roku i 31 grudnia 2019 roku:

	Na dzień 30 czerwca 2020 (niebadane) (działalność zaniechana)	Na dzień 31 grudnia 2019 (badane) (działalność zaniechana)
Materiały (według ceny nabycia)	7 844	10 057
Towary (według ceny nabycia)	42	215
Półprodukty i produkty w toku	26	37
Produkty gotowe	1 536	2 956
Odpis aktualizujący wartość zapasów	(4 763)	(7 673)
Razem	4 685	5 592

Tabela poniżej prezentuje zmianę zmiany w odpisie aktualizującym wartość zapasów:

	Na dzień 30 czerwca 2020 (niebadane) (działalność zaniechana)	Na dzień 31 grudnia 2019 (badane) (działalność zaniechana)
Stan na 1 stycznia	7 673	7 117
Zwiększenia	24	2 592
Rozwiązanie/wykorzystanie	(2 934)	(2 036)
Stan na dzień bilansowy	4 763	7 673

Zmiana odpisu na materiały prezentowana jest w pozostałej działalności operacyjnej (na dzień 30 czerwca 2020 roku (2.128) tys. PLN), natomiast zmiana odpisu na wyroby gotowe prezentowana jest w koszcie własnym sprzedaży (na dzień 30 czerwca 2020 roku (781) tys. PLN).

Na dzień 30 czerwca 2020 roku zapasy materiałów do najwyższej sumy zabezpieczenia 18.000 tys. PLN objęte są zastawem rejestrowym w celu zabezpieczenia kredytu bankowego Spółki (nota 23).

18. Należności z tytułu dostaw i usług

Tabela poniżej prezentuje należności z tytułu dostaw i usług na 30 czerwca 2020 roku i 31 grudnia 2019 roku:

	Na dzień 30 czerwca 2020 (niebadane) (działalność zaniechana)	Na dzień 31 grudnia 2019 (badane) (działalność zaniechana)
Należności z tytułu dostaw i usług od podmiotów zewnętrznych	3 002	2 224
Należności z tytułu dostaw i usług od jednostek powiązanych	11 394	8 527
Należności z tytułu dostaw i usług netto	14 396	10 751
Odpis aktualizujący należności	120	142
Należności z tytułu dostaw i usług brutto	14 516	10 894
krótkoterminowe netto	14 396	10 751
długoterminowe netto	-	-

Należności z tytułu dostaw i usług nie są oprocentowane. W Spółce stosowane są różne terminy płatności w zależności od klienta, najczęściej stosuje się 30 i 60 dniowy termin płatności. Spółka posiada odpowiednią politykę w zakresie dokonywania sprzedaży tylko zweryfikowanym klientom. Dzięki temu, zdaniem kierownictwa, nie istnieje dodatkowe istotne ryzyko kredytowe ponad poziom określony odpisem aktualizującym wartość należności o znacznym prawdopodobieństwie nieściągalności.

Tabela poniżej prezentuje zmiany w odpisie na należności z tytułu dostaw i usług:

	Na dzień 30 czerwca 2020 (niebadane) (działalność zaniechana)	Na dzień 31 grudnia 2019 (badane) (działalność zaniechana)
Odpis aktualizujący na dzień 1 stycznia	142	349
Zwiększenie	-	110
Wykorzystanie	(22)	-
Odpisanie niewykorzystanych kwot (rozwiązanie odpisu)	-	(317)
Odpis aktualizujący na dzień bilansowy	120	142

Rozwiązanie odpisu w I półroczu 2019 roku nastąpiło w związku z zapłatą należności przez odbiorców.

Zmiana odpisu aktualizującego jest prezentowana w pozostałej działalności operacyjnej.

19. Pozostałe aktywa niefinansowe

Tabela poniżej prezentuje pozostałe aktywa niefinansowe na 30 czerwca 2020 roku i 31 grudnia 2019 roku:

	Na dzień 30 czerwca 2020 (niebadane) (działalność kontynuowana)	Na dzień 30 czerwca 2020 (niebadane) (działalność zaniechana)	Na dzień 31 grudnia 2019 badane) (działalność kontynuowana)	Na dzień 31 grudnia 2019 (badane) (działalność zaniechana)
Należności budżetowe	-	50	-	78
Należności z PFRON	-	57	-	66
Nadwyżka aktywów nad zobowiązaniami ZFRON i ZFŚS	6	-	62	-
Rozliczenia międzyokresowe kosztów (RMK) - utrzymanie/pozyskanie kontraktu	-	-	-	78
RMK - podatek od nieruchomości	-	108	-	-
RMK - ubezpieczenia	-	75	-	95
Inne tytuły rozliczeń międzyokresowych	-	12	-	20
Pozostałe	-	85	-	41
Razem	6	388	62	377
- krótkoterminowe	6	388	62	377
- długoterminowe	-	-	-	-

20. Środki pieniężne i ich ekwiwalenty

Środki pieniężne w banku są oprocentowane według zmiennych stóp procentowych, których wysokość zależy od stopy oprocentowania jednodniowych lokat bankowych. Lokaty krótkoterminowe są dokonywane na różne okresy, od jednego dnia do jednego miesiąca, w zależności od aktualnego zapotrzebowania Spółki na środki pieniężne i są oprocentowane według ustalonych dla nich stóp procentowych.

Wartość godziwa środków pieniężnych i ich ekwiwalentów na dzień 30 czerwca 2020 roku wynosi 300 tys. PLN (31 grudnia 2019 roku: 223 tys. PLN).

Saldo środków pieniężnych i ich ekwiwalentów wykazane w rachunku przepływów pieniężnych składało się z następujących pozycji:

	Na dzień 30 czerwca 2020 (niebadane) (działalność kontynuowana)	Na dzień 31 grudnia 2019 (niebadane) (działalność kontynuowana)
Środki pieniężne w banku i w kasie	300	223
Lokaty krótkoterminowe	-	-
Razem	300	223

21. Udziały w jednostkach zależnych i pozostałe aktywa finansowe

Tabela poniżej prezentuje udziały w jednostkach zależnych na dzień 30 czerwca 2020 roku i 31 grudnia 2019 roku:

	Na dzień 30 czerwca 2020 (niebadane) (działalność zaniechana)	Na dzień 31 grudnia 2019 (badane) (działalność zaniechana)
<i>Udziały w jednostkach</i>		
Groclin Karpaty Sp. z o.o.	3 142	3 142
Groclin Dolina Sp. z o.o.	-	-
Groclin Service Sp. z o.o.	-	5 119
Groclin Seating GmbH	-	-
Groclin Wiring Sp. z o.o.	79 764	79 764
Razem udziały w jednostkach	82 907	88 025
Odpis aktualizujący wartość udziałów	135 320	141 961
Razem udziały w jednostkach bez uwzględnienia utraty wartości	218 227	229 986
Razem	82 907	88 025
- krótkoterminowe	-	-
- długoterminowe	82 907	88 025

Szczegółowy opis zmian dot. posiadanych udziałów w jednostkach zależnych, które miały miejsce w I półroczu 2020 roku został przedstawiony w nocie nr 4 niniejszego sprawozdania.

Tabela poniżej prezentuje pozostałe aktywa finansowe Spółki na dzień 30 czerwca 2020 roku i 31 grudnia 2019 roku:

	Na dzień 30 czerwca 2020 (niebadane) (działalność kontynuowana)	Na dzień 31 grudnia 2019 (niebadane) (działalność kontynuowana)
Kaucja pieniężna (zabezpieczenie kredytu)	4 779	4 557
Razem	4 779	4 557
krótkoterminowe	-	-
długoterminowe	4 779	4 557

Na dzień 30 czerwca 2020 roku środki pieniężne w wysokości 4.779 tys. PLN (na dzień 31 grudnia 2019 roku: 4.557 tys. PLN) były objęte blokadą w celu zabezpieczenia kredytu bankowego Spółki (nota 23).

22. Kapitał podstawowy

Tabele poniżej prezentują stan akcji Groclin S.A. na dzień 30 czerwca 2020 roku i 31 grudnia 2019 roku oraz kapitał podstawowy Spółki na dzień 30 czerwca 2020 roku:

	Na dzień 30 czerwca 2020 (niebadane)	Na dzień 31 grudnia 2019 (badane)
Kapitał akcyjny		
Akcje zwykłe serii A o wartości nominalnej 1 PLN każda	382 500	382 500
Akcje zwykłe serii B o wartości nominalnej 1 PLN każda	2 442 500	2 442 500
Akcje zwykłe serii C o wartości nominalnej 1 PLN każda	675 000	675 000
Akcje zwykłe serii D o wartości nominalnej 1 PLN każda	850 000	850 000
Akcje zwykłe serii E o wartości nominalnej 1 PLN każda	1 150 000	1 150 000
Akcje zwykłe serii F o wartości nominalnej 1 PLN każda	6 077 873	6 077 873
	11 577 873	11 577 873

	Data rejestracji podwyższenia kapitału	Ilość	Wartość w PLN
Akcje zwykłe wyemitowane i w pełni opłacone			
Akcje zwykłe serii A o wartości nominalnej 1 PLN każda	03-11-1997	382 500	382 500
Akcje zwykłe serii B o wartości nominalnej 1 PLN każda	11-12-1997	2 442 500	2 442 500
Akcje zwykłe serii C o wartości nominalnej 1 PLN każda	31-05-2000	675 000	675 000
Akcje zwykłe serii D o wartości nominalnej 1 PLN każda	31-07-1998	850 000	850 000
Akcje zwykłe serii E o wartości nominalnej 1 PLN każda	05-05-2003	1 150 000	1 150 000
Akcje zwykłe serii F o wartości nominalnej 1 PLN każda	19-08-2013	6 077 873	6 077 873
Na dzień 30 czerwca 2020 roku (niebadane)		11 577 873	11 577 873

W okresie objętym niniejszym śródrocznym skróconym sprawozdaniem finansowym oraz do dnia publikacji tego sprawozdania Spółka nie dokonywała transakcji kapitałowymi papierami wartościowymi.

Wszystkie wyemitowane akcje posiadają wartość nominalną wynoszącą 1,00 (jeden) PLN i zostały w pełni opłacone.

Akcje wszystkich serii są jednakowo uprzywilejowane co do dywidendy i zwrotu z kapitału.

Wg stanu na dzień 30 czerwca 2020 roku i 31 grudnia 2019 roku nie występowały akcje uprzywilejowane.

23. Oprocentowane kredyty i pożyczki

Tabela poniżej przedstawia zestawienie kredytów i pożyczek zaciągniętych przez Spółkę na dzień 30 czerwca 2020 roku i 31 grudnia 2019 roku:

Nazwa banku/spółki	Rodzaj	Termin spłaty	Kwota przyznanego kredytu/ pożyczki (w tys.)	Waluta kredytu	Baza oprocentowania	30 czerwca 2020 roku			31 grudnia 2019 roku		
						Kwota do spłaty w tys. PLN	długoter- minowe	krótkoter- minowe	Kwota do spłaty w tys. PLN	długoter- minowe	krótkoter- minowe
mBank S.A.	kredyt obrotowy karty	2022-01-31	2 512	EUR	EURIBOR 1M	8 834	8 834	-	6 194	6 194	-
						8	-	8	43	-	43
Kredyty i pożyczki - działalność kontynuowana						8 842	8 834	8	6 237	6 194	43
Groclin Wiring Sp. z o.o.	pożyczka	2024-12-31	20 404	EUR	stałe	89 440	89 440	-	84 498	84 498	-
Kredyty i pożyczki - działalność zaniechana						89 440	89 440	-	84 498	84 498	-
Kredyty i pożyczki razem						98 282	98 275	8	90 736	90 692	43

W dniu 21 września 2020 Spółka podpisała z mBank Spółka Akcyjna Aneks nr 18 do Umowy Ramowej Umbrella Wieloproduktowa z dnia 5 lipca 2013 r. Na podstawie zawartego aneksu Bank udostępnił Spółce oraz podmiotom z Grupy Kapitałowej Groclin produkty finansowe do kwoty 931.075,63 EUR na okres do dnia 31 stycznia 2022 roku.

W tabeli poniżej przedstawiono zabezpieczenia opisanych wyżej kredytów na dzień 30 czerwca 2020 i 31 grudnia 2019 roku:

Kredytobiorca	Rodzaj kredytu	Kredytodawca	Limit (w tys.)	Zabezpieczenia
Groclin S.A.	Kredyt obrotowy (Umowa Ramowa Umrella Wieloproduktowa)	mBank S.A.	2 512 EUR	hipoteka umowna łączna do kwoty 12.000.000,00 EUR na nieruchomościach Spółki zastaw rejestrowy na rzeczach ruchomych oznaczonych co do gatunku tj. na zapasach, materiałach, wyrobach gotowych weksel in blanco wraz z deklaracją wekslową kaucja pieniężna w kwocie 1.070 tys. EUR cesja wierzytelności należnych Spółce z tytułu prowadzonej działalności gospodarczej cesja wierzytelności z tytułu z umowy ubezpieczenia nieruchomości stanowiących przedmiot zabezpieczenia

Zestawienie hipotek na nieruchomościach Groclin na dzień 30 czerwca 2020 roku i 31 grudnia 2019 roku stanowiących zabezpieczenie kredytów przedstawia poniższa tabela:

Rodzaj	Wartość zabezpieczenia	Podmiot uprawniony/Rodzaj umowy	Nr księgi wieczystej
HIPOTEKA UMOWNA ŁĄCZNA	12 000 tys. EUR	mBank S.A. – Umowa Ramowa Umbrella Wieloproduktowa nr 08/060/13/D/UX z dnia 5 lipca 2013 roku wraz z późniejszymi zmianami	PO1E/00025891/6, PO1E/00034694/1

24. Pozostałe zobowiązania finansowe

Tabela poniżej prezentuje pozostałe zobowiązania finansowe na 30 czerwca 2020 roku i 31 grudnia 2019 roku:

	Na dzień 30 czerwca 2020 (niebadane) (działalność kontynuowana)	Na dzień 30 czerwca 2020 (niebadane) (działalność zaniechana)	Na dzień 31 grudnia 2019 badane (działalność kontynuowana)	Na dzień 31 grudnia 2019 (badane) (działalność zaniechana)
Zobowiązania z tytułu leasingu	479	892	547	1 445
Zobowiązania z tytułu emisji obligacji	-	-	-	7 628
Zobowiązania z tytułu wynagrodzeń	206	168	209	223
Razem:	685	1 060	756	9 297
- krótkoterminowe	350	557	414	8 756
- długoterminowe	335	503	342	541

W dniu 20 grudnia 2018 roku Spółka wyemitowała obligacje o łącznej wartości emisji 7.200 tys. PLN tj. 72 obligacje o wartości nominalnej jednej obligacji 100 tys. PLN. Obligacje zostały w całości zaoferowane do objęcia spółce zależnej Groclin Service Sp. z o.o. W dniu 3 stycznia 2020 roku nastąpiło połączenie Groclin S.A. ze spółką Groclin Service Sp. z o.o.

Przedmioty leasingu, z których korzysta Spółka to samochody osobowe, maszyny szwalnicze oraz licencje.

25. Zobowiązania z tytułu dostaw i usług

Tabela poniżej prezentuje pozostałe zobowiązania z tyt. dostaw i usług na 30 czerwca 2020 roku i 31 grudnia 2019 roku:

	Na dzień 30 czerwca 2020 (niebadane) (działalność zaniechana)	Na dzień 31 grudnia 2019 badane (działalność zaniechana)
Wobec jednostek powiązanych	635	1 938
Wobec jednostek pozostałych	4 700	7 685
Razem	5 335	9 623

Zobowiązania z tytułu dostaw i usług są nieoprocentowane. W Spółce stosowane są różne terminy płatności w zależności od dostawcy, najczęściej stosuje się 30 dniowy termin płatności.

26. Pozostałe zobowiązania niefinansowe

Tabela poniżej prezentuje pozostałe zobowiązania niefinansowe na 30 czerwca 2020 roku i 31 grudnia 2019 roku:

	Na dzień 30 czerwca 2020 (niebadane) (działalność kontynuowana)	Na dzień 30 czerwca 2020 (niebadane) (działalność zaniechana)	Na dzień 31 grudnia 2019 badane) (działalność kontynuowana)	Na dzień 31 grudnia 2019 (badane) (działalność zaniechana)
Podatek VAT	-	654	-	-
Podatek zryczałtowany u źródła	55	-	54	-
Podatek dochodowy od osób fizycznych	64	54	21	61
Zobowiązania z tytułu ubezpieczeń społecznych	71	39	123	54
Nadwyżka zobowiązań nad aktywami ZFŚS i ZFRON	5	-	5	-
Rozliczenia m/o bierne - handlowo-produkcyjne	-	615	-	214
Inne tytuły rozliczeń m/o biernych	-	1 033	-	1 160
Zobowiązania z tytułu PFRON	-	10	-	62
Pozostałe	-	236	-	65
Razem	195	2 642	202	1 617
- krótkoterminowe	195	2 642	202	1 617
- długoterminowe	-	-	-	-

27. Przychody przyszłych okresów

Tabela poniżej prezentuje przychody przyszłych okresów na 30 czerwca 2020 roku i 31 grudnia 2019 roku:

	Na dzień 30 czerwca 2020 (niebadane) (działalność kontynuowana)	Na dzień 30 czerwca 2020 (niebadane) (działalność zaniechana)	Na dzień 31 grudnia 2019 badane) (działalność kontynuowana)	Na dzień 31 grudnia 2019 (badane) (działalność zaniechana)
Przychody przyszłych okresów z tytułu:	284	363	315	377
Dotacji rządowych	284	363	315	377
Razem	284	363	315	377
- krótkoterminowe	64	109	27	157
- długoterminowe	220	254	288	220

Dotacje dotyczą finansowania nabycia rzeczowych aktywów trwałych ze środków Zakładowego Funduszu Rehabilitacji Osób Niepełnosprawnych, środków Państwowego Funduszu Rehabilitacji Osób Niepełnosprawnych, Urzędu Skarbowego oraz Urzędu Miasta.

28. Rezerwy i świadczenia pracownicze

Według stanu na dzień 30 czerwca 2020 roku i 31 grudnia 2019 roku w Spółce nie występują rezerwy.

Tabela poniżej prezentuje świadczenia pracownicze na dzień 30 czerwca 2020 roku i 31 grudnia 2019 roku:

	Na dzień 30 czerwca 2020 (niebadane) (działalność kontynuowana)	Na dzień 30 czerwca 2020 (niebadane) (działalność zaniechana)	Na dzień 31 grudnia 2019 badane) (działalność kontynuowana)	Na dzień 31 grudnia 2019 (badane) (działalność zaniechana)
Świadczenia emerytalne i rentowe	5	103	5	103
Świadczenia z tytułu niewykorzystanych urlopów	160	252	101	242
Rezerwa na odprawy pracownicze	-	411	-	771
	166	766	106	1 116
Świadczenia pracownicze krótkoterminowe	160	724	101	1 075
Świadczenia pracownicze długoterminowe	5	41	5	41

29. Zobowiązania warunkowe

Weksle wystawione przez Groclin S.A wg stanu na dzień 30 czerwca 2020 roku przedstawia poniższe zestawienie:

Weksle i gwarancje wystawione przez Groclin S.A. na dzień 30 czerwca 2020 roku

Umowa PFRON nr RDK/000020/15/D z dnia 15 września 2009 roku - weksel in blanco z deklaracją wekslową
 Umowa PFRON nr RDK/000068/15/D z dnia 12 marca 2010 roku - weksel in blanco z deklaracją wekslową
 Umowa PFRON nr RDK/000119/15/D z dnia 20 marca 2012 roku - weksel in blanco z deklaracją wekslową
 Umowa PFRON nr RDK/000155/15/D z dnia 27 marca 2013 roku - weksel in blanco z deklaracją wekslową
 Umowa PFRON nr RDK/000171/15/D z dnia 30 kwietnia 2014 roku - weksel in blanco z deklaracją wekslową
 Umowa Ramowa Umbrella Wieloproduktowa nr 08/060/13/D/UJX z dnia 5 lipca 2013 roku - weksel in blanco z deklaracją wekslową
 Umowa ramowa dla transakcji rynku finansowego nr NS/11039/17 z dnia 8 grudnia 2017 roku - weksel in blanco z deklaracją wekslową
 Umowa leasingu nr IGA/SZ/195856/2015 - weksel in blanco z deklaracją wekslową
 Umowa leasingu nr 0010452016/SZ/227805 - weksel in blanco z deklaracją wekslową
 Umowa leasingu nr 0010452016/SZ/227806 - weksel in blanco z deklaracją wekslową
 Umowa leasingu nr 0010452016/SZ/227807 - weksel in blanco z deklaracją wekslową
 Umowa leasingu nr IGA/SZ/226295/2016 - weksel in blanco z deklaracją wekslową
 Umowa leasingu nr 0138022016/SZ/235077 - weksel in blanco z deklaracją wekslową
 Umowa leasingu nr 0138022016/SZ/235078 - weksel in blanco z deklaracją wekslową
 Umowa leasingu nr 0320472016/SZ/244666 - weksel in blanco z deklaracją wekslową
 Umowa leasingu nr 0320472016/SZ/244667 - weksel in blanco z deklaracją wekslową
 Umowa leasingu nr 0320472016/SZ/244716 - weksel in blanco z deklaracją wekslową
 Umowa leasingu nr 0320472016/SZ/244717 - weksel in blanco z deklaracją wekslową
 Umowa leasingu nr 0320472016/SZ/244742 - weksel in blanco z deklaracją wekslową
 Umowa leasingu nr 0320392016/SZ/244685 - weksel in blanco z deklaracją wekslową
 Umowa leasingu nr 0429232016/SZ/251197 - weksel in blanco z deklaracją wekslową
 Umowa leasingu nr B/O/PZ/2017/03/0218 - 2 weksle własne in blanco z deklaracją wekslową
 Umowa leasingu nr 19/022950 (UL) - weksel własny in blanco z deklaracją wekslową
 Umowa leasingu nr 19/022965 (UL) - weksel własny in blanco z deklaracją wekslową
 Umowa leasingu nr 19/022966 (UL) - weksel własny in blanco z deklaracją wekslową
 Umowa leasingu nr 19/022967 (UL) - weksel własny in blanco z deklaracją wekslową
 Umowa faktoringu z przejęciem ryzyka niewypłacalności odbiorcy nr 72/2019 z dnia 5 kwietnia 2019 roku - weksel in blanco z deklaracją wekslową

Sprawy sądowe

Spółka nie prowadzi istotnych spraw sądowych.

30. Transakcje z podmiotami zależnymi

Transakcje z jednostkami powiązanymi dokonywane są na warunkach rynkowych.

Poniższa tabela przedstawia łączne kwoty transakcji zawartych z podmiotami powiązanymi w okresie sześciu miesięcy zakończonym 30 czerwca 2020 roku i sześciu miesięcy zakończonym 30 czerwca 2019 roku oraz na dzień 30 czerwca 2020 roku i na dzień 31 grudnia 2019 roku:

Podmiot powiązany		Sprzedaż na rzecz podmiotów powiązanych	Zakupy od podmiotów powiązanych	Przychody finansowe	Koszty finansowe	Należności netto od podmiotów powiązanych**	Zobowiązania wobec podmiotów powiązanych**	Pożyczki udzielone**	Pożyczki otrzymane**
Jednostki powiązane*:									
bieżący rok obrotowy	30.06.2020	758	2 453	-	1 038	11 394	635	-	89 440
poprzedni rok obrotowy	30.06.2019/ 31.12.2019	201	13 688	861	976	8 527	9 554	-	84 498
Zarząd Spółki:									
bieżący rok obrotowy	30.06.2020	-	-	-	-	4	182	-	-
poprzedni rok obrotowy	30.06.2019/ 31.12.2019	-	-	-	-	27	120	-	-
Rada Nadzorcza:									
bieżący rok obrotowy	30.06.2020	-	-	-	-	-	26	-	-
poprzedni rok obrotowy	30.06.2019/ 31.12.2019	-	-	-	-	-	27	-	-
Pozostałe podmioty powiązane***:									
bieżący rok obrotowy	30.06.2020	-	-	-	-	-	-	-	-
poprzedni rok obrotowy	30.06.2019/ 31.12.2019	-	12	-	-	-	12	-	-

* jednostki zależne od Groclin S.A

** stan na dzień bilansowy

*** podmioty kontrolowane lub na które członek kadry kierowniczej posiada wpływ oraz osoby powiązane z kluczowym kierownictwem Spółki

Zobowiązania wobec Zarządu i Rady Nadzorczej dotyczą zobowiązań z tytułu wynagrodzeń

Świadczenia z tyt. wynagrodzeń na rzecz Zarządu w I półroczu 2020 roku wyniosły 1.096 tys. PLN (w I półroczu 2019 roku 2.142 tys. PLN).

Świadczenia z tyt. wynagrodzeń na rzecz Rady Nadzorczej w I półroczu 2020 roku wyniosły 170 tys. PLN (w I półroczu 2019 roku 167 tys. PLN).

31. Cele i zasady zarządzania ryzykiem finansowym

Do głównych instrumentów finansowych, z których korzysta Spółka, należą kredyty bankowe i pożyczki, umowy leasingu, środki pieniężne i lokaty krótkoterminowe. Głównym celem tych instrumentów finansowych jest pozyskanie środków finansowych na działalność Spółki. Spółka posiada też inne instrumenty finansowe, takie jak należności i zobowiązania z tytułu dostaw i usług, które powstają bezpośrednio w toku prowadzonej przez nią działalności.

Zasadą stosowaną przez Spółkę obecnie i przez cały okres objęty niniejszym sprawozdaniem finansowym jest nieprowadzenie obrotu instrumentami finansowymi.

Główne rodzaje ryzyka wynikającego z instrumentów finansowych Spółki obejmują ryzyko zmiany kursów walutowych, ryzyko zmiany stóp procentowych, ryzyko kredytowe oraz ryzyko związane z płynnością. Zarząd weryfikuje i uzgadnia zasady zarządzania na każdym z tych rodzajów ryzyka.

32. Zakład Pracy Chronionej

Na dzień 30 czerwca 2020 roku i 31 grudnia 2019 roku Spółka posiadała status Zakładu Pracy Chronionej („ZPChr”). Uwarunkowania i utrzymanie statusu zakładu pracy chronionej określają przepisy Ustawy z dnia 27 sierpnia 1997 roku o rehabilitacji zawodowej i społecznej oraz zatrudnianiu osób niepełnosprawnych.

W związku z posiadaniem ZPChr Spółka tworzy Zakładowy Fundusz Rehabilitacji Osób Niepełnosprawnych, w szczególności ze zwolnienia z podatku od nieruchomości i zaliczek na podatek dochodowy od osób fizycznych.

Spółka skompensowała aktywa Zakładowego Funduszu Rehabilitacji Osób Niepełnosprawnych ze swoimi zobowiązaniami wobec Funduszu, ponieważ aktywa te nie spełniają definicji aktywów Spółki. W związku z powyższym, saldo netto na dzień 30 czerwca 2020 roku wynosi 6 tys. PLN (na dzień 31 grudnia 2019 roku odpowiednio 62 tys. PLN).

W okresie sprawozdawczym Spółka pozyskała następujące dofinansowania związane z posiadaniem statusu Zakładu Pracy Chronionej:

	Na dzień 30 czerwca 2020 (niebadane)	Na dzień 31 grudnia 2019 (badane)
Dofinansowanie do wynagrodzeń osób niepełnosprawnych (SOD) dot. działalności kontynuowanej	16	39
Dofinansowanie do wynagrodzeń osób niepełnosprawnych (SOD) dot. działalności zaniechanej	175	738
Amortyzacja dofinansowanych aktywów trwałych dot. działalności kontynuowanej	32	27
Amortyzacja dofinansowanych aktywów trwałych dot. działalności zaniechanej	55	136
Razem	278	940

33. **Zatrudnienie**

Wg stanu na dzień 30 czerwca 2020 roku oraz 31 grudnia 2019 roku zatrudnienie w Groclin S.A. kształtowało się następująco:

	Na dzień 30 czerwca 2020 (niebadane)	Na dzień 31 grudnia 2019 (badane)
Zarząd Spółki	2	2
Administracja	21	35
Dział sprzedaży	1	1
Pion produkcji	45	53
Pozostali	5	9
Razem	74	100

34. **Istotne zdarzenia następujące po dniu bilansowym**

Podpisanie aneksów do umowy z mBank S.A.

W dniu 27 lipca 2020 Spółka otrzymała z mBank Spółka Akcyjna Aneks nr 17 do Umowy Ramowej Umbrella Wieloproduktowa z dnia 5 lipca 2013 r. Na podstawie zawartego aneksu Bank udostępnił Spółce oraz podmiotom z Grupy Kapitałowej Groclin produkty finansowe do kwoty 1.442.000,00 EUR na okres do dnia 31 stycznia 2022 roku. Jednocześnie zostało zmniejszone zadłużenie Spółki w udostępnionej linii kredytowej w ramach tej umowy o kwotę 1.070.000,00 EUR, która była kaucją pieniężną stanowiącą zabezpieczenie niniejszej umowy.

Pozostałe warunki umowy pozostały bez zmian.

W dniu 21 września 2020 Spółka podpisała z mBank Spółka Akcyjna Aneks nr 18 do Umowy Ramowej Umbrella Wieloproduktowa z dnia 5 lipca 2013 r. Na podstawie zawartego aneksu Bank udostępnił Spółce oraz podmiotom z Grupy Kapitałowej Groclin produkty finansowe do kwoty 931.075,63 EUR na okres do dnia 31 stycznia 2022 roku.

Zabezpieczenie kredytu stanowią:

- weksel in blanco zaopatrzony w deklarację wekslową,
- cesja wierzytelności należnych Spółce z tytułu prowadzonej działalności gospodarczej,
- zastaw rejestrowy na rzeczach ruchomych oznaczonych co do gatunku tj. na zapasach, materiałach, wyrobach gotowych.

Pozostałe warunki umowy pozostały bez zmian.

Spółka zmniejszyła zadłużenie z tytułu kredytu obrotowego w mBank S.A. ze środków pochodzących ze sprzedaży nieruchomości w Karpicku.

Zmiana adresu siedziby Groclin Spółka Akcyjna

W związku z podjęciem w dniu 31 sierpnia 2020 roku przez Zwyczajne Walne Zgromadzenie Groclin S.A. uchwały w sprawie zmiany siedziby Emitenta, Zarząd Spółki podjął w dniu 3 września 2020 roku uchwałę w sprawie zmiany adresu siedziby Spółki, będącego jednocześnie adresem do korespondencji.

Nowy adres siedziby Spółki jest następujący: ul. Jeziorna 3, Karpicko, 64-200 Wolsztyn.

Stosowne dokumenty związane ze zmianą adresu siedziby Spółki zostały złożone w Rejestrze Przedsiębiorców Krajowego Rejestru Sądowego.

Sprzedaż nieruchomości produkcyjnych Emitenta

W dniu 8 września 2020 roku Groclin S.A. podpisał ze spółką TORO Meble spółka z ograniczoną odpowiedzialnością („Kupujący”) umowę sprzedaży nieruchomości z wyposażeniem i innymi ruchomościami, zlokalizowanych w Karpicku przy ul. Jeziornej 3, obejmującą nieruchomości zapisane w księgach wieczystych KW nr PO1E/00025891/6 i PO1E/00034694/1 („Nieruchomości). Wartość transakcji wyniosła 2.280.000,00 zł netto.

W dniu wydania Nieruchomości strony zawarły umowę najmu pomieszczeń biurowych i magazynowych o łącznej powierzchni 3.077 m², która gwarantuje Emitentowi prowadzenie działalności w Karpicku przy ul. Jeziornej 3, z wykorzystaniem potencjału operacyjnego dostosowanego do aktualnych potrzeb Emitenta.

Ponadto do dnia zatwierdzenia do publikacji niniejszego raportu nie miały miejsca istotne zdarzenia po dniu bilansowym inne niż te opisane we wcześniejszych paragrafach tego raportu.

Podpisy Członków Zarządu

Stanowisko	Imię i nazwisko	Data	Podpis
Prezes Zarządu	André Gerstner	30 września 2020	
Wiceprezes Zarządu	Barbara Sikorska-Puk	30 września 2020	

Podpis osoby odpowiedzialnej za prowadzenie ksiąg rachunkowych

Stanowisko	Imię i nazwisko	Data	Podpis
Główna Księgowa	Anna Rogozińska	30 września 2020	

Contact:

Groclin S. A.
ul. Słowiańska 4
62-065 Grodzisk Wielkopolski
Poland

Phone: +48 61 6287 114
E-mail: ir@groclin.com

Groclin S.A. | ul. Słowiańska 4 | PL-62-065 | Grodzisk Wielkopolski | Poland
© 2014 Groclin S.A. | All rights reserved

www.groclin.com