

**GRUPA KAPITAŁOWA HOLLYWOOD  
SKONSOLIDOWANY ROZSZERZONY RAPORT  
ZA III KWARTAŁY 2021 ROKU**

**INFORMACJE UZUPEŁNIAJĄCE**



Sierpiec, dnia 29 listopada 2021 roku



---

**SPIS TREŚCI:**

1. INFORMACJE O SPÓŁCE I GRUPIE KAPITAŁOWEJ .....	3
2. OPIS ZMIAN ORGANIZACJI GRUPY KAPITAŁOWEJ EMITENTA .....	6
3. ZWIĘZŁA CHARAKTERYSTYKA ISTOTNYCH DOKONAŃ LUB NIEPOWODZEŃ W OKRESIE, KTÓREGO DOTYCZY RAPORT, WRAZ Z OPISEM NAJWAŻNIEJSZYCH ZDARZEŃ, W SZCZEGÓLNOŚCI O NIETYPOWYM CHARAKTERZE, MAJĄCYCH WPŁYW NA SKRÓCONE SPRAWOZDANIE FINANSOWE .....	7
4. STANOWISKO ODNOŚNIE DO MOŻLIWOŚCI ZREALIZOWANIA PUBLIKOWANYCH PROGNOZ WYNIKÓW NA DANY ROK W ŚWIETLE WYNIKÓW ZAPREZENTOWANYCH W RAPORCIE KWARTALNYM .....	7
5. INFORMACJA O STRUKTURZE AKCJONARIATU EMITENTA, ZE WSKAZANIEM AKCJONARIUSZY POSIADAJĄCYCH NA DZIEŃ PRZEKAZANIA RAPORTU, CO NAJMNIEJ 5% GŁOSÓW NA WALNYM ZGROMADZENIU .....	8
6. ZESTAWIENIE STANU POSIADANIA AKCJI EMITENTA LUB UPRAWNIENI DO NICH PRZEZ OSOBY ZARZĄDZAJĄCE I NADZORUJĄCE NA DZIEŃ PRZEKAZANIA RAPORTU .....	8
7. INFORMACJE O ZAWARCIU PRZEZ EMITENTA LUB JEDNOSTKĘ OD NIEGO ZALEŻNĄ TRANSAKCJI Z PODMIOTAMI POWIĄZANYMI NA WARUNKACH INNYCH NIŻ RYNKOWE .....	8
8. INFORMACJE DOTYCZĄCE ISTOTNYCH POSTĘPOWAŃ SĄDOWYCH, ARBITRAŻOWYCH LUB PRZED ORGANAMI ADMINISTRACJI PUBLICZNYCH .....	9
9. INFORMACJE O UDZIELENIU PRZEZ EMITENTA LUB PRZEZ JEDNOSTKĘ OD NIEGO ZALEŻNĄ PORĘCZEŃ KREDYTU LUB POŻYCZKI LUB UDZIELENIU GWARANCJI .....	9
10. INFORMACJE, KTÓRE ZDANIEM EMITENTA SĄ ISTOTNE DLA OCENY JEGO SYTUACJI KADROWEJ, MAJĄTKOWEJ, FINANSOWEJ, WYNIKU FINANSOWEGO I ICH ZMIAN, ORAZ INFORMACJE, KTÓRE SĄ ISTOTNE DLA OCENY MOŻLIWOŚCI REALIZACJI ZOBOWIĄZAŃ PRZEZ EMITENTA .....	13
11. CZYNNIKI, KTÓRE W OCENIE EMITENTA BĘDĄ MIAŁY WPŁYW NA OSIĄGANE PRZEZ NIEGO WYNIKI FINANSOWE W PERSPEKTYWIE CO NAJMNIEJ KOLEJNEGO KWARTAŁU .....	<b>Błąd! Nie zdefiniowano zakładki.</b>



---

## 1. INFORMACJE O SPÓŁCE I GRUPIE KAPITAŁOWEJ

Firma emitenta:	<b>HOLLYWOOD S.A.</b>
Forma prawna:	<b>Spółka Akcyjna</b>
Kraj Siedziby:	<b>Polska</b>
Siedziba:	<b>Sierpc</b>
Adres:	<b>ul. Bojanowska 2a, 09-200 Sierpc</b>
Telefon:	<b>+ 48 (24) 275 81 29</b>
Faks:	<b>+ 48 (24) 275 81 29</b>
Strona internetowa:	<b>www.hollywoodsa.pl</b>
E-mail:	<b>biuro@hollywoodsa.pl</b>
REGON:	<b>146351367</b>
NIP:	<b>7761698650</b>
KRS:	<b>0000438549</b>

**HOLLYWOOD S.A.** jest jednostką dominującą w Grupie Kapitałowej Hollywood S.A.. Grupa Kapitałowa posiada strukturę holdingową, w której Emitent prowadzi działalność za pośrednictwem spółek zależnych. Spółki wchodzące w skład Grupy Kapitałowej prowadzą działalność w różnych obszarach pralnictwa.

W skład Grupy Kapitałowej Hollywood S.A. na dzień publikacji niniejszego raportu wchodzi następujące spółki zależne:

1) **HOLLYWOOD TEXTILE SERVICE Sp. z o. o.**

Hollywood Textile Service Sp. z o. o. to zespół pralni "HOLLYWOOD" zlokalizowanych w Sierpcu przy ul. Bojanowskiej 2a. Zakład został oddany do użytku w 2005 roku, natomiast w latach 2007 - 2009 został znacząco rozbudowany. Obecna powierzchnia zakładu wynosi ponad 4.000 m<sup>2</sup>. Zakład jest w 100% wyposażony w nowe urządzenia i instalacje, co powoduje, że w najbliższych kilkunastu latach nie ma potrzeby przeprowadzania większych inwestycji.

Zakład składa się z dwóch hal przeznaczonych dla oddzielnego segmentu branży hotelowej, branży segmentu medycznego.

Po zmianach organizacyjnych w Grupie Kapitałowej na dzień publikacji niniejszego raportu Spółka posiada osiem Oddziałów:

- 1) Oddział Pralserwis w Warszawie, 00-697, przy Alejach Jerozolimskich 65/79,
- 2) Oddział Pralmed w Sierpcu, 09-200, przy ul. Przemysłowej 4B,
- 3) Oddział Rental w Sierpcu, 09-200, przy ul. Płockiej 50A
- 4) Oddział Medij w Pępowie, przy ul. Kobylińskiej 12,
- 5) Oddział AMA w Poznaniu, przy ul. Juraszów 7/19,
- 6) Oddział w Gdyni, przy ul. Puckiej 118.
- 7) Oddział Stargard w Stargardzie przy ul. Lotników 51
- 8) Oddział w Słupnie, przy ul. Jana Pawła II 86

Zespół Pralni „HOLLYWOOD” jest jednym z najnowocześniejszych tego rodzaju obiektów w kraju oraz w Europie.



---

2) POLTEXTIL Sp. z o. o.

Poltextil sp. z o.o. powstała we wrześniu 2011 roku. Spółka skupia 7 podmiotów działających w branży pralniczej oraz tekstylnej, których dewizą jest hasło „Solidny Partner”. Udziałowcami spółki są polskie firmy z bogatymi tradycjami i długoletnim doświadczeniem, będące jednymi z największych i najprężniej rozwijających się w zakresie produkcji oraz świadczenia usług serwisowania bielizny i odzieży roboczej. Działalność spółki polega na skoordynowanej współpracy udziałowców w dokonywaniu wspólnych zakupów, wspólnej promocji, prowadzeniu działań edukacyjnych dla klientów - związane z promowaniem rentalu, systemu RFID umożliwiającego automatyczną identyfikację - inaczej rozpoznanie obiektu przy użyciu fal radiowych i innych rozwiązań branżowych.

3) HTS TARGATZ GmbH

Spółka została zarejestrowana w listopadzie 2013 roku. Siedzibą firmy i miejscem prowadzenia działalności jest miejscowość Eberswalde oddalona około 55 km na północny wschód od Berlina. Prowadzi działalność głównie w zakresie prania bielizny szpitalnej i hotelowej. Pozyskuje również kontrahentów rentalowych z rynku niemieckiego w segmencie hotelowym, zakładów przemysłowych i segmencie medycznym.

Średniomiesięczne moce przerobowe zakładu wynoszą 400 ton.

4) HTS BALTICA Sp. z o.o.

HTS Baltica Sp. z o.o. z siedzibą w Gdyni to zakład pralniczy, który do 31.03.2020r zlokalizowany był przy ulicy Rdestowej 65/67 w Gdyni. Nowym adresem spółki jest 81-521 Gdynia, Aleja Zwycięstwa 241/13. Obecnie Spółka jest stroną umów o świadczenie usług prania m.in. dla szpitali w ramach umów konsorcjalnych, w których liderem konsorcjum jest spółka Hollywood Textile Service Sp. z o.o., która faktycznie realizuje w/w umowy w swoim Oddziale w Gdyni przy ulicy Puckiej 118.

5) HTS Baxter Sp. z o. o.

HTS BAXTER Sp. z o.o. z siedzibą w Tykocinie prowadzi działalność związaną z usługami pralniczymi nieprzerwanie od 1993 roku. Specjalizuje się w świadczeniu usług pralniczych dla sektora medycznego i hotelowego. W 2006r. spółka zakupiła nieruchomość w Tykocinie przy ul. Bernardyńskiej 7 tj. działkę o powierzchni 5100 m<sup>2</sup> oraz budynek o powierzchni 966 m<sup>2</sup>. Spółka na przełomie 2015 / 2016r rozbudowała zakład i wyposażyła w nowoczesne maszyny i urządzenia pralnicze, co pozwala jej pełnić rolę lidera rynku pralniczego w północno - wschodniej części kraju. Średniomiesięczne moce przerobowe wynoszą 350 ton.

6) Pralnia Hevelius S.A. (dawniej: HTS Nieruchomości S.A.)

Pralnia Hevelius S.A. została powołana w celu przejęcia nieruchomości będących obecnie własnością podmiotów Grupy Hollywood i efektywnego nimi zarządzania. W dalszej perspektywie, w procesie konsolidacji rynku branży pralniczej w Polsce, spółka planuje nabywanie nieruchomości, które następnie będą służyły do prowadzenia działalności operacyjnej.



---

7) HTS Stargard Sp. z o.o.

HTS Stargard Sp. z o.o. prowadzi działalność pralniczą w sektorze medycznym oraz hotelowym dla klientów instytucjonalnych z zachodniej i północnej Polski oraz z terenu Niemiec. W 2016 roku przeprowadzono modernizację zakładu, który wyposażono w nowoczesne wysoko wydajne i ekonomiczne maszyny i urządzenia pralnicze dedykowane obsłudze dużych klientów instytucjonalnych. Średniomiesięczne moce przerobowe to 500 ton.

8) Pralnia Hevelius Sp. z o.o.

Od 01.08.2017 Spółka Hollywood SA sprawowała kontrolę nad spółką Pralnia Hevelius Sp. z o.o. z siedzibą w Gdyni, poprzez większość głosów w Zarządzie oraz na Zgromadzeniu Wspólników oraz zaangażowaniem w działalność spółki w oparciu o zawartą umowę o zarządzanie. W styczniu 2018 spółka Hollywood S.A. kupiła 100% udziałów w spółce Pralnia Hevelius Sp. z o.o.

Pralnia Hevelius Sp. z o.o. specjalizuje się w świadczeniu profesjonalnych usług pralniczych dla sektora hotelowego, w tym 4 i 5 gwiazdkowych hoteli. Pralnia wyposażona jest w nowoczesne wysoko wydajne i ekonomiczne maszyny oraz urządzenia pralnicze wiodących na rynku firm Jensen i Kannegiesser. Spółka wykorzystuje pod działalność około 4000 m<sup>2</sup> powierzchni. Średniomiesięczne moce przerobowe wynoszą 500 ton. Duży wpływ na wykorzystanie mocy przerobowych ma sezonowość.

**Schemat Grupy Kapitałowej**  
**Hollywood S.A. na dzień 30.09.2021r**

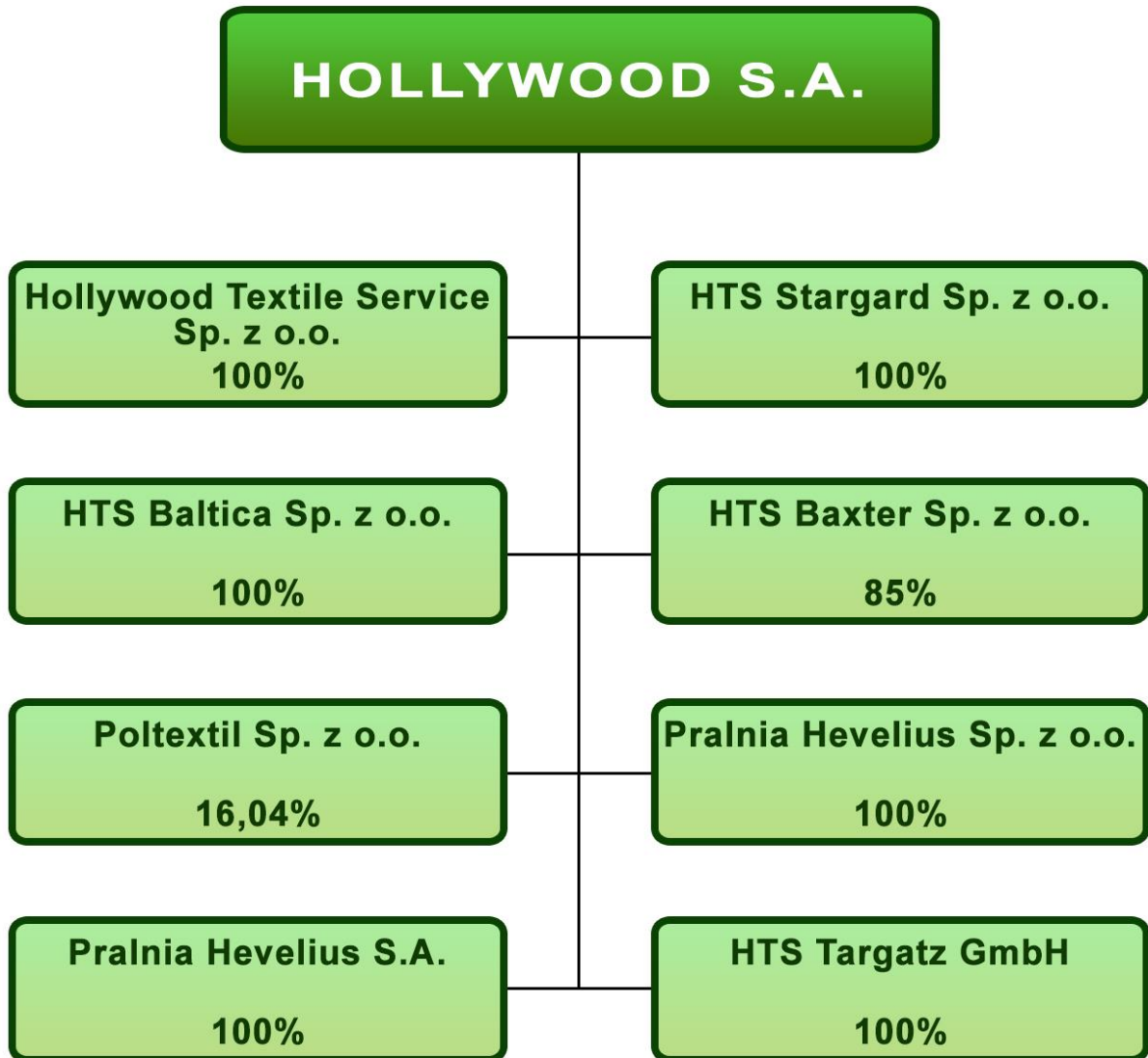

\*Łączny udział Hollywood S.A. w Poltextil Sp. z o.o. pośrednio i bezpośrednio to 49,48%

## **2. OPIS ZMIAN ORGANIZACJI GRUPY KAPITAŁOWEJ EMITENTA**

Z dniem 01.04.2020r wprowadzone zostały zmiany organizacyjne w Grupie Kapitałowej. Nastąpiło zarejestrowanie połączenia spółki HTS MEDIJ Sp. z o.o. (Spółka Przejmowana) i spółki HTS AMA Sp. z o.o. (Spółka Przejmowana) ze spółką Hollywood Textile Service Sp. z o.o. (Spółka Przejmująca). Połączenie spółek nastąpiło w



---

trybie art. 492 § 1 pkt 1 KSH poprzez przeniesienie całego majątku Spółek Przejmowanych na Spółkę Przejmującą Hollywood Textile Service Sp. z o.o. (łączenie przez przejęcie).

Z dniem 1 sierpnia 2020r nastąpiła sprzedaż przedsiębiorstw spółki HTS Stargard sp. z o.o. oraz Pralnia Hevelius sp. z o.o. na Hollywood Textile Service sp. z o.o. Powyższe oznacza faktyczne połączenie w/w przedsiębiorstw z Hollywood Textile Service sp. z o.o. Działalność nabytych przedsiębiorstw prowadzona jest w formie Oddziałów spółki Hollywood Textile Service sp. z o.o.

Wszystkie spółki z Grupy Kapitałowej HOLLYWOOD S.A. podlegają konsolidacji.

### **3. ZWIĘZŁA CHARAKTERYSTYKA ISTOTNYCH DOKONAŃ LUB NIEPOWODZEŃ W OKRESIE, KTÓREGO DOTYCZY RAPORT, WRAZ Z OPISEM NAJWAŻNIEJSZYCH ZDARZEŃ, W SZCZEGÓLNOŚCI O NIETYPOWYM CHARAKTERZE, MAJĄCYCH WPŁYW NA SKRÓCONE SPRAWOZDANIE FINANSOWE**

Od 01 stycznia 2021 roku do 30 września 2021 roku przychody Grupy Kapitałowej osiągnęły wartość 80 748 tys. zł, natomiast w okresie od 01 stycznia 2020 roku do 30 września 2020 roku przychody Grupy wyniosły 74 791 tys. zł. Niewielki wzrost przychodów w porównaniu do analogicznego okresu roku 2020 związany był przede wszystkim z częściowym odreagowaniem po wcześniej wprowadzonych ograniczeniach związanych z Covid-19. Szczegółowe informacje w zakresie negatywnego wpływu COVID-19 zostały opisane w sprawozdaniu finansowym w części *Noty do rozszerzonego skonsolidowanego sprawozdania finansowego – Opis ważniejszych stosowanych zasad rachunkowości*

Ponadto wpływ na wyniki finansowe Grupy uzyskane w III kwartale 2021 roku miały takie czynniki jak:

- 1) Kontynuacja dotychczas realizowanych kontraktów w spółce wiodącej tj. Hollywood Textile Service Sp. z o.o. z siedzibą w Sierpcu oraz podpisanie nowych kontraktów w zakresie świadczenia usług prania oraz wynajmu i serwisu odzieży i bielizny
- 2) Stosowanie we wszystkich spółkach zależnych systemów optymalizacyjnych w zakresie działalności operacyjnej.

Spółka kontynuuje nadal kampanię informacyjną mającą na celu zwiększenie zainteresowania szpitali usługą sprzedaży lub wynajmu szaf vendingowych do automatycznego wydawania bielizny operacyjnej i przyjmowania brudnej za pomocą magnetycznej identyfikacyjnej karty użytkownika. Usługa ta rozwijana jest także w segmencie zakładów przemysłowych.

W spółkach należących do Grupy Kapitałowej kontynuowane były również działania związane z propagowaniem innowacyjnego systemu radiowej identyfikacji bielizny i odzieży tzw. Systemu RFID jako nowoczesnego narzędzia do bezdotykowego identyfikowania i ewidencjonowania tekstyliów. Usługa ta dynamicznie jest rozwijana i coraz więcej szpitali i zakładów przemysłowych decyduje się na stosowanie tego innowacyjnego systemu.

### **4. STANOWISKO ODNOŚNIE DO MOŻLIWOŚCI ZREALIZOWANIA PUBLIKOWANYCH PROGNOZ WYNIKÓW NA DANY ROK W ŚWIETLE WYNIKÓW ZAPREZENTOWANYCH W RAPORCIE KWARTALNYM**

Emitent nie publikował prognoz wyników finansowych.



## 5. INFORMACJA O STRUKTURZE AKCJONARIATU EMITENTA, ZE WSKAZANIEM AKCJONARIUSZY POSIADAJĄCYCH NA DZIEŃ PRZEKAZANIA RAPORTU, CO NAJMNIEJ 5% GŁOSÓW NA WALNYM ZGROMADZENIU

Wyszczególnienie akcjonariuszy posiadających co najmniej 5% udziału w kapitale zakładowym oraz głosach na WZA Emitenta na dzień 29 listopad 2021 roku.

Akcjonariusz	Liczba akcji (szt.)	Udział w kapitale zakładowym (%)	Liczba głosów	Udział w ogólnej liczbie głosów (%)
Adam Konieczkowski* wraz z podmiotem zależnym Pracosław sp. z o.o.	21 445 295	35,64%	38 945.295	50,15%
21 Concordia 3 S.a.r.l.	32 382 334	53,82%	32 382 334	41,70%
Pozostali	6 336 612	10,54%	6 336 612	8,15%
<b>Suma</b>	<b>60.164.241</b>	<b>100,00%</b>	<b>77.664.241</b>	<b>100,00%</b>

\*Pan Adam Konieczkowski wraz ze spółką Pracosław sp. z o.o. posiadają 21.445.295 akcji dających prawo do 38 945.295 głosów na Walnym Zgromadzeniu, stanowiących 35,64% akcji w kapitale zakładowym oraz 50,15% głosów na Walnym Zgromadzeniu Spółki, przy czym Pan Adam Konieczkowski posiada 9.500.000 akcji stanowiących 15,79% kapitału zakładowego Spółki uprawniających do 19.000.000 głosów na Walnym Zgromadzeniu Spółki stanowiących 24,46% ogólnej liczby głosów na Walnym Zgromadzeniu Spółki oraz spółka Pracosław Sp. z o.o. posiada 11.945.295 akcji stanowiących 19,85% kapitału zakładowego Spółki uprawniających do 19.945.295 głosów na Walnym Zgromadzeniu Spółki stanowiących 25,68% ogólnej liczby głosów na Walnym Zgromadzeniu Spółki. Pan Adam Konieczkowski posiada 45,46% udziału w kapitale i w głosach na zgromadzeniu wspólników spółki Pracosław Sp. z o.o.

Źródło: Emitent

## 6. ZESTAWIENIE STANU POSIADANIA AKCJI EMITENTA LUB UPRAWNIENÍ DO NICH PRZEZ OSOBY ZARZĄDZAJĄCE I NADZORUJĄCE NA DZIEŃ PRZEKAZANIA RAPORTU

Osoba zarządzająca lub nadzorująca Emitenta	Liczba akcji (szt.)	Udział w kapitale zakładowym (%)	Liczba głosów	Udział w ogólnej liczbie głosów (%)
Adam Andrzej Konieczkowski*	9 500 000	15,79 %	19 000 000	24,46%
<b>Suma</b>	<b>9 500 000</b>	<b>15,79%</b>	<b>19 000 000</b>	<b>24,46%</b>

Źródło: Emitent

\*Dodatkowo, stan posiadania akcji Emitenta przez Pana Adama Andrzeja Konieczkowskiego wraz z podmiotem od niego zależnym tj. Pracosław Sp. z o.o. został przedstawiony wyżej w pkt 5.

## 7. INFORMACJE O ZAWARCIU PRZEZ EMITENTA LUB JEDNOSTKĘ OD NIEGO ZALĘŻNĄ TRANSAKCJI Z PODMIOTAMI POWIĄZANYMI NA WARUNKACH INNYCH NIŻ RYNKOWE

Emitent oraz jednostki od niego zależne zawierały transakcje z podmiotami powiązanyymi. Wszystkie transakcje z





---

podmiotami powiązаныmi zawierane były na warunkach rynkowych.

#### **8. INFORMACJE DOTYCZĄCE ISTOTNYCH POSTĘPOWAŃ SĄDOWYCH, ARBITRAŻOWYCH LUB PRZED ORGANAMI ADMINISTRACJI PUBLICZNYCH**

Na dzień 29.11.2021r. Grupa Kapitałowa nie prowadziła istotnych postępowań toczących się przed sądami, organami właściwymi dla postępowań arbitrażowych lub organami administracji publicznej. Podmioty z Grupy Kapitałowej Hollywood S.A. prowadziły postępowania dotyczące wierzytelności (należności), toczące się przed sądami powszechnymi, Jednakże wartość sumaryczna tych należności nie stanowiła co najmniej 10% kapitałów własnych, w związku z tym nie były to postępowania istotne dla Spółki. Łączna wartość spraw będących przedmiotem postępowań sądowych i egzekucyjnych na dzień 29.11.2021 to około 1,2 mln zł.

W przedmiotowych postępowaniach podmioty z Grupy Kapitałowej Hollywood S.A. są stroną powodową.

#### **9. INFORMACJE O UDZIELENIU PRZEZ EMITENTA LUB PRZEZ JEDNOSTKĘ OD NIEGO ZALEŻNĄ PORĘCZEŃ KREDYTU LUB POŻYCZKI LUB UDZIELENIU GWARANCJI**



Lp.	Beneficjent/ Korzystający	Udzielający poręczenia	Charakter powiązań emitentem	Tytuł poręczenia z zobowiązania na dzień raportu	Pierwotna kwota zobowiązania	Wartość poręczenia	Data poręczenia	Data wygaśnięcia poręczenia
1	Hollywood Textile Service Sp. z o.o.	Hollywood S.A.	Podmiot zależny	Leasing	87 701 zł	87 701 zł	18.08.2016	02.02.2022
2	Hollywood Textile Service Sp. z o.o.	Hollywood S.A.	Podmiot zależny	Leasing	1 236 758 zł	1 236 758 zł	25.10.2016	01.05.2024
3	Hollywood Textile Service Sp. z o.o.	Hollywood S.A.	Podmiot zależny	Leasing	101 700 zł	101 700 zł	05.01.2017	28.12.2021
4	Hollywood Textile Service Sp. z o.o.	Hollywood S.A.	Podmiot zależny	leasing	286 000 zł	286 000 zł	14.06.2018	15.12.2023
5	Hollywood Textile Service Sp. z o.o.	Hollywood S.A.	Podmiot zależny	leasing	79 000 zł	79 000 zł	14.06.2018	13.06.2023
6	Hollywood Textile Service Sp. z o.o.	Hollywood S.A.	Podmiot zależny	Leasing	219 500 zł	219 500 zł	28.06.2017	15.02.2022
7	HTS Targatz GmbH	Hollywood S.A.	Podmioty powiązane	Poręczenie zobowiązania handlowego	167 129 €	167 129 €	14.03.2019	13.12.2021
8	Hollywood Textile Service Sp. z o.o. + HTS Stargard Sp. z o.o. + Pralnia Hevelius Sp. z o.o. +HTS Baltica Sp. z o.o.	Hollywood S.A.	Podmioty powiązane	Poręczenie do umowy na wynajem długoterminowy	1 100 000 zł	1 100 000 zł	04.10.2018	03.10.2021



9	Hollywood Textile Service Sp. z o.o.	Hollywood S.A.	Podmiot zależny	Leasing	64 797 zł	64 797 zł	13.06.2019	13.07.2022
10	Hollywood Textile Service Sp. z o.o.	Hollywood S.A.	Podmiot zależny	Leasing	165 081 zł	165 081 zł	11.12.2019	20.12.2024
11	Hollywood Textile Service Sp. z o.o.	Hollywood S.A. + HTS Baxter Sp z o.o. + Pralnia Hevelius S.A. + HTS Baltica sp z o.o. + HTS Stargard Sp z o.o. + Pralnia Hevelius Sp z o.o. + HTS Targatz GmbH	Podmioty powiązane	Poręczenie Ramowej umowy Subpartycypacji	11 000 000 zł	16 500 000 zł	11.08.2021	11.08.2022
12	HTS Baxter	Hollywood Textile Service Sp. z o.o. + Hollywood S.A. + Pralnia Hevelius S.A. + HTS Baltica sp z o.o. + HTS Stargard Sp z o.o. + Pralnia Hevelius Sp z o.o. + HTS Targatz GmbH	Podmioty powiązane	Poręczenie Ramowej umowy Subpartycypacji	2 000 000 zł	3 000 000 zł	11.08.2021	11.08.2022
13	HTS Targatz GmbH	Hollywood S.A. + Hollywood Textile Service Sp. z o.o.	Podmiot zależny	Kredyt w rachunku bieżącym	600 000,00 €	1 200 000,00 €	02.11.2018	31.10.2022
14	HTS Targatz GmbH	Hollywood S.A. + Hollywood Textile Service Sp. z o.o.	Podmiot zależny	Kredyt inwestycyjny	1 515 000,00 €	3 030 000,00 €	08.11.2016	08.04.2025
15	Hollywood Textile Service Sp. z o.o.	Hollywood S.A.	Podmiot zależny	Kredyt w rachunku bieżącym	5 000 000 zł	7 500 000 zł	31.08.2020	31.08.2022
16	Hollywood Textile Service Sp. z o.o.	Hollywood S.A.	Podmiot zależny	Kredyt inwestycyjny	7 540 000 zł	11 310 000 zł	02.06.2017	31.12.2028
17	Hollywood Textile Service Sp. z o.o.	Hollywood S.A.	Podmiot zależny	Kredyt inwestycyjny	2 700 000 zł	2 700 000 zł	15.05.2019	15.05.2022



18	Hollywood Textile Service Sp. z o.o.	Hollywood S.A.	Podmiot zależny	Kredyt rewolwingowy	7 500 000 zł	7 500 000 zł	31.05.2021	31.05.2023
19	Hollywood Textile Service Sp. z o.o.	Hollywood S.A.	Podmiot zależny	Kredyt rewolwingowy	10 500 000 zł	10 500 000 zł	15.05.2019	15.05.2022
20	Hollywood Textile Service Sp. z o.o.	Hollywood S.A.	Podmiot zależny	Poręczenie wekslowe kredytu rewolwingowego	3 600 000 zł	6 120 000 zł	13.12.2018	13.12.2021
21	Hollywood Textile Service Sp. z o.o. , Hollywood S.A., HTS Baxer Sp z o.o.	Hollywood Textile Service Sp. z o.o. , Hollywood S.A. , HTS Baxer Sp z o.o.	Podmioty powiązane	Kredyt wieloproduktowy	20 366 000 zł	20 366 000 zł	09.03.2017	08.09.2024
22	Hollywood Textile Service Sp. z o.o.	Hollywood S.A.	Podmiot zależny	Leasing	56 789 zł	56 789 zł	21.01.2020	20.12.2024
23	Hollywood Textile Service Sp. z o.o.	Hollywood S.A.	Podmiot zależny	Leasing	150 535 zł	150 535 zł	05.02.2020	26.02.2024
24	Hollywood Textile Service Sp. z o.o.	Hollywood S.A.	Podmiot zależny	Leasing	155 300 zł	155 300 zł	17.09.2019	22.08.2022
25	Hollywood Textile Service Sp. z o.o.	Hollywood S.A.	Podmiot zależny	Leasing	163 884 zł	163 884 zł	09.07.2019	20.06.2022
26	Hollywood Textile Service Sp. z o.o.	Hollywood S.A.	Podmiot zależny	Leasing	109 503 zł	109 503 zł	14.10.2019	15.10.2024



---

Co do zasady poręczenia lub gwarancje udzielane przez Emitenta i/lub spółki powiązane oparte są na wynagrodzeniu w wysokości 1,5% bazowej kwoty poręczenia. W przypadku finansowania krótkoterminowego a tym samym analogicznego okresu poręczenia płatność odbywa się jednorazowo w miesiącu udzielenia poręczenia, natomiast w przypadku finansowania długoterminowego płatność następuje w ratach w trakcie trwania poręczenia.

#### **10. INFORMACJE, KTÓRE ZDANIEM EMITENTA SĄ ISTOTNE DLA OCENY JEGO SYTUACJI KADROWEJ, MAJĄTKOWEJ, FINANSOWEJ, WYNIKU FINANSOWEGO I ICH ZMIAN, ORAZ INFORMACJE, KTÓRE SĄ ISTOTNE DLA OCENY MOŻLIWOŚCI REALIZACJI ZOBOWIĄZAŃ PRZEZ EMITENTA**

Na bieżące wyniki finansowe Emitenta za III kwartały 2021 wywierają negatywną presję skutki trwającej epidemii wywołanej COVID-19 i Emitent przewiduje dalsze takie negatywne oddziaływanie do momentu ustania epidemii oraz powrotu gospodarki do zachowań sprzed epidemii. Presja ograniczeń spowodowanych Covidem obecnie najbardziej widoczna jest w branży hotelowej. Sprzedaż usług w branży medycznej powróciła do poziomów z roku 2019 natomiast w branży przemysłowej ze względu na profil klientów nie jest odczuwalna.

Zarząd Emitenta na bieżąco monitoruje wpływ COVID-19 na działalność Grupy Kapitałowej Emitenta oraz podejmuje działania mające na celu ograniczenie negatywnych skutków finansowych. Zarząd na bieżąco dokonuje przeglądu kosztów oraz możliwości ich zredukowania, a także zapewnienia płynności finansowej. W ramach podejmowanych działań istotnie ograniczono zasoby kadrowe w okresie największych spadków tonażu prania zachowując sprawność operacyjną jak i w uzgodnieniu z klientami zmieniono częściowo grafik dostaw i odbiorców racjonalizując koszty logistyczne. Biorąc pod uwagę osiągnięte wydajności i poziom cen za usługi Zarząd szacuje, że bezpośredni wpływ epidemii na działalność Grupy Kapitałowej Emitenta w 2021 roku dotyczy będzie części utraconych wolumenów w branży hotelowej, których odbudowa wykraczać będzie poza rok 2021r. W zakresie zaś wyników finansowych oczekujemy że poprawa wydajności i polityka pro-oszczędnościowa oraz wzrost cen pozwolą zneutralizować ubytek wolumenów w branży hotelowej i pozwolą nam wrócić na ścieżkę poprawy wyników operacyjnych i finansowych.

#### **11. CZYNNIKI, KTÓRE W OCENIE EMITENTA BĘDĄ MIAŁY WPŁYW NA OSIĄGANE PRZEZ NIEGO WYNIKI FINANSOWE W PERSPEKTYWIE CO NAJMNIEJ KOLEJNEGO KWARTAŁU**

Skutki epidemii wywołanej COVID19 będą odczuwalne w wynikach finansowych Grupy Kapitałowej w perspektywie co najmniej kolejnego kwartału 2021 roku. Szczegółowe odniesienie się do wpływu COVID-19 na Grupę Kapitałową zostało wskazane w sprawozdaniu finansowym za III kwartał 2021 w części *Noty do rozszerzonego skonsolidowanego sprawozdania finansowego – Opis ważniejszych stosowanych zasad rachunkowości (Nota nr 2)*.